

**Kataloge
der wissenschaftlichen Sammlungen
des Naturhistorischen Museums in Wien**

Band 18

Vertebrata, Heft 6

**Katalog der Flüssigkeitspräparate der Herpetologischen Sammlung:
Entwicklungsstadien, Entwicklungsreihen,
allgemeine und spezielle anatomische Präparate,
Anomalien, Skelette und Skeletteile.
Stand 31. Dezember 2002
(Amphibia, Reptilia)**

Heinz GRILLITSCH, Ernst SCHLEIFFER, Franz TIEDEMANN

**Verlag des
Naturhistorischen Museums Wien
April 2004**

ISBN 3-902421-03-7

**Kataloge
der wissenschaftlichen Sammlungen
des Naturhistorischen Museums in Wien**

**Kataloge
der wissenschaftlichen Sammlungen
des Naturhistorischen Museums in Wien**

Band 18

Vertebrata, Heft 6

**Katalog der Flüssigkeitspräparate der Herpetologischen Sammlung.
Entwicklungsstadien, Entwicklungsreihen,
allgemeine und spezielle anatomische Präparate,
Anomalien, Skelette und Skeletteile.
Stand 31. Dezember 2002
(Amphibia, Reptilia)**

Heinz GRILLITSCH, Ernst SCHLEIFFER, Franz TIEDEMANN

Karl BILEK gewidmet

Verlag des
Naturhistorischen Museums Wien
April 2004

ISBN 3-902421-03-7

Heinz Grillitsch, Ernst Schleiffer, Franz Tiedemann

Katalog der Flüssigkeitspräparate der Herpetologischen Sammlung.

Entwicklungsstadien, Entwicklungsreihen, allgemeine und spezielle anatomische Präparate,
Anomalien, Skelette und Skeletteile. Stand 31. Dezember 2002 (Amphibia, Reptilia).

Kataloge der wissenschaftlichen Sammlungen des Naturhistorischen Museums in Wien,
Band 18: Vertebrata, Heft 6.

Wien: Verlag des Naturhistorischen Museums, April 2004 - 103 S.



Für den Inhalt sind die Autoren verantwortlich.

Alle Rechte vorbehalten.

Copyright 2004 by Verlag des Naturhistorischen Museums Wien, Austria

ISBN 3-902421-03-7

Eigentümer, Herausgeber und Verleger: Naturhistorisches Museum Wien, Austria.

Druck: Hölzel plus Süddruck neu

Katalog der Flüssigkeitspräparate der Herpetologischen Sammlung.
 Entwicklungsstadien, Entwicklungsreihen,
 allgemeine und spezielle anatomische Präparate,
 Anomalien, Skelette und Skeletteile.
 Stand 31. Dezember 2002

Heinz GRILLITSCH, Ernst SCHLEIFFER, Franz TIEDEMANN

Karl BILEK gewidmet

Einleitung

Seit 25 Jahren werden die Bestände der Lurch- und Kriechtiersammlung des Naturhistorischen Museums in Wien in Katalogform veröffentlicht. Nach Katalogen der Typusexemplare (zuletzt TIEDEMANN et al. 1994a, 1994b) und jenem der Trockenpräparate (GRILLITSCH et al. 1996) wurde in den Jahren 2002 und 2003 der vorliegende Band erstellt. Er führt all jene bis zum 31. Dezember 2002 in der Herpetologischen Sammlung des Museums erfaßten Alkoholpräparate an, denen insofern eine Sonderstellung zukommt, als sie nicht bloß Totalpräparate reifer Individuen darstellen sondern Objekttypen der nachfolgend genannten Spezifikationen umfassen: Entwicklungsstadien, Entwicklungsreihen, allgemeine und spezielle anatomische Präparate, Anomalien, Skelette und Skeletteile. Die vorliegende Zusammenstellung ist ein Auszug aus der Inventardatenbank der Herpetologischen Sammlung. Einen zahlenmäßigen Überblick über die verschiedenen Präparatetypen und ihre Verteilung auf die Wirbeltierklassen Amphibien und Reptilien gibt Tabelle 1.

Ein Materialschwerpunkt des Kataloges ergibt sich aus den seit Jahrzehnten an der Herpetologischen Sammlung des Naturhistorischen Museums in Wien laufenden Studien zur Verbreitung der Lurche und Kriechtiere in Österreich. Eine Zusammenfassung und Auswertung dieser Daten wurde in Buchform veröffentlicht

Tab. 1: Zahlenmäßiger Überblick über die unterschiedlichen Präparatetypen und ihre Verteilung auf die Wirbeltierklassen Amphibia und Reptilia.

Table 1: Numerical summary on the various object types within the classes Amphibia and Reptilia.

Amphibia	
Entwicklungsstadien (Eier, Laich, Larven, Embryonen, Neotene)/ Developmental stages	859
Entwicklungsreihen / Ontogenetic developmental series	6
Allgemeine und spezielle anatomische Präparate (Situs viscerum, Gefäße, Nerven etc.)	35
General and specific anatomical preparations (situs viscerum, vascular and nervous systems)	
Anomalien / Abnormities	2
Skelette und Skeletteile / Skeletons and skeletal components	80
Gesamt / Total	982
Reptilia	
Entwicklungsstadien (Eier) / Developmental stages (eggs)	278
Entwicklungsreihen / Ontogenetic developmental series	4
Allgemeine und spezielle anatomische Präparate (Situs viscerum, Gefäße, Nerven etc.)	225
General and specific anatomical preparations (situs viscerum, vascular and nervous systems)	
Anomalien / Abnormities	6
Skelette und Skeletteile / Skeletons and skeletal components	221
Gesamt / Total	734



Abb. 1: Amtsrat i. R. Karl BILEK bei einer Exkursion
auf der Kvarnerinsel Cres im Frühjahr 2003.
Karl BILEK on an excursion to the Kvarner Island of Cres in spring 2003.

(CABELA et al. 2001). Im Rahmen zahlreicher Projekte wie Rote Listen, Lokalfaunen und Bestandserhebungen wurden zur wissenschaftlichen Dokumentation von Amphibienvorkommen des öfteren Larvenstadien in der Sammlung hinterlegt.

Hervorzuheben sind die Larven- und Laichpräparate aus dem südamerikanischen Raum. Durch Forschungsprojekte von Walter HÖDL (Institut für Zoologie der Universität Wien) und damit verbundene Diplomarbeiten und Dissertationen sind über die Kollegen AICHINGER (aus Peru und Brasilien) und SAMEC (aus Ecuador) zahlreiche und wertvolle Präparate als Belegexemplare an unserer Sammlung deponiert worden. Einen wertvollen Bestandteil bilden auch sechs Skelette von Brückenechsen aus dem Nachlaß von A. REISCHEK aus dem Jahre 1917 sowie die Schildkrötenpräparate von V. PIETSMANN aus Mesopotamien und von A. VOELTZKOW aus Madagaskar.

In einer eigenen Vitrine der Schausammlung sind die in Alkohol konservierten Spezialpräparate von Karl BILEK zur Anatomie und Ontogenese von Amphibien und Reptilien aufgestellt. Einen wesentlichen Bestandteil dieses Kataloges bildet entsprechend einem Arbeitsschwerpunkt unseres Hauses das Sammlungsmaterial aus dem Südosten Europas. So liegen etwa Kollektionen von Amphibienlarven aus Griechenland vor allem von limnologisch-ökologischen Aufsammlungen durch H. MALICKY in den 70er Jahren und aus teils interdisziplinären Museumsexpeditionen vor allem durch K. BILEK (Abb. 1) vor, dem dieser Katalog für seine langjährige Sammel- und Präparationstätigkeit im Dienste der Herpetologie gewidmet ist.

KARL BILEK, geboren am 20. März 1927 in Wien, absolvierte eine dreijährige Lehrzeit in der Lehrmittelstelle Ernst HENKEL in Wien. Seine Gesellenprüfung als Präparator legte er am 28. Oktober 1949 ab und arbeitete noch bis zum September 1956 bei der Firma Henkel. Am 24. September 1956 trat Karl BILEK seinen Dienst im Naturhistorischen Museum Wien an. Im Hinblick auf seine berufliche Laufbahn an einer Bundesdienststelle und um sein persönliches Wissen noch weiter zu entwickeln, kehrte er neben seinem Beruf auf die Schulbank zurück und legte am 17. 6. 1963 am Bundesrealgymnasium Klosterneuburg die Beamtenmatura ab. Nicht vergessen werden sollte, daß Karl BILEK vor seiner Präparatorenausbildung bereits eine Ausbildung als Betriebsschlosser absolviert hatte. Karl BILEK leitete die Flüssigkeitspräparation unseres Hauses, die ursprünglich der Dritten Zoologischen Abteilung ("Evertebrata varia") angehörte. Dessen ungeachtet waren ihm in dieser Funktion auch die Schausammlungspräparate der Fisch-, Lurch- und Kriechtier-sammlungen anvertraut. In der Schausammlung wirkte Karl BILEK aber auch als Gestalter. Zahlreiche Dioramen tragen seine Handschrift.

Karl BILEK nahm an zahlreichen Sammelreisen des Museums teil. Diese Reisen führten ihn in den Mittelmeerraum, hauptsächlich nach Griechenland, aber auch in die Türkei und nach Persien. Seinem besonderen Interesse an Amphibien und Reptilien verdankt die Herpetologische Sammlung umfangreiche und wertvolle Sammlungsbestände aus diesen Gebieten. Das von Karl BILEK gesammelte Material ist bis heute an der besonders sorgfältigen Präparation erkennbar, die er trotz vielfach widriger Feldbedingungen nie vernachlässigte. Selbst seine Erholungsurlaube standen im Zeichen von zoologischen Aufsammlungen, die er unserem Haus kostenlos überließ. Zahlreiche wissenschaftliche Neubeschreibungen gehen auf seine Sammeltätigkeit zurück.

In einem Beförderungsantrag aus dem Jahr 1969 - verfaßt vom damaligen Direktor der Zoologischen Abteilungen, Gerth ROKITANSKY - steht über Karl BILEK zu lesen: "Er ist ein Meister in der Herstellung von Flüssigkeits- und Farbinjektionspräparaten, die genaue anatomische Kenntnisse und höchste Sorgfalt verlangen." (siehe Abb. 2). Am 3. Februar 1976 wurde Karl BILEK vom Österreichischen Bundespräsidenten das Goldene Verdienstkreuz der Republik für seine Leistungen verliehen, am 1. 7. 1977 wurde er zum wirklichen Amtsrat ernannt und am 31. 12. 1991 in den verdienten Ruhestand verabschiedet.

Karl BILEK ist bis heute ein regelmäßiger Gast unseres Hauses, dessen besondere Aufmerksamkeit auch immer der Schausammlung gilt, in der unzählige aus seiner Meisterhand stammende Dioramen und Präparate aufgestellt sind. Im Ruhestand ist Karl BILEK gern gesehener Teilnehmer an In- und Auslandsexkursionen der Österreichischen Gesellschaft für Herpetologie, bei denen er sein Wissen und seine jahrzehntelange allgemein zoologische und feldherpetologische Erfahrung einbringt.

Nach Karl BILEK benannte herpetologische Taxa: *Gymnodactylus kotschyi bileki* TIEDEMANN & HÄUPL, 1980; *Lacerta danfordi bileki* EISELT & SCHMIDTLER, 1987.



Abb. 2: Anatomie der weiblichen Schlingnatter *Coronella austriaca* (NMW 35518).
Schaupräparat angefertigt von Karl BILEK 1987.

1 Herz, 2 Rechte und linke Vorkammer, 3 Stamm der Aorten, 4 Körperschlagader, 5 Halsschlagader, 6 Wirbelsäulenarterie, 7 Lungenschlagader, 8 Rechte und linke Halsvene, 9 Lebervene, 10 Nierenvene, 11 Darmnetzvene, 12 Wirbelsäulenvene, 13 Zunge in der Zungentasche, 14 Rechtes und linkes Zungenbein, 15 Luftröhre, 16 Zunge, 17 Linke Lunge verkümmert, 18 Luftsack, 19 Thymusdrüse, 20 Schilddrüse, 21 Speiseröhre, 22 Magen, 23 Leber, 24 Gallenblase, 25 Milz, 26 Bauchspeicheldrüse, 27 Darm, 28 Rechte und linke Niere, 29 Rechter und linker Eierstock, 30 Linker Eileiter mit 6 Embryonen, 31 Rechter Eileiter leer, 32 Kloake, 33 Afteröffnung.

Hinweise zur Gliederung

Im Katalog erfolgt die Aufzählung der Objekte nach Klassen und Ordnungen (bei Squamaten auch Unterordnungen) gruppiert (Amphibia: Gymnophiona, Caudata, Anura; Reptilia: Testudines, Crocodylia, Rhynchocephalia, Squamata - Sauria und Ophidia), wobei die Taxa innerhalb jeder Kategorie nach ihren gültigen Namen in alphabetischer Reihenfolge angeordnet sind.

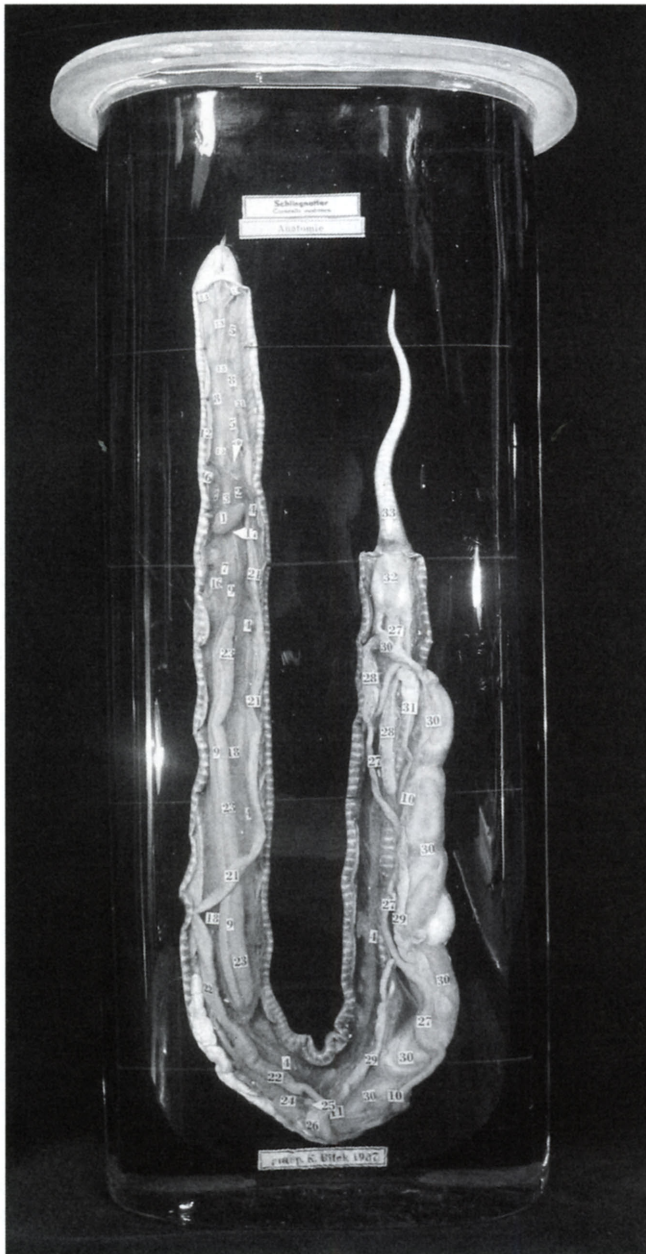
Jeder Absatz entspricht dem Auszug aus einem Datensatz der Inventardatenbank und stellt eine Einheit hinsichtlich Taxon, Fundort und Sammler dar. Ist ein Taxon im Katalog durch mehrere Objekte verschiedener Herkunft vertreten, so ist der Name des Taxons (einschließlich Autor und Jahreszahl in Fettdruck) zur übersichtlicheren Darstellung nur im ersten Absatz ausgeschrieben und in allen folgenden durch einen Bindestrich gekennzeichnet. Objekte, die nur bis auf Ordnungs-, Unterordnungs- oder Gattungsniveau determiniert werden konnten, sind am Beginn der jeweiligen Kategorie eingeordnet.

Innerhalb jedes Absatzes erfolgt die Anordnung der Objektdaten nach einem einheitlichem Schema (Tab. 2), wobei die einzelnen Datentypen durch Beistriche getrennt sind. Zur besseren Gliederung der Datenkette sind die Einträge für "Name lt. Etikett" und "Objektbeschreibung" zwischen eckige Klammern und "Fundort lt. Etikett" zwischen runde Klammern gesetzt. Der trennende Beistrich entfällt vor und nach diesen Klammerausdrücken. Liegen für einen Datentyp keine Angaben vor, so ist an der entsprechenden Stelle ein Fragezeichen "?" gesetzt. Fragliche Objektangaben sind durch ein vorangestelltes Fragezeichen gekennzeichnet.

Zur Angabe des Landes (Tab. 3) und des Erdteiles bzw. Weltmeeres (Tab. 4) wurden Abkürzungen verwendet. Die Beibehaltung der Landeskennungen YU (Jugoslawien) und SU (Sowietunion) mußte aus Gründen der Datenbankkonsistenz

Tab. 2: Schema der Anordnung der Datentypen innerhalb eines Datensatzes (Absatzes). T3)...T4) - siehe Tabellen 3 und 4.

Table 2: Sequence of data types within a data base record (paragraph). T3)...T4) - see tables 3 and 4.

Objektdaten / Specimen Data	Datentyp / Data Type
<i>Adenomera andreae</i> (MÜLLER, 1923)	Valider Name / valid name
NMW 29023	Inventarnummer / inventory number
[<i>Adenomera andreae</i> MÜLL.]	Name lt. Etikett / name on label
Panguana, Peru	Fundort / locality
(Panguana, Peru)	Fundort lt. Etikett / locality on label
PE,	Land T3) / country T3)
SA,	Erdteil, Ozean T4) / continent, ocean T4)
leg. M. AICHINGER,	Sammler / collector
31.X.1982,	Sammeldatum / date of collection
gekauft von M. AICHINGER,	Herkunft / origin
1985,	Herkunftsdatum / date of origin
[Eier im Uterus].	Objektbeschreibung / object description

beibehalten werden, da zahlreiche ältere Objekte keine näheren Fundortdaten aufweisen als eben jene historischen Landesangaben.

Bei den vom Originaletikett übernommenen gängigen Abkürzungen (Tab. 5) besteht bezüglich "Coll." und "coll." keine Klarheit darüber, ob in Abhängigkeit von Groß- und Kleinschreibung konsequent im einen Fall "Sammlung, Kollektion", im anderen "gesammelt von" gemeint ist.

Tab. 3: Landeskennungen (Abkürzungen entsprechen keinem Standard).
Table 3: Country codes (abbreviations do not conform to any standard).

A	Österreich, Austria	I	Italien, Italy
ADN	Südjemen, South Yemen	IJ	Irian Jaya (Neuguinea)
AFG	Afghanistan	IL	Israel
AGO	Angola	IND	Indien, India
AL	Albanien, Albania	IR	Iran (=Persien)
ANT	Antillen, Antilles	IRQ	Irak, Iraq
AQG	Äquatorial Guinea, Equat. Guinea	J	Japan
AUS	Australien, Australia	K	Kambodscha, Cambodia
BAN	Bangladesh (=E-Pakistan)	KAM	Kamerun, Cameroun
BG	Bulgarien, Bulgaria	KAV	Kapverdische Inseln, Cape Verde Islands
BH	Honduras	LAO	Laos
BR	Brasilien, Brazil	LY	Libyen, Libya
BUR	Burma (=Birma)	MA	Marokko, Morocco
C	Kuba, Cuba	MAL	Malaysia
CGO	Kongo (Brazzaville), Congo	MEX	Mexiko, Mexico
CHR	China (=Rotchina)	MOZ	Mozambique
CL	Sri Lanka (=Ceylon)	MS	Mauritius
CO	Kolumbien, Colombia	NIC	Nicaragua
CR	Costa Rica	NSW	Neu Süd-Wales, New South Wales
CY	Zypern, Cyprus	NZ	Neuseeland, New Zealand
D	Deutschland, Germany	OMA	Oman
DK	Dänemark, Denmark	P	Portugal
DOM	Dominikanische Republik, Dominican Republic	PA	Panama
DZ	Algerien, Algeria	PAK	Pakistan (=W-Pakistan)
E	Spanien, Spain	PE	Peru
EAK	Kenia, Kenya	PI	Philippinen, Philippines
EAT	Tanzania (=Tanganyika)	PPU	Papua Neuguinea, Papua New Guinea
EAZ	Tanzania (=Sansibar, Zanzibar)	PY	Paraguay
EC	Ecuador	QUE	Queensland
EGY	Ägypten, Egypt	RA	Argentinien, Argentina
ET	Vereinigte Arabische Emirate, United Arab Emirates	RC	Taiwan (=Formosa)
ETH	Äthiopien (Abessinien), Ethiopia	RCB	Zaire (belg. Kongo, Leopoldville)
F	Frankreich, France	RCH	Chile
FID	Fidschi Inseln, Fiji	RI	Indonesien, Indonesia
FRG	Französisch Guyana, French Guiana	RL	Libanon, Lebanon
GCA	Guatemala	RM	Madagaskar, Malagasy Republic
GH	Ghana	RMM	Mali
GR	Griechenland, Greece	RN	Namibia (Dtsch. Südwestafrika)
GUI	Guinea Bissau	RO	Rumänien, Romania
H	Ungarn, Hungary	SA	Saudi Arabien, Saudi Arabia
		SAU	Südastralien, South Australia

SGP	Singapur, Singapore	TR	Türkei, Turkey
SK	Sarawak (Malaysia)	U	Uruguay
SME	Surinam (Niederländ. Guinea)	USA	Vereinigte Staaten von Amerika, United States of America
SN	Senegal		
SP	Somalia, Somali Republic		
SU	'Sowjetunion', 'Soviet Union'	VIC	Victoria
SUD	Sudan	VN	Vietnam
SY	Seychellen, Seychelles	YEM	Yemen
SYR	Syrien, Syria	YU	'Jugoslawien', 'Yugoslavia'
T	Thailand	YV	Venezuela
TG	Togo	ZA	Republik Südafrika, Republic of South Africa
TN	Tunesien, Tunisia		

Tab. 4: Abkürzungen für Erdteile und Weltmeere (Abkürzungen entsprechen keinem Standard).
Table 4: Abbreviations for continents and oceans (abbreviations do not conform to a standard).

AF	Afrika / Africa	IO	Indischer Ozean / Indian Ocean
AO	Atlantischer Ozean / Atlantic Ocean	MM	Mittelmeer / Mediterranean Sea
AS	Asien, pazifische Inseln ohne Neuguinea / Asia, Pacific Islands except New Guinea	NA	Nordamerika, Mexiko / North America, Mexico
AU	Australien, Neuseeland, Tasmanien, Neuguinea / Australia, New Zealand, Tasmania, New Guinea	PO	Pazifischer Ozean / Pacific Ocean
EU	Europa, Azoren, Kanarische Inseln / Europe, Azores, Canary Islands	SA	Südamerika, Mittelamerika inklusive Guatemala, Karibische Inseln / South America, Middle America including Guatemala, Caribbean Islands

Tab. 5: Weitere Abkürzungen.
Table 5: Further abbreviations.

Coll., coll.	Sammlung, gesammelt von / Collection, collected by	imp.	importiert von / imported by
don.	geschenkt von / donated by	leg.	gesammelt von / collected by
fec.	angefertigt von / prepared by	praep.	präpariert von / prepared by

Literatur

CABELA, A. & GRILLITSCH, H. & TIEDEMANN, F. (Hrsg.) (2001): Atlas zur Verbreitung und Ökologie der Amphibien und Reptilien in Österreich: Auswertung der Herpetofaunistischen Datenbank der Herpetologischen Sammlung des Naturhistorischen Museums in Wien. Umweltbundesamt Wien, 880 pp.

GRILLITSCH, H. & SCHLEIFFER, E. & TIEDEMANN, F. (1996): Katalog der Trockenpräparate der Herpetologischen Sammlung des Naturhistorischen Museums in Wien. Stand: 31. Dezember 1995. Kataloge Band 11 der wissenschaftlichen Sammlungen des Naturhistorischen Museums in Wien. Vertebrata Heft 5. Wien (Naturhistorisches Museum), 137 pp.

TIEDEMANN, F. & HÄUPL, M. & GRILLITSCH, H. (1994a): Katalog der Typen der Herpetologischen Sammlung nach dem Stand vom 1. Jänner 1994. Teil I: Amphibia. Kataloge Band 9 der wissenschaftlichen Sammlungen des Naturhistorischen Museums in Wien. Vertebrata Heft 3. Wien (Naturhistorisches Museum), 42 pp.

TIEDEMANN, F. & HÄUPL, M. & GRILLITSCH, H. (1994b): Katalog der Typen der Herpetologischen Sammlung nach dem Stand vom 1. Jänner 1994. Teil II: Reptilia. Kataloge Band 10 der wissenschaftlichen Sammlungen des Naturhistorischen Museums in Wien. Vertebrata Heft 4. Wien (Naturhistorisches Museum), 102 pp.

Amphibia

Gymnophiona

- Ichthyophis glutinosus* (LINNAEUS, 1758)** NMW 19899 [*Ichthyophis glutinosus* (L.)] Ceylon (Ceylon) CL, AS, leg. SARASIN, ?, Coll. Zoologisches Institut Universität Graz No. 2-1935, ? [Situs viscerum].
- NMW 19946 [*Ichthyophis glutinosus* L.] Don-pia-fei, Burma (Don-pia-fei, Siam) BUR, AS, ?, ?, F. STEINDACHNER, 1916 [Situs viscerum].
- NMW 4188 [*Ichthyophis glutinosus* L.] Don-pia-fei, Burma (Don-pia-Fei, Siam) BUR, AS, ?, ?, ?, 29.11.11.8(b) [Situs viscerum].

Amphibia

Caudata

- Ambystoma laterale* HALLOWELL, 1856** NMW 8582 [*Ambystoma jeffersonianum* GREEN] Staat Wisconsin, USA (Wisconsin) USA, NA, ?, ?, Coll. F. WERNER, ? [Larve].
- Ambystoma mexicanum* (SHAW, 1789)** NMW 2331 [*Ambystoma mexicanum* SHAW] Mexiko (Mexico) MEX, NA, ?, 1877, Alte Sammlung, ? [larvales Skelett].
- NMW 8550 [*Ambystoma mexicanum* SHAW] ? (?) ?MEX, NA, ?, ?, ?, ? [Larve].
- NMW 33567 [*Ambystoma mexicanum* SHAW] ? (?) ?MEX, NA, ?, ?, ?, ? [Situs viscerum, praep. K. BILEK, V. 1994].
- Ambystoma tigrinum* (GREEN, 1825)** NMW 8320 [*Ambystoma tigrinum* GREEN] USA (USA) USA, NA, ?, ?, Wien-Museum, März 1869 [Eier].
- NMW 8526 [*Ambystoma tigrinum* GREEN] ? (?) ?USA, NA, ?, ?, don. F. STEINDACHNER, ? [Larve].
- NMW 8560:1-5 [*Ambystoma tigrinum* GREEN] Teller Lake und Shoemakers Lake, Humboldt Mts., Nevada (Teller-,

Shoemakers-Lake, Humboldt Mts., Nevada) USA, NA, ?, ?, Coll. P. KAMMERER, VIII.-IX.1920 [Larven].

- NMW 8579 [*Ambystoma tigrinum* GREEN] South Park, Colorado, USA (South Park, Colorado) USA, NA, ?, ?, don. F. STEINDACHNER, 1874.I.589.a [Larve].

***Andrias* sp.** NMW 2335 [*Megalobatrachus*] ? (?) ?, AS, ?, ?, ?, ? [Skelett].

***Andrias japonicus* (TEMMINCK, 1836)** NMW 2329 [*Megalobatrachus sieboldii* TSCHUDI] Japan (Japan) J, AS, ?, ?, don. F. STEINDACHNER, 1874.I.424 [Skelett].

- NMW 2334 [*Cryptobranchus japonicus* V. d. HOEV. = *Megalobatrachus maximus* SCHL.] Japan (Japan) J, AS, R. v. DRASCHE, ?, ?, ? [Eingeweide].

- NMW 2338 [*Megalobatrachus sieboldi* TSCHUDI] Japan (Japan) J, AS, ?, ?, don. F. STEINDACHNER, 1874.I.42.1 [Eingeweide].

- NMW 11582 [*Megalobatrachus maximus* BLANCH.] Japan (?) J, AS, ?, ?, ?, ? [Skelett].

***Cryptobranchus alleganiensis* (DAUDIN, 1803)** NMW 2336 [*Cryptobranchus alleghaniensis* DAUD.] USA (N. Amerika) USA, NA, J. ERBER, I.a.1877, ?, ? [Skelett].

***Cynops pyrrhogaster* (BOIE, 1826)** NMW 2339:1-2 [*Molge pyrrhogastra* BOIE] Japan (Japan) J, AS, ?, ?, don. F. STEINDACHNER, 1874.I.a. [Skelett].

***Desmognathus carolinensis* (DUNN, 1916)** NMW 8364 [*Desmognathus carolinensis* DUNN] Flat Rock, North Carolina, USA (Flat Rock, N.C.) USA, NA, leg. H. CLIFFORD, 1924, don. H. POPE, 1925 [Eier].

***Euproctus montanus* (SAVI, 1838)** NMW 27941 [*Euproctus montanus* SAVI] Tavignano, E Corte, Korsika, Frankreich (Travignano, E. Corte - Fluß) F, EU, leg. H. MALICKY, 16.X.1981, don. H. MALICKY, 1981 [Larve].

- NMW 27942 [*Euproctus montanus* SAVI] 7 km E Zonza, Korsika, Frankreich (7 km E Zonza - Bach, Korsika) F, EU, leg. H. MALICKY, 19.VI.1981, don. H. MALICKY, 1981 [Larve].

- NMW 27943 [*Euproctus montanus* SAVI] S Lac de Barrage de l'Ospedale, Korsika, Frankreich (S. Lac de Barrage de l'Ospedale, Korsika) F, EU, leg. H. MALICKY, 18.X.1981, don. H. MALICKY, 1981 [Larve].

- NMW 27944:1-2 [*Euproctus montanus* SAVI] 4 km E Cuccia, linker Nebenbach d. Golo, Korsika, Frankreich (4 km E. Cuccia, linker Nebenbach d. Golo, Korsika) F, EU, leg. H. MALICKY, 19.X.1981, don. H. MALICKY, 1981 [Larven].

- NMW 27945 [*Euproctus montanus* SAVI] N Partinello, Korsika, Frankreich (N Partinello, Bächlein in Macchie, Korsika) F, EU, leg. H. MALICKY, 14.X.1981, don. H. MALICKY, 1981 [Larve].

***Euproctus platycephalus* (GRAVENHORST, 1829)** NMW 27939 [*Euproctus platycephalus* GRAV.] Rios Girolamo, 500 m N der Straßenbrücke, Sardinien, Italien (Rios Girolamo - 500 m N d. Straßenbrücke, Sardinien.) I, EU, leg. H. MALICKY, 27.V.1981, don. H. MALICKY, 1981 [Larve].

***Mertensiella caucasica* (WAGA, 1876)** NMW 2304 [*Salamandra caucasica* WAGA] Borjom, Kaukasus, Rußland (Borjom, Kaukasus) SU, AS, ?, ?, don. JÜTHNER, ? [Skelett].

- NMW 2305 [*Salamandra caucasica* WAGA] Borjom, Kaukasus, Rußland (Borjom, Kaukasus) SU, AS, ?, ?, don. JÜTHNER, ? [Skelett].

- NMW 32781:1-5 [*Mertensiella caucasica* WAGA] Yavuzkemal, Bezirk Giresun, Türkei (Yavuzkemal, Bez. Giresun) TR, AS, leg. G. SCHULTSCHIK, 10.V.1992, don. G. SCHULTSCHIK, 1992 [Larven].

- NMW 32784:1-5 [*Mertensiella caucasica* WAGA] Hamsiköy, Bezirk Trabzon, Türkei (Hamsiköy, Bez. Trbzon) TR, AS, leg. G. SCHULTSCHIK, 5.V.1992, don. G. SCHULTSCHIK, 1992 [sehr große Larven].

- NMW 32786:1-7 [*Mertensiella caucasica* WAGA] Kemalpaşa, Bezirk Hopa, Türkei (Kemalpaşa, Bez. Hopa) TR, AS, leg. G. SCHULTSCHIK, 5.V.1992, don. G. SCHULTSCHIK, 1992 [Larven].

- NMW 32787 [*Mertensiella caucasica* WAGA] Senyurt bei Calihemsin, Bezirk Rize, Türkei (Senyura b. Chalihemsin, Bez. Rize) TR, AS, leg. G. SCHULTSCHIK, 9.V.1992, don. G. SCHULTSCHIK, 1992 [Larve].

- NMW 35265:3-6 [*Mertensiella caucasica* WAGA] Zigqa Paß, E Türkei (Zigqa Paß, E Türkei) TR, AS, leg. F. RESSL, 25.7.1971, don. F. RESSL, ? [Eier].

***Notophthalmus meridionalis* (COPE, 1880)** NMW 9054:1-2 [*Triton meridionalis*

COPE] Texas (Texas) USA, NA, ?, ?, ?, ? [Larven - det. DUNN, 1929].

***Onychodactylus japonicus* (HOUTTUYN, 1782)** NMW 8339:1-30 [*Salamandra unguiculata* SCHLEG.] Japan (Japan) J, AS, ?, ?, don. F. STEINDACHNER, 1882 [Larven].

***Paramesotriton hongkongensis* (MEYERS & LEVITON, 1962)** NMW 25489:3-9 [*Paramesotriton hongkongensis* M. & L.] ?China (?) ?CHR, AS, ?, ?, don. A. STEJSKAL, 5.VII.1981 [Larven - Nachzucht].

***Pleurodeles waltl* MICHAELLES, 1830** NMW 8623:1-6 [*Pleurodeles waltl* MICH.] Cadix, Spanien (Cadix) E, EU, ?, ?, don. TH. ADENSAMER, 1932 [Eier 2 Tage nach der Ablage, Larven ca. 2 Monate alt].

- NMW 16597:1-10 [*Pleurodeles waltl* MICH.] Provinz Cadix, Spanien (Prov. Cadiz.) E, EU, ?, ?, don. TH. ADENSAMER, 1932 [Larven].

- NMW 22074:1-2 [*Pleurodeles waltl* MICH.] Aranjuez, Spanien (Aranjuez, Spanien) E, EU, leg. E. SOCHUREK, V.1969, don. E. SOCHUREK, 1969 [Larven].

- NMW 29134 [*Pleurodeles waltl* MICH.] ?Europa (?) ?, ?EU, ?, ?, gekauft von P. F. KEYMAR, 1985 [Larve -Nachzucht]

- NMW 31410 [*Pleurodeles waltl* MICH.] Algeciras, Spanien (Algeciras) E, EU, coll. F. STEINDACHNER, 1864, don. F. STEINDACHNER, 1864 [Larve].

***Proteus anguinus* LAURENTI, 1768** NMW 2328:1-2 [*Proteus anguineus* LAUR.] Crjna, Slowenien (Krain) SLO, EU, ?, ?, TH. ADENSAMER, ? [Skelette].

- NMW 4191 [*Proteus anguineus* LAUR.] Schischka bei Laibach, Slowenien (Schischka bei Laibach, Krain) SLO, EU, F. SCHULZ, 16.III.1915, ?, ? [Situs viscerum].

- NMW 4195 [*Proteus anguineus* LAUR.] Europa (?) ?, EU, ?, ?, ?, ? [Situs viscerum].

- NMW 7120 [*Proteus anguinus* LAUR.] Europa (?) ?, EU, ?, ?, Coll. SCHNEIDER, ? [Eier].

***Ranodon sibiricus* KESSLER, 1866** NMW 19503:1-5 [*Ranodon sibiricus* KESSLER] Tekeli, Mt. Jungar, Chr. Dzungarskij Alatau, Kazachskaja (Tekeli, Mt. Jungar, Alatau) SU, AS, leg. I. S. DAREVSKY, VI.1969, don. I. S. DAREVSKY, 1969 [Larven, Eikapseln].

Salamandra sp. NMW 2307:1-3 [*Salamandra* spec. ?] Europa (Europa) ?, EU, ?, ?, ?, ? [Skelette].

- NMW 2325 [*Salamandra* spec.] ?Europa (?) ?, ?EU, ?, ?, ?, ? [larvales Skelett].

***Salamandra atra* LAURENTI, 1768**
NMW 2326 [*Salamandra atra* LAUR.] Heiligenbachgraben, Österreich (Heiligenbachgraben, Österreich) A, EU, ?, ?, Coll. HOLDHAUS, ? [Skelett].

- NMW 9291:1-6 [*Salamandra atra* LAUR.] Kärnten, Österreich (Kärnten) A, EU, ?, ?, ?, ? [Larven].

- NMW 9295:1 [*Salamandra atra* LAUR.] Ochsenalm bei Kirchberg, N-Tirol, Österreich (Ochsenalm b. Kirchberg, N-Tirol) A, EU, leg. HANDLIRSCH, 1900, ?, ? [Larve].

***Salamandra salamandra* (LINNAEUS, 1758)** NMW 2327 [*Salamandra maculosa* LAUR.] ?Europa (?) ?, EU, ?, ?, Coll. TH. ADENSAMER No. 77, ? [Skelett].

- NMW 19466:1-3 [*Salamandra salamandra* LINN.] San Giacomo, Italien (San Giacomo, Italien) I, EU, leg. H. HOTZ, 10.IV.1969, don. H. HOTZ, 1969 [Larven].

- NMW 27425:1-2 [*Salamandra salamandra* LINN.] Stari Grad, Insel Hvar, Dalmatien, Jugoslawien (Starigrad, Dalmatien) YU, EU, leg. K. BILEK, 15.IV.1962, don. K. BILEK, 1962 [Larven].

- NMW 33117:1-2 [*Salamandra salamandra* LINN.] Quelle 3 km v. Karia, Olymp Gebirge, Griechenland (Quelle 3 km v. Karia, Olymp Geb.) GR, EU, leg. P. F. KEYMAR, 24.VIII.1993, don. P. F. KEYMAR, 1993 [Larven].

- NMW 34888 [*Salamandra salamandra* LINN.] ?Europa (?) ?, ?EU, ?, ?, don. AHS Schopenhauerstraße, IV.1996 [Skelett].

***Salamandra salamandra almanzoris* MÜLLER & HELLMICH, 1935** NMW 19273:1-3 [*Salamandra salam. almanzoris* M. & H.] Laguna Grande de Gredos, Sierra de Grados, Spanien (Laguna Grande do Gredos, Spanien) E, EU, leg. W. BÖHME, VIII.1968, don. W. BÖHME, 1969 [Larven].

***Salamandra salamandra gallaica* SEOANE, 1884** NMW 15543:1-54 [*Salamandra salamandra gallaica* SEOA.] Alcochete, Provinz Ribatejo bei Lissabon, Portugal (Laeochete, Prov. Ribatejo) P, EU, leg. C. J. PISSARRO, XI.1955, don. C. J. PISSARRO, 1955 [Larven].

- NMW 15544:1-28 [*Salamandra salam. gallaica* SEOA.] Alcochete, Provinz Ribatejo bei Lissabon, Portugal (Alcochete, Prov. Ribatejo b. Lissabon) P, EU, leg. C. J. PISSARRO, XI.1955, don. C. J. PISSARRO, 1955 [Larven - in der Gefangenschaft abgesetzt].

***Salamandra salamandra salamandra* (LINNAEUS, 1758)** NMW 2306 [*Salamandra maculosa* LAUR.] Siebenbürgen, Rumänien (Siebenbürgen) RO, EU, ?, 1877, ?, ? [Skelett].

- NMW 2308 [*Salamandra maculosa* LAUR.] Sa. Lucia, Isonzotal, Italien (Sa. Lucia, Isoncotol) I, EU, SOMBATHY, 1886, ?, ? [Skelett].

- NMW 2323:1-13 [*Salamandra maculosa* L.] Botanischer Garten, Wien IV. Bezirk, Österreich (Bot. Garten Wien IV.) A, EU, leg. O. WETTSTEIN, 30.X.1908, don. O. WETTSTEIN, 1908 [Ovarien und Embryonen].

- NMW 2324 [*Salamandra maculosa* LAUR.] Österreich (Österreich) A, EU, ?, ?, don. FRIE (Prag) ? [larvales Skelett].

- NMW 2341 [*Salamandra maculosa* LAUR.] Umgebung von Wien, Niederösterreich, Österreich (Umgebung von Wien) A, EU, ?, ?, don. F. STEINDACHNER, 1880 [Situs viscerum].

- NMW 4192 [*Salamandra maculosa* LAUR.] Gspenstgraben, Niederösterreich, Österreich (Gspenstgraben) A, EU, ?, ?, don. F. STEINDACHNER, 19/4.1892 [Situs viscerum, praep. F. SIEBENROCK].

- NMW 9267:1 [*Salamandra salam. salamandra* LINN.] Sign oder Sigu, Jugoslawien (Sign ? Sigu) YU, EU, ?, ?, don. F. STEINDACHNER, 1881 [Larve].

- NMW 9267:2 [*Salamandra atra* LAUR.] Berg Matajur, Istrien, Kroatien (Mte. Maggiore, Istrien) HR, EU, leg. R. EBNER, ?, ?, ? [Larve]

- NMW 9267:3-4 [*Salamandra atra* LAUR.] Livnos, S-Bosnien, Bosnien-Herzegovina (Livno, S. Bosnien) BIH, EU, ?, 26.VIII.1903, ?, ? [Larven].

- NMW 9267:5-7 [*Salamandra atra* LAUR.] Oklaj Gebirge, Kroatien (Ocla Geb.) HR, EU, leg. LEONIS, ?, ?, ? [Larven].

- NMW 9267:8-16 [*Salamandra atra* LAUR.] Panovic, Jugoslawien (Panovic) YU, EU, ?, ?, Coll. SCHREIBER, 29.IV.1905 [Larven].



Abb. 3: Skelettpräparat des
Feuersalamanders
Salamandra salamandra
(NMW 2306)



Abb. 4: Entwicklungsreihe des
Feuersalamanders
Salamandra salamandra
Präparation: K. BILEK 1987
(NMW 35513)

- NMW 9268:1-3 [*Salamandra salam. salamandra* LINN.] Hütten bei Edlach, Pittental, Niederösterreich, Österreich (Hütten b. Edlach, Pittental) A, EU, ?, ?, ?, ? [Larven].
- NMW 9268:4-8 [*Salamandra salam. salamandra* LINN.] Flötscher Lacke, Natzner Plateau bei Brixen, Italien (Flötscher Lacke, Natzner Plateau bei Brixen) I, EU, leg. K. TOLDT jun., IX.1926, don. K. TOLDT jun., 1926 [Larven].
- NMW 9268:9-52 [*Salamandra salam. salamandra* LINN.] Orthof am Semmering, Niederösterreich, Österreich (Orthof a. Semmering) A, EU, ?, ?, don. RITTL, 12.V.1907 [Larven].
- NMW 9268:53-57 [*Salamandra salam. salamandra* LINN.] Tümpel auf dem Kleinen Lindkogel bei Baden, Niederösterreich, Österreich (Tümpel, Kl. Lindkogel b. Baden) A, EU, leg. G. VEITH, 29.V.1924, don. G. VEITH, 1924 [Larven].
- NMW 9268:58-63 [*Salamandra salam. salamandra* LINN.] Kleiner Arber-See beim Großen Arber, Böhmerwald, Deutschland (Kleiner Arber-See, Böhmerwald) D, EU, leg. R. EBNER, 27.VIII.1915, don. R. EBNER, 1915 [Larven].
- NMW 9268:64-65 [*Salamandra salam. salamandra* LINN.] Tümpel beim Stulenbach, Böhmerwald, Tschechische Republik (Tümpel b. Stulenbach, Böhmerwald) CS, EU, leg. R. EBNER, 25.VIII.1915, don. R. EBNER, 1915 [Larven].
- NMW 9269:1-18 [*Salamandra maculosa* LAUR.] Umgebung von Wien, Niederösterreich, Österreich (Umgeb. v. Wien) A, EU, ?, ?, don. F. STEINDACHNER, 1868 [Larven].
- NMW 9270:1 [*Salamandra salam. salamandra* LINN.] Berg Paraskevi, Kunerka Gebirge, Epirus, Griechenland (Berg Paraskevi, Cunerka Geb., Epirus) GR, EU, leg. M. BEIER, 9.V.1932, don. M. BEIER, 1932 [Larve].
- NMW 9270:2 [*Salamandra salam. salamandra* LINN.] Nisita, Xerovuni Gebirge, Epirus, Griechenland (Nisita, Xerovuni Geb., Epirus) GR, EU, leg. M. BEIER, 30.V.1933, don. M. BEIER, 1933 [Larve].
- NMW 9270:3 [*Salamandra salam. salamandra* LINN.] Katarrakti, Kunerka Gebirge, Epirus, Griechenland (Katarrakti, Cunerka Geb., Epirus) GR, EU, leg. M. BEIER, 16.VI.1933, don. M. BEIER, 1933 [Larve].
- NMW 9271:1-3 [*Salamandra salam. salamandra* LINN.] Jugoslawien (Jugoslawien) YU, EU, ?, ?, don. G. KOLOMBATOVIC, 11.IX.1908 [Larven].
- NMW 9272:1-5 [*Salamandra maculosus* LAUR.] Ramsach, Kanton Basel, Schweiz (Ramsach, Kanton Basel, Schweiz) CH, EU, leg. LENTHNER, 1879, ?, ? [Larven].
- NMW 9273 [*Salamandra salam. salamandra* LINN.] Europa (Europa) ?, EU, ?, ?, ?, ? [Larven].
- NMW 15542:1-24 [*Salamandra salam. salamandra* LINN.] Eibiswald, Steiermark, Österreich (Eibiswald, Steiermark) A, EU, leg. J. EISELT, VIII.1954, don. J. EISELT, 1954 [Larven].
- NMW 16149 [*Salamandra salam. salamandra* LINN.] Khirbat Tannuriya 2 km SW Sasa, Israel (Khirbat Tannuriya 2 km SW of Sasa, Israel) IL, AS, ?, 18.I.1948, im Tausch von H. MENDELSSOHN, 1959 [93 mm lange Larve].
- NMW 19876 [*Salamandra s. salamandra*] Isonzo-Tal, Santa Lucia, Italien (Sta. Lucia, Isonzo-Tal,) I, EU, leg. SOMBATHY, 1886, ?, ? [Skelett, Präparation LANG].
- NMW 21259:1-8 [*Salamandra salam. salamandra* LINN.] 11 km E Artemisia, Peloponnes, Griechenland (11 km E Artemisia, Peloponnes) GR, EU, leg. J. EISELT & I. ADAMETZ, 20.VI.1975, don. J. EISELT & I. ADAMETZ, 1975 [Larven].
- NMW 25119:1-2 [*Salamandra salam. salamandra* LINN.] Heiligenkreuz, Niederösterreich, Österreich (Heiligenkreuz, NÖ) A, EU, leg. F. TIEDEMANN, 31.V.1977, don. F. TIEDEMANN, 1977 [Larven].
- NMW 26704:1-2 [*Salamandra s. salamandra* LINN.] Tschwabele, Ost-Tirol, Österreich (Tschwabele, O. Tirol) A, EU, leg. A. KOFLENER, 19.V.1978, don. A. KOFLENER, 1978 [Larven].
- NMW 26677 [*Salamandra s. salamandra* LINN.] Bächlein das bei Neuhaus in die Donau mündet, Oberösterreich, Österreich (Bächlein das bei Neuhaus in die Donau mündet) A, EU, leg. F. TIEDEMANN, 7.VII.1982, don. F. TIEDEMANN, 1982 [Larve].
- NMW 26680:1-2 [*Salamandra s. salamandra* LINN.] Bach zwischen Schloßberg und Kramermühle, Oberösterreich,

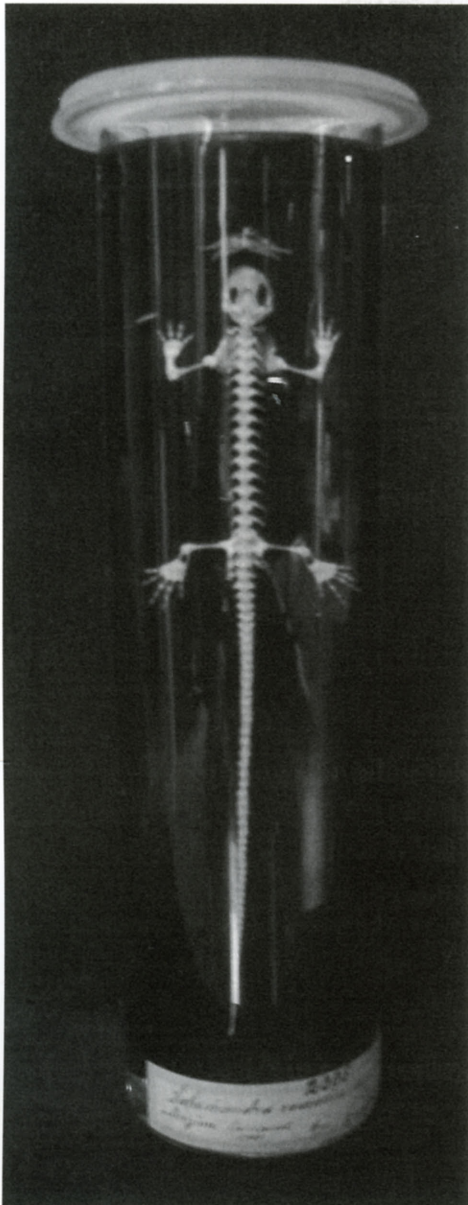
Österreich (Bach zw. Schloßberg und Kramermühle Bach, OÖ) A, EU, leg. F. TIEDEMANN, 1.VII.1982, don. F. TIEDEMANN, 1982 [Larven].

- NMW 27361 [*Salamanca s. salamandra* LINN.] S Köttlach, Niederösterreich, Österreich (Südl. v. Köttlach, NÖ) A, EU, leg. H. SCHWAMMER, 22.V.1983, don. H. SCHWAMMER, 1983 [Larve].

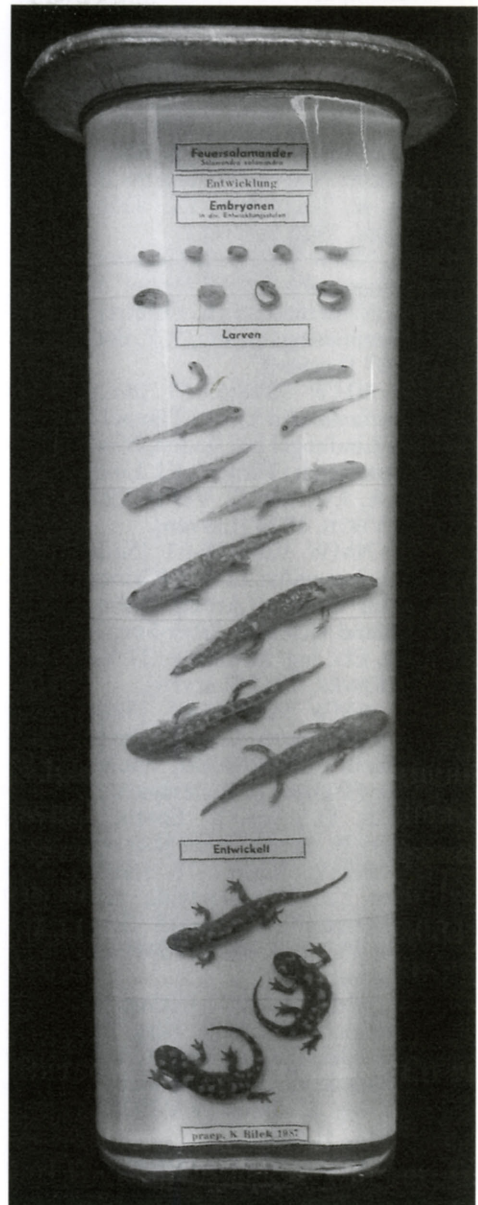
- NMW 27363 [*Salamanca s. salamandra* LINN.] Pottschach, Niederösterreich, Österreich (Pottschach, NÖ) A, EU, leg. H. SCHWAMMER, 22.V.1983, don. H. SCHWAMMER, 1983 [Larven].

- NMW 27433:1-2 [*Salamanca s. salamandra* LINN.] Niederösterreich, Österreich (NÖ.) A, EU, leg. F. TIEDEMANN, VI.1977, don. F. TIEDEMANN, 1977 [Larven].

- NMW 27549 [*Salamanca s. salamandra* LINN.] ?Österreich (?) ?A, ?EU, ?, ?, ? [Larve].

- NMW 27932 [*Salamanca salam. salamandra* LINN.] Oberhalb von Stropanes, Dirfis Gebirge, Insel Euböa, Griechenland (Oberh. v. Stropanes, Dirfis Geb., Euböa, GR.) GR, EU, leg. H. MALICKY, 24.V.1974, don. H. MALICKY, 1974 [Larve].

- NMW 27933 [*Salamanca salam. salamandra* LINN.] oberhalb von Stropanes, Dirfis Gebirge, Insel Euböa, Griechenland (oberh. v. Stropanes, Dirfis Geb., Euböa, GR.) GR, EU, leg. H. MALICKY, 24.V.1974, don. H. MALICKY, 1974 [Larve].

- NMW 27934 [*Salamanca salam. salamandra* LINN.] oberhalb von Stropanes, Dirfis Gebirge, Insel Euböa, Griechenland (oberh. Stropanes, Dirfis Geb. Euböa, GR) GR, EU, leg. H. MALICKY, 24.V.1974, don. H. MALICKY, 1974 [Larve].

- NMW 27935 [*Salamanca salam. salamandra* LINN.] Große Karstquelle bei Peday, Griechenland (Peday, Gr. Karstquelle, Festland, GR.) GR, EU, leg. H. MALICKY, 3.VI.1975, don. H. MALICKY, 1975 [Larve].

- NMW 27936 [*Salamanca salam. salamandra* LINN.] Bach E Chania, Griechenland (E Chania, Bächlein im Buchenwald, Festland) GR, EU, leg. H. MALICKY, 13.X.1984, don. H. MALICKY, 1984 [Larve].

- NMW 27937 [*Salamanca salam. salamandra* LINN.] Steni, Dirfis Gebirge, Insel Euböa, Griechenland (Steni Dirfis, Ins. Euböa, GR.) GR, EU, leg. H. MALICKY,

13.III.1981, don. H. MALICKY, 1981 [Larve].

- NMW 28255 [*Salamanca s. salamandra* LINN.] Maurach, Salzburg, Österreich (Maurach) A, EU, leg. H. TEUFL, 5.VI.1984, don. H. TEUFL, 1984 [Larve].

- NMW 29135:1-4 [*Salamanca salam. salamandra* LINN.] Exochi, Griechenland (Exochi GR.) GR, EU, leg. P. F. KEYMAR, 17.IV.1984, gekauft von P. F. KEYMAR, 1984 [Larven].

- NMW 29566 [*Salamanca s. salamandra* LINN.] Wiesenquelle S Hackbichl, Rosaliengebirge, Niederösterreich, Österreich (Wiesenquelle südl. Hackbichl, Rosalien Geb. NÖ.) A, EU, leg. A. CABELA, 16.V.1985, don. A. CABELA, 1985 [Larve].

- NMW 30948:1 [*Salamanca s. salamandra* LINN.] Klingfurth, Rosaliengebirge, Niederösterreich, Österreich (Klingfurth, NÖ.) A, EU, leg. A. CABELA, 3.V.1986, don. A. CABELA, 1986 [zyklopische Larve].

- NMW 30948:2 [*Salamanca s. salamandra* LINN.] NE Rieglerhütte, Wienerwald, Niederösterreich, Österreich (NO. Rieglerhütte, Wienerwald, NÖ.) A, EU, leg. H. GRILLITSCH, 1987, don. H. GRILLITSCH, 1987 [Larve].

- NMW 32439:1-10 [*Salamanca s. salamandra* LINN.] Halterbach, Niederösterreich, Österreich (Halterbach, NÖ.) A, EU, leg. A. CABELA, VIII.1991, don. A. CABELA, 1991 [Larven und Wirbelsäulen-Präparate von Larven].

- NMW 31450:2-3 [*Salamanca salam. salamandra* LINN.] Kleiner Lindkogel bei Baden, Niederösterreich, Österreich (Kleiner Lindkogel b. Baden, NÖ.) A, EU, leg. G. VEITH, 29.V.1924, ?, ? [Larven].

- NMW 32526:1-2 [*Salamanca s. salamandra* LINN.] Bachtal nahe Proussos, Panatolikon Gebirge, Griechenland (Bachtal nahe Proussos, Panatolikon Gebirge, GR) GR, EU, leg. H. GRILLITSCH, 15.V.1990, don. H. GRILLITSCH, 1990 [Larven].

- NMW 32525:1-5 [*Salamanca s. salamandra* LINN.] Quellgebiet des Flusses Krathis 15 km N Feneos, Griechenland (Quellgebiet d. Flusses Krathis 15 km n. Feneos) GR, EU, leg. H. GRILLITSCH, V.1990, don. H. GRILLITSCH, 1990 [Larven].

- NMW 34046 [*Salamanca salam. salamandra* LINN.] Sievering, Wien, Österreich (Sievering, neuer Teich, Wien)

- A, EU, leg. L. KLEPSCH, 9.V.1995, don. L. KLEPSCH, 1995 [zyklopische Larve].
- NMW 32524 [*Salamandra s. salamandra* LINN.] zwischen. Agios Nikolaos und Mesochora am Fluß Acheloos, Griechenland (Zw. Ag. Nikolaos u. Mesochora am Fluß Acheloos) GR, EU, leg. H. GRILLITSCH, 10.V.1990, don. H. GRILLITSCH, 1990 [Larve].
 - NMW 35512 [*Salamandra salamandra salamandra*] (?) ?A, ?EU, ?, ?, ?, ? [Situs viscerum, praep. K. BILEK 1987].
 - NMW 35513 [*Salamandra salamandra salamandra*] (?) ?A, ?EU, ?, ?, ?, ? [Entwicklungspräparat, praep. K. BILEK 1987].
 - NMW 32523:1-2 [*Salamandra s. salamandra* LINN.] Bei Florida, 20 km E Kombotion bei Arta, Griechenland (Bei Florida 20 km E Kombotion bei Arta, GR.) GR, EU, leg. H. GRILLITSCH, 12.V.1990, don. H. GRILLITSCH, 1990 [Larven].
 - NMW 32522:1-2 [*Salamandra s. salamandra* LINN.] Elati, 30 km N Elasson, Griechenland (Elati, 30 km nördl. Elasson, GR.) GR, EU, leg. H. GRILLITSCH, 9.V.1990, don. H. GRILLITSCH, 1990 [Larven].
 - NMW 32521:1-7 [*Salamandra s. salamandra* LINN.] Rieglerhütte, Niederösterreich, Österreich (Rieglerhütte, NÖ.) A, EU, leg. B. & H. GRILLITSCH, 8.V.1986, don. B. & H. GRILLITSCH, 1986 [Larven].
 - NMW 33520:1-30 [*Salamandra salam. salamandra* LINN.] ?Österreich (?) ?A, ?EU, ?, ?, don. K. BILEK, 1994 [Larven].
 - NMW 2330 [*Salamandra spec.*] ?Europa (?) ?, ?EU, ?, ?, ?, ? [Skelett].
- Siren lacertina* LINNAEUS, 1766**
 NMW 2337 [*Siren lacertina* L.] Opelousas, Louisiana, USA (Opelousas, Louisiana, USA) USA, NA, ?, 1878, ?, ? [Skelett].
- Taricha torosa* (RATHKE, 1833)**
 NMW 8648:1-13 [*Molge torosa* RATHKE] Stadtpark von San Francisco, Kalifornien, USA (Stadtpark v. San Francisco, California) USA, NA, ?, ?, don. F. STEINDACHNER, 1874.I.20.c.(pt. a.) [Larven].
- Triturus alpestris alpestris* (LAURENTI, 1768)** NMW 8812:1-3 [*Triturus alpestris alpestris* LAUR.] Haltertal, Wien, Österreich (in einer abgeschlossenen Lache i. Haltertal) A, EU, leg. STURANY, IX.1990, ?, ? [Larven].
- NMW 26699:1-3 [*Triturus alpestris alpestris* LAUR.] Zedlacher Paradies, Osttirol, Österreich (Zedlacher Paradies, Osttirol) A, EU, leg. A. KOFLER, 9. VIII. 1981, don. A. KOFLER, 1981 [Larven].
 - NMW 26701:1-2 [*Triturus alpestris alpestris* LAUR.] Obertillach, Dörferbach, Osttirol, Österreich (Obertillach, Dörferbach, Osttirol) A, EU, leg. A. KOFLER, 5.IX.1976, don. A. KOFLER, 1976 [Larven].
 - NMW 25128:1-2 [*Triturus alpestris alpestris* LAUR.] Waldlache am Gaisberg bei Feichsen, Niederösterreich, Österreich (Feichsen, Gaisberg, Waldlache) A, EU, leg. F. RESSL, 31.VII.1966, don. F. RESSL, 1966 [Larven].
 - NMW 26326 [*Triturus alpestris alpestris* LAUR.] Nöfels, Alte Rutenen, Vorarlberg, Österreich (Nöfels, alte Rutenen, Vorarlberg, Laichkrauttümpel) A, EU, leg. H. TEUFL & U. SCHWARZER, 8.IX.1982, don. H. TEUFL & U. SCHWARZER, 1982 [Larve].
 - NMW 26669:1-2 [*Triturus alpestris alpestris* LAUR.] Teich zwischen Schlögen und Schlögenleiten, Oberösterreich, Österreich (Teich zw. Schlögen und Schlögenleiten, OÖ.) A, EU, leg. F. TIEDEMANN, 7.VII.1982, don. F. TIEDEMANN, 1982 [Larven - det. H. GRILLITSCH].
 - NMW 27156:1-2 [*Triturus alpestris alpestris* LAUR.] Hörbranz, Bodenseeufer, Vorarlberg, Österreich (Hörbranz, Bodenseeufer, Überflutungstümpel) A, EU, leg. H. TEUFL & U. SCHWARZER, 13.V.1983, don. H. TEUFL & U. SCHWARZER, 1983 [Larven].
 - NMW 27303:1 [*Triturus alpestris alpestris* LAUR.] Kaurertal, N-Tirol, Österreich (Kaurertal, N. Tirol) A, EU, leg. P. F. KEYMAR, 11.VII.1983, don. P. F. KEYMAR, 1983 [Larve].
 - NMW 27303:2 [*Triturus alpestris alpestris* LAUR.] Alte Rutenen, Vorarlberg, Österreich (Alte Rutenen, Vorarlberg) A, EU, leg. H. TEUFL & U. SCHWARZER, 15. VII.1983, don. H. TEUFL & U. SCHWARZER, 1983 [Larven].
 - NMW 27303:3 [*Triturus alpestris alpestris* LAUR.] Schruns, Vorarlberg, Österreich (Schruns) A, EU, leg. H. TEUFL & U. SCHWARZER, 15.VII.1983, don. H. TEUFL & U. SCHWARZER, 1983 [Larven].
 - NMW 27402:1-8 [*Triturus alpestris alpestris* LAUR.] Höhenhardt, Oberösterreich, Österreich (Höhenhardt, OÖ.) A,

EU, leg. H. TEUFL, 20.VIII.1983, don. H. TEUFL, 1983 [Larven].

- NMW 27405:1-3 [*Triturus alpestris alpestris* LAUR.] Tarsdorf, Oberösterreich, Österreich (Tarsdorf, OÖ.) A, EU, leg. H. TEUFL, 21.VIII. 1983, don. H. TEUFL, 1983 [Larven].

- NMW 27418:1-7 [*Triturus alpestris alpestris* LAUR.] Wartberg, Oberösterreich, Österreich (Wartberg, OÖ.) A, EU, leg. H. TEUFL, 14.IX.1983, don. H. TEUFL, 1983 [Larven].

- NMW 28517:1-12 [*Triturus alpestris alpestris* LAUR.] SW Teufelskanzel bei Kufstein, N-Tirol, Österreich (Kufstein, SW. Teufelskanzel, N. Tirol) A, EU, leg. H. TEUFL, 2.VIII.1984, don. H. TEUFL, 1984 [Larven].

- NMW 28520:1-16 [*Triturus alpestris alpestris* LAUR.] Haus-Naßwiesen, N-Tirol, Österreich (Haus-Naßwiesen Graben, N. Tirol) A, EU, leg. H. TEUFL, 21.VII. 1984, don. H. TEUFL, 1984 [Larven].

- NMW 28525:1-4 [*Triturus alpestris alpestris* LAUR.] zwischen Glatzham und Wienquelle, N-Tirol, Österreich (Glatzham-Wienquelle, Weiher) A, EU, leg. H. TEUFL, 31.VII.1984, don. H. TEUFL, 1984 [Larven].

- NMW 28528:1-4 [*Triturus alpestris alpestris* LAUR.] Lahntal, N-Tirol, Österreich (Lahntal, N. Tirol) A, EU, leg. H. TEUFL, 5.VIII.1984, don. H. TEUFL, 1984 [Larven].

- NMW 28537 [*Triturus alpestris alpestris* LAUR.] Hörbrunn, N-Tirol, Österreich (Hörbrunn, N. Tirol) A, EU, leg. H. TEUFL, 10.VIII.1984, don. H. TEUFL, 1984 [Larve].

- NMW 28540:1-13 [*Triturus alpestris alpestris* LAUR.] Kramsach, N-Tirol, Österreich (Kramsach, Weiher, N. Tirol) A, EU, leg. H. TEUFL, 31.VII.1984, don. H. TEUFL, 1984 [Larven].

- NMW 28546 [*Triturus alpestris alpestris* LAUR.] Baumkirchen, N-Tirol, Österreich (Baumkirchen, N. Tirol) A, EU, leg. H. TEUFL, 12.VIII.1984, don. H. TEUFL, 1984 [Larve].

- NMW 28546 [*Triturus alpestris alpestris* LAUR.] Baumkirchen, N-Tirol, Österreich (Baumkirchen, N. Tirol) A, EU, leg. H. TEUFL, 12.VIII.1984, don. H. TEUFL, 1984 [Larve].

***Triturus alpestris cyreni* WOLTERSTORFF, 1932** NMW 22078:1 [*Triturus alpestris cyreni* WOLTERST.] Minsiello, Asturien, N Spanien (Minsiello, Asturien, N Spanien) E, EU, leg. H. FRANZ, 30.VIII. 1952, don. H. FRANZ, 1952 [Larve].

- NMW 22078:2 [*Triturus alpestris cyreni* WOLTERST.] Peña Vieja Gebirge, Picos de Europa, Kantabrisches Gebirge, Spanien (Picos de Europa, Peña Vieja, Cantab. Gebirge) E, EU, leg. H. FRANZ, 16. VII.1954, don. H. FRANZ, 1954 [Larve].

***Triturus alpestris reiseri* (WERNER, 1902)** NMW 2332 [*Triturus reiseri* WERNER] Prokosko-jezero, Bosnien, Jugoslawien (Prokosko-jezero, Bosnien) YU, EU, ?, ?, don. SIMONY, 1902.a [Skelett].

- NMW 2333 [*Triturus alpestris reiseri* WERNER] Prokosko-jezero, Bosnien, Jugoslawien (Prokosko-jezero, Bosnien) YU, EU, ?, ?, don. SIMONY, 1902 [Skelett].

***Triturus carnifex* (LAURENTI, 1768)** NMW 2340 [*Triturus cristatus* LAUR.] Purkersdorf, Niederösterreich, Österreich (Purkersdorf, Österreich) A, EU, ?, ?, don. F. STEINDACHNER, VII.1892 [Situs viscerum].

- NMW 2343 [*Triturus cristatus* LAUR.] Rekawinkel, Niederösterreich, Österreich (Rekawinkel, Österreich) A, EU, ?, ?, don. GANGLBAUER, 11.VIII.1890 [Situs viscerum].

- NMW 4194 [*Molge cristata* LAUR.] Purkersdorf, Niederösterreich, Österreich (Purkersdorf) A, EU, ?, ?, F. STEINDACHNER, 7/4.1892.7.a. [Situs viscerum].

- NMW 8694:1-2 [*Triturus cristatus* var. *karelini*] Ancona, Italien (Ancona) I, EU, coll. J. BEDRIAGA, ?, don. F. STEINDACHNER, 1898.62.a [Larven].

- NMW 8713:1-4 [*Triturus cristatus* LAUR.] Teich von Prkovic bei Split, Dalmatien, Jugoslawien (Teich v. Prkovic b. Spalato) YU, EU, coll. G. KOLOMBATOVIC, V.1888.2.f, ?, ? [Larven].

- NMW 8714:1-2 [*Molge cristata* LAUR.] Teich bei Prkovic, Eisenbahnstation Split, Jugoslawien (Teich b. Prkovic, Eisenbahnst. Spalato) YU, EU, leg. G. KOLOMBATOVIC, V.1888, Coll. G. KOLOMBATOVIC 1889.2.c [Larven].

- NMW 8717:1-5 [*Triton cristata* LAUR.] Teich Foiba bei Pula, Istrien, Jugo-

slawien (Teich Foiba b. Pola) YU, EU, leg. KRAUSS, VIII.1879, ?, ? [Larven].

- NMW 19880 [*Triturus cristatus* LAUR.] ?Europa (?) ?, ?EU, ?, ?, ?, ? [Entwicklungspräparat].

- NMW 19890 [*Triturus cristatus* LAUR.] Umgebung von Wien, Niederösterreich, Österreich (Umgebung v. Wien, Österreich) A, EU, ?, ?, F. STEINDACHNER, 1892 [Gabelschwanzausbildung nach Verletzung].

- NMW 19900 [*Triturus cristatus* LAUR.] Europa (?) ?, EU, ?, ?, Zoologisches Institut der Universität Graz, No. 2-1935 [Urogenitalapparat].

- NMW 25115:5-9 [*Triturus cristatus carnifex* LAUR.] Weidling, Niederösterreich, Österreich (Weidling, Wienerwald) A, EU, leg. F. TIEDEMANN & M. HÄUPL, 1978, don. F. TIEDEMANN & M. HÄUPL, 1978 [Larven].

- NMW 26703 [*Triturus cristatus carnifex* LAUR.] Noisach, Osttirol, Österreich (Noisach, O. Tirol) A, EU, leg. A. KOFLER, 29.IX.1979, don. A. KOFLER, 1979 [Larve].

- NMW 32823 [*Triturus carnifex* LAUR.] Stronach Alm, Osttirol, Österreich (Stronach Alm, O. Tirol) A, EU, leg. A. CABELA, 9.IX.1992, don. A. CABELA, 1992 [Larve].

***Triturus carnifex macedonicus* ARNTZEN & WALLIS 1999** NMW 27602:1-6 [*Triturus cristatus* LAUR.] Gavrolimni, Insel Korfu, Griechenland (Gavrolimni, Ins. Korfu) GR, EU, leg. P. F. KEYMAR, 31. VII.1983, P. F. KEYMAR, 1983 [Larven].

***Triturus cristatus* (LAURENTI, 1768)** NMW 8681:1-5 [*Molge cristata* LAUR.] Umgebung von Paris, Frankreich (Umgeb. v. Paris) F, EU, coll. BEDRIAGA, 1892.11, ?, ? [Larven].

- NMW 8764:1-40 [*Triturus cristatus* LAUR.] Österreich (Altösterreich) A, EU, ?, ?, ?, ? [Larven].

- NMW 8766:1-37 [*Triton cristata* LAUR.] Österreich (Altösterreich) A, EU, ?, VII. 1896, ?, ? [Larven].

- NMW 17019:1-10 [*Triturus c. cristatus* LAUR.] Kiel, Deutschland (Kiel) D, EU, leg. C. STADIE, VIII.1962, don. C. STADIE, 1962 [Larven].

- NMW 26324:1-3 [*Triturus c. cristatus* LAUR.] Lehmgrube bei Altenstadt, Vorarlberg, Österreich (Lehmgrube, Alten-

stadt, Vorarlberg) A, EU, leg. H. TEUFL & U. SCHWARZER, 8.IX.1982, don. H. TEUFL & U. SCHWARZER, 1982 [Larven].

- NMW 26670 [*Triturus cristatus* subsp. LAUR.] Teich zwischen Schlögen und Schlögenleiten, Salzburg, Österreich (Teich zw. Schlögen und Schlögenleiten, Salzb.) A, EU, leg. F. TIEDEMANN, 7.VII. 1982, don. F. TIEDEMANN, 1982 [Larven].

***Triturus dobrogicus* (KIRITZESCU, 1903)** NMW 4193 [*Triton cristatus*] Prater, Wien, Österreich (Prater bei Wien) A, EU, leg. LUTZ, SCHMIDT & BOSUTLIN, ca. 1913, ?, ? [Situs viscerum].

- NMW 8742 [*Triturus cristatus danubialis* WOLT.] Lobau, Wien, Österreich (Lobau) A, EU, ?, ?, don. E. SOCHUREK, 1952 [neotene Larve].

- NMW 10191:1-5 [*Triturus cristatus danubialis* WOLT.] Burgenland, Österreich (Burgenland) A, EU, leg. J. EISELT, 29.IV.1953, don. J. EISELT, 1953 [Larven].

- NMW 15958:1-23 [*Triturus cristatus danubialis* WOLT.] Stürzellacke, Wien, Österreich (Stürzellacke, Wien) A, EU, leg. J. EISELT, 8.IX.1957, don. J. EISELT, 1957 [Larven].

- NMW 27306 [*Triturus cristatus dobrogicus* KIRI.] Schottergrube S Kopfstätten, Niederösterreich, Österreich (Schottergrube s. Kopfstätten, mit Tümpel, NÖ.) A, EU, leg. H. TEUFL, 7.VI.1983, don. H. TEUFL, 1983 [Larve].

***Triturus helveticus* (RAZOUOMOSKY, 1789)** NMW 8888:6-11 [*Triton palmatus* GRAY] Paris, Frankreich (Paris) F, EU, ?, ?, Coll. F. WERNER (No. 8) 1933 [Larven].

***Triturus italicus* (PERACCA, 1898)** NMW 22068 [*Triturus vulgaris italicus* PERA.] Sizilien, Italien (Sizilien) I, EU, leg. H. AHNELT, IX.1976, don. H. AHNELT, 1976 [Larve].

- NMW 22972 [*Triturus vulgaris italicus* PERA.] Cecina bei Livorno, Italien (Cecina /Livorno, neben einem Wasserloch i. Sand) I, EU, leg. J. EISELT, 25.VIII. 1967, don. J. EISELT, 1967 [Larve].

***Triturus karelinii* (STRAUCH, 1870)** NMW 18533:1-10 [*Triturus cristatus karelinii* STR.] 3 km W Sapanca Gölü, Vil. Izmit, Türkei (3 km W. v. Sapanca-See, Wasserlöcher neben Straße) TR, AS, J. EISELT et al., 12. VI.1966, III. Anatolien Expedition, 1966 [Larven].

- NMW 19467:1-26 [*Triturus cristatus karelinii* STR.] Bei Orhangazi 24 km S Yalova, Vil. Bursa, Türkei (bei Arhangazi 24 km S Yalova) TR, AS, J. EISELT et al., 9.VIII.1968, V. Anatolien Expedition, 1968 [Larven].

- NMW 19468:1-40 [*Triturus cristatus karelinii* STR.] bei Orhangazi 24 km S Yalova, Vil. Bursa, Türkei (Bei Arhangazi 24 km S Yalova) TR, AS, J. EISELT et al., 9.VIII.1968, V. Anatolien Expedition, 1968 [Larven].

- NMW 19469:1-39 [*Triturus cristatus karelinii* STR.] Bei Orhangazi, 24 km S Yalova, Vil. Bursa, Türkei (Bei Arhangazi, 24 km S Yalova) TR, AS, J. EISELT et al., 9.VIII.1968, V. Anatolien Expedition, 1968 [große Larven].

- NMW 19470:1-3 [*Triturus cristatus karelinii* STR.] 6 km S Balya, Vil. Balikesir, Türkei (6 km S Balya, Vil. Balikesir) TR, AS, J. EISELT et al., 23.V.1968, V. Anatolien Expedition, 1968 [Larven].

- NMW 19471:1-10 [*Triturus cristatus karelinii* STR.] Teich in Bahcesultan, 12 km WNW Pazaryeri, Vil. Bilecik, Türkei (Teich in Bahcesultan Bahcesultan, 12 km WNW Pazaryeri, Vil. Bilecik) TR, AS, J. EISELT et al., 26.V.1968, V. Anatolien Expedition, 1968 [Larven].

- NMW 25497:2 [*Triturus cristatus karelinii* STR.] Asien (Asien) ?, AS, ?, ?, don. STEJSKAL, 5.VII.1981 [Larve, Nachzucht].

- NMW 35268:1-11 [*Triturus cristatus karelinii* STRAUCH] Orhangazi, NNE Bursa, Türkei (Orhangazi, NNE. Bursa, TR.) TR, AS, leg. J. EISELT & I. ADAMETZ, 4.VII.1973, don. J. EISELT & I. ADAMETZ, 1973 [Larven].

***Triturus marmoratus* (LATREILLE, 1800)** NMW 2347 [*Triturus marmoratus*] La Coruña, Spanien (La Coruña) E, EU, ?, ?, F. STEINDACHNER, 1.1874 [Situs viscerum].

- NMW 8655:1-2 [*Triturus marmoratus* LAT.] Umgebung von Lissabon, Portugal (Umgeb. v. Lissabon) P, EU, coll. J. BEDRIAGA, 1892.13, ?, ? [Larven].

- NMW 8664 [*Triturus marmoratus* LAT.] Frankreich (Gallia, Frankreich) F, EU, ?, 1.1854, ?, ? [Larve].

***Triturus vittatus ciliciensis* (WOLTERSTORFF, 1906)** NMW 35272:2-6 [*Triturus vittatus ciliciensis* WOLT.] Namrun, Tür-

kei (Namrun) TR, AS, leg. KOLLER, 9.V.1969, don. KOLLER, 1969 [Larven].

***Triturus vittatus ophryticus* (BERTHOLD, 1846)** NMW 18368 [*Triturus vittatus ophryticus* BERTH.] Tümpel von Abant Gölü, Vil. Bolu, Türkei (Tümpel b. Abantsee) TR, AS, ?, ?, don. E. SOCHUREK, 1964 [Larve, Nachzucht].

***Triturus vulgaris* ssp. (LINNAEUS, 1758)** NMW 19475:1-30 [*Triturus vulgaris* ssp. inc. SCHMIDTLER, 1967] 6 km S Balya, Vil. Balikesir, Türkei (6 km S. Balya, Vil. Balikesir) TR, AS, J. EISELT et al., 23.V.1968, V. Anatolien Expedition, 1968 [Larven].

- NMW 19476:1-40 [*Triturus vulgaris* ssp. inc. SCHMIDTLER, 1967.] 8 km N Susurluk, Vil. Balikesir, Türkei (8 km N Susurluk, Vil. Balikesir) TR, AS, J. EISELT et al., 23.V.1968, V. Anatolien Expedition, 1968 [Larven].

***Triturus vulgaris dalmaticus* (KOLBATOVIC, 1907)** NMW 24860 [*Triturus v. dalmaticus* KOL.] Jugoslawien (Jugoslawien) YU, EU, ?, ?, don. STEJSKAL, 1980 [9 Monate alte neotene Larve jugoslawischer Elterntiere (Nachzucht)].

- NMW 31149 [*Triturus v. dalmaticus* KOL.] ?Jugoslawien (?) YU, EU, ?, ?, don. F. STEINDACHNER via Fischsammlung, 1910 [neotene Larve].

***Triturus vulgaris graecus* (WOLTERSTORFF, 1905)** NMW 27929:1 [*Triturus v. graecus* WOLT.] NE Kavalurion, Insel Korfu, Griechenland (NE Kavalurion, Ins. Korfu) GR, EU, leg. H. MALICKY, 7.VI.1977, don. H. MALICKY, 1977 [Larve].

- NMW 27929:2-4 [*Triturus v. graecus* WOLT.] N Vasiliki, Insel Lefkas, Griechenland (N Vasiliki, Insel Lefkas) GR, EU, leg. H. MALICKY, 7.VI.1977, don. H. MALICKY, 1977 [Larven].

- NMW 29139:1-5 [*Triturus v. graecus* WOLT.] Gavrolimni, Insel Korfu, Griechenland (Gavrolimni, Ins. Korfu) GR, EU, leg. P. F. KEYMAR, 1985, gekauft von P. F. KEYMAR, 1985 [Larven].

- NMW 29178:1-8 [*Triturus v. graecus* WOLT.] Limni Korission, Insel Korfu, Griechenland (Limni Korission, Korfu) GR, EU, leg. P. F. KEYMAR, IV.1984, gekauft von P. F. KEYMAR, 1984 [Larven].

- NMW 29178:9-13 [*Triturus v. graecus* LINN.] Val de Ropa, Insel Korfu,

Griechenland (Val de Ropa, Korfu) GR, EU, leg. P. F. KEYMAR, 4.V.1984, gekauft von P. F. KEYMAR, 1984 [Larven].

- NMW 29140 [*Triturus v. graecus* WOLT.] Agios Spiridon, Insel Korfu, Griechenland (Agios Spiridon, Korfu) GR, EU, leg. P. F. KEYMAR, V.1984, gekauft von P. F. KEYMAR, 1984 [Larve].

- NMW 27639:1-2 [*Triturus v. graecus* WOLT.] Temploni, Insel Korfu, Griechenland (Temploni, Korfu) GR, EU, leg. H. MALICKY, 2.V.1977, don. H. MALICKY, 1977 [Larven].

- NMW 29178:1-8 [*Triturus vulg. graecus* WOLT.] Limni Korission, Insel Korfu, Griechenland (Limni Korission, Korfu) GR, EU, leg. P. F. KEYMAR, 4.V.1984, gekauft von P. F. KEYMAR, 1984 [Larven].

- NMW 29179:1-5 [*Triturus vulg. graecus* WOLT.] Val de Ropa, Insel Korfu, Griechenland (Val de Ropa, Korfu) GR, EU, leg. P. F. KEYMAR, 4.V.1984, gekauft von P. F. KEYMAR, 1984 [Larven].

***Triturus vulgaris kosswigi* FREYTAG, 1955** NMW 18966:1-5 [*Triturus v. kosswigi* FREY.] Abant Gölü, Vil. Bolu, Türkei (Abant See) TR, AS, leg. H. STEINER, 17. VIII.1966, don. H. STEINER, 1966 [Larven].

***Triturus vulgaris meridionalis* BOULENGER, 1882** NMW 8928 [*Triturus v. meridionalis* BOUL.] Karlovac, Kroatien, Jugoslawien (Karlovac, Kroatien) YU, EU, leg. A. LÖW, VII.1940, don. A. LÖW, 1940 [Larve].

- NMW 8929:1-10 [*Triturus v. meridionalis* BOUL.] Podgorac, N-Serbien, Jugoslawien (Podgora) YU, EU, leg. SCHREIBER, 1.VIII.1904, Coll. SCHREIBER, ? [Juvenile und Larven].

***Triturus vulgaris vulgaris* (LINNAEUS, 1758)** NMW 19889 [*Triturus vulgaris*] unterhalb d. Reichsbrücke in Wien, Österreich (Wien, unterhalb der Reichsbrücke-Donau) A, EU, G. RIEDER, 1926, ?, ? [Jungtier mit 5 Beinen].

- NMW 19901 [*Triturus vulgaris*] ?Österreich (?) ?A, EU, ?, ?, Zoologisches Institut Universität Graz (No. 457) 1935 [Zungenbein und Kiemenbögen].

- NMW 26700:1-3 [*Triturus v. vulgaris* LINN.] Noisach, Osttirol, Österreich (Noisach, O. Tirol) A, EU, leg. A. KOFLER, 29.IX.1979, don. A. KOFLER, 1979 [Larven].

- NMW 27304:1 [*Triturus v. vulgaris* LINN.] Alte Rutenen, Vorarlberg, Österreich (Alte Rutenen) A, EU, leg. H. TEUFL & U. SCHWARZER, 15.VII.1983, don. H. TEUFL & U. SCHWARZER, 1983 [Larve].

- NMW 27304:2-12 [*Triturus v. vulgaris* LINN.] Alte Schottergrube bei Kopfstetten, OÖ, Österreich (Alte Schottergrube b. Kopfstetten) A, EU, leg. H. TEUFL, 7.VI.1983, don. H. TEUFL, 1983 [Larven].

- NMW 27404:1-3 [*Triturus v. vulgaris* LINN.] Tarsdorf, Oberösterreich, Österreich (Tarsdorf) A, EU, leg. H. TEUFL, 28.VIII.1983, don. H. TEUFL, 1983 [Larven].

- NMW 27407:1-2 [*Triturus v. vulgaris* LINN.] Schmitzberg, Oberösterreich, Österreich (Schmitzberg, OÖ.) A, EU, leg. H. TEUFL, 24.VIII.1983, don. H. TEUFL, 1983 [Larven].

- NMW 28516 [*Triturus v. vulgaris* LINN.] Kufstein W Teufelskanzel, Tirol, Österreich (Kufstein westl. d. Teufelskanzel, N. Tirol) A, EU, leg. H. TEUFL, 2. VIII.1984, don. H. TEUFL, 1984 [Larve].

- NMW 28521:1-4 [*Triturus v. vulgaris* LINN.] Haus-Naßwiesen, N-Tirol, Österreich (Haus-Naßwiesen Graben) A, EU, leg. H. TEUFL, 21.VII.1984, don. H. TEUFL, 1984 [Larven].

- NMW 28526:1-2 [*Triturus v. vulgaris* LINN.] Glatzham-Wienquelle, N-Tirol, Österreich (Glatzham-Wienquelle, Weiher) A, EU, leg. H. TEUFL, 31.VII.1984, don. H. TEUFL, 1984 [Larven].

- NMW 29592:1-5 [*Triturus v. vulgaris* LINN.] Zweinitz, Kärnten, Österreich (Zweinitz, Waldteil) A, EU, leg. H. TEUFL, 9.VII.1985, don. H. TEUFL, 1985 [Larven].

- NMW 29594 [*Triturus v. vulgaris* LINN.] Kaindorf, Kärnten, Österreich (Kaindorf, Kärnten) A, EU, leg. H. TEUFL, 9.VII.1985, don. H. TEUFL, 1985 [Larve].

- NMW 29596:1-2 [*Triturus v. vulgaris* LINN.] Weitenfeld, Kärnten, Österreich (Weitenfeld, Kärnten) A, EU, leg. H. TEUFL, 9.VII.1985, don. H. TEUFL, 1985 [Larven].

- NMW 31053 [*Triturus v. vulgaris* LINN.] Burgfeld, Weingrube, Steiermark, Österreich (Burgfeld, Weingrube, Steiermark) A, EU, leg. A. CABELA, 2.VII.1987, don. A. CABELA, 1987 [Larve].

- NMW 31054:1-4 [*Triturus v. vulgaris* LINN.] Schottergrubentümpel zwi-



Abb. 5: Anatomie des weiblichen
 Feuersalamanders
Salamandra salamandra
 Präparation: K. BILEK 1987
 (NMW 35512)

- 1 Herz, 2 Linke Vorkammer, 3 Arterienbogen, 4 Lunge, 5 Magen, 6 Darm, 7 Enddarm, 8 Darmnetz, 9 Leber, 10 Gallenblase, 11 Bauchspeicheldrüse, 12 Milz, 13 Niere, 14 Harnblase, 15 Eierstock, 16 Eileiter, 17 Uterus und Embryonen, 18 Kloake.

Harn und Geschlechtsapparat:
 1 Eierstock, 2 Eileiter, 3 Tuben der Eileiter,
 4 Uterus mit Embryonen,
 5 Niere, 6 Harnblase, 7 Kloake

schen Melk und Neuwinden, Niederösterreich, Österreich (Schottergrubentümpel zw. Melk und Neuwinden, NÖ) A, EU, leg. A. CABELA, 17.VI.1987, don. A. CABELA, 1987 [Larven].

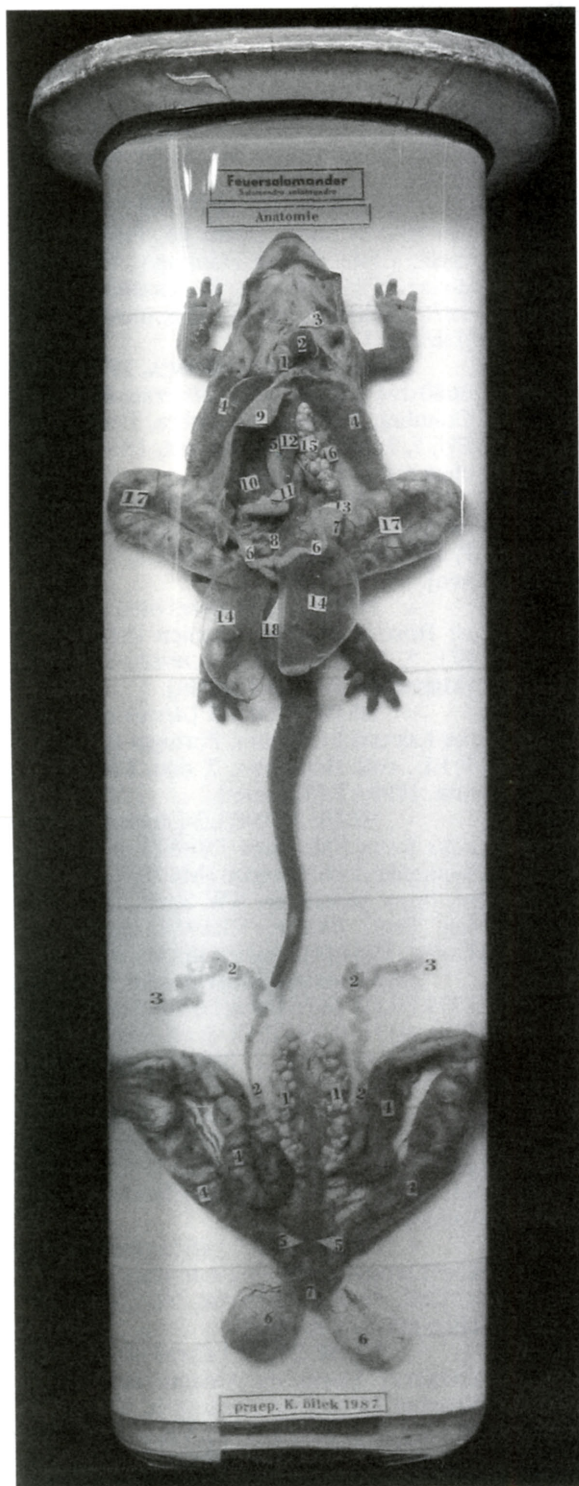
- NMW 31060:1-2 [*Triturus v. vulgaris* LINN.] Dittenberg, Steiermark, Österreich (Dittenberg, Steiermark) A, EU, leg. A. CABELA, 29.VI.1987, don. A. CABELA, 1987 [Larven].

- NMW 31348 [*Triturus v. vulgaris* LINN.] Teich bei Ruine Landskron, Kärnten, Österreich (Teich b. Ruine Landskron bei Villach) A, EU, leg. STURANY, 1983, via Fischsammlung, ? [Larve].

- NMW 33604:1-2 [*Triturus v. vulgaris* LINN.] Ebendorfer Höhe, Bucklige Welt, Niederösterreich, Österreich (Ebendorfer Höhe, Buckl. Welt, NÖ.) A, EU, leg. A. CABELA, 1.IX.1994, don. A. CABELA, 1994 [Larven].

- NMW 34156 [*Triturus vulgaris* LINN.] Schönungsteich, Wien, Österreich (Schönungsteich, Wien) A, EU, leg. L. GIROLA, 1995, don. L. GIROLA, 1995 [Larve].

- NMW 35167 [*Triturus vul. vulgaris* LINN.] Schönauer-Teich, Schönau, NÖ, Österreich (Schönauer-Teich, Schönau, Feuchtwiesen, NÖ) A, EU, leg. A. CABELA & H. GRILLITSCH, 1995, don. A. CABELA & H. GRILLITSCH, 1995 [Larve].

Typhlotriton sp. NMW 23521:1-5 [*Typhlotriton* spec.?] ?USA (?USA) ?USA, NA, ?, ?, don. STEJSKAL, 1979 [Larven, ?aus Nachzucht].

Amphibia Anura

***Adenomera andreae* (MÜLLER, 1923)**
NMW 29023 [*Adenomera andreae* MÜLL.] Panguana, Peru (Panguana, Peru) PE, SA, leg. M. AICHINGER, 31.X.1982, gekauft von M. AICHINGER, 1985 [Eier im Uterus].

- NMW 33945 [*Adenomera andreae* MÜLL.] Panguana, Peru (Panguana, Peru) PE, SA, leg. M. AICHINGER, 11.XII.

1981, gekauft von M. AICHINGER, 1985 [Larve].

- NMW 33989 [*Adenomera andreae* MÜLL.] Sira Gebirge, Peru (Sira Geb. Peru) PE, SA, leg. M. AICHINGER, 29.X.1982, gekauft von M. AICHINGER, 1994 [Eier].

Alsodes sp. NMW 31761:1-12 [*Alsodes* spec.?] Santo Domingo, Provinz Valdivia, Chile (Santo Domingo, Prov. Valdivia) RCH, SA, leg. E. KRAHMER, 5.IX.1976, gekauft von T. CEKALOVIC, 1989 [Larven, 1 Pull.].

***Alytes cisternasii* BOSCA, 1879** NMW 6680:1-4 [*Alytes obst. cisternasii* BOSCA] Coimbra, Portugal (Coimbra, Portugal) P, EU, ?, ?, don. STEINDACHNER, 1864 [Männchen mit Laichballen].

- NMW 6683:1-5 [*Alytes obst. boscai* LATASTE] Coimbra, Portugal (Coimbra) P, EU, coll. BEDRIAGA, 1892.2, ?, ? [Larven].

- NMW 6686 [*Alytes obst. cisternasii* BOSCA] Madrid, Spanien (Madrid) E, EU, ?, ?, don. STEINDACHNER, 1898.17.a [Männchen mit Laichballen].

- NMW 7300:1-2 [*Alytes obst. boscai* LATASTE] Coimbra, Portugal (Coimbra) P, EU, coll. BEDRIAGA, ?, don. STEINDACHNER, 1898.17.f [Larven].

- NMW 15754:1-2 [*Alytes obstetricans* LAUR.] Mt. Saja 750-800 m, Provinz Santandar, NW Spanien (Mt. Saja, 750-800 m, Prov. Santandar, NW Spanien) E, EU, leg. Prof. FRANZ, VI.1954, don. Prof. FRANZ, 1954 [Männchen mit Laichballen].

***Alytes obstetricans boscai* LATASTE, 1879** NMW 6676 [*Alytes obst. boscai* LAT.] Portugal (Europa) P, EU, coll. BEDRIAGA, ?, don. STEINDACHNER, 1898.17.a [Männchen mit Laichballen].

- NMW 6679 [*Alytes obst. boscai* LAT.] Coimbra, Portugal (Coimbra, Portugal) P, EU, coll. BEDRIAGA, ?, don. STEINDACHNER, 1898.17.c [Männchen mit Laichballen].

- NMW 6681:5 [*Alytes obst. boscai* LAT.] West-Europa (West-Europa) ?, EU, ?, ?, Coll. Prof. F. WERNER, No. 26 [Männchen mit Laichballen].

- NMW 29847 [*Alytes obst. boscai* LATASTE] Sierra de Alcaraz bei Riopar, Spanien (Sierra de Alcaraz b. Riopar) E, EU, leg. P. F. KEYMAR, 12.VII.1985, don. P. F. KEYMAR, 1985 [Larve].

- NMW 29849:1-10 [*Alytes obst. boscai* LATASTE] Sierra de Alcaraz, Quelle des Rio Mundo bei Riopar, Spanien - Sierra de Alcaraz Quelle d. Rio Mundo b. Riopar, Spanien) E, EU, leg. P. F. KEYMAR, 12. VII. 1985, don. P. F. KEYMAR, 1985 [Larven].

***Alytes obstetricans maurus* PASTEUR & BONS, 1972** NMW 32076 [*Alytes obst. maurus* PAST. & BONS] Grotte de Kef-el-Rhar, 5 km S Kef-el-Rhar, Provinz Taza, Marokko (Grotte de Kef-el-Rhar, 5 km S. Kef-el-Rhar, Marokko) MA, AF, leg. F. SPITZENBERGER, 5.VIII.1979, don. F. SPITZENBERGER, 1979 [Larve].

***Alytes obstetricans obstetricans* (LAURENTI, 1768)** NMW 6670:1-2 [*Alytes obst. obstetricans* LAUR.] Umgebung von Paris, Frankreich (Umgeb. v. Paris) F, EU, ?, ?, Coll. BEDRIAGA, 1892 [Larven].

- NMW 6672 [*Alytes obst. obstetricans* LAUR.] Frankreich (Frankreich) F, EU, ?, VIII.1875, ?, ? [Männchen mit Laichschnur].

- NMW 6675:1-16 [*Alytes obst. obstetricans* LAUR.] Europa (Europa) ?, EU, ?, ?, ?, ? [Laichschnur, Larven, Männchen - Entwicklungspräparat].

- NMW 6677:1-3 [*Alytes obst. boscai*] Deutschland (Germania) D, EU, ?, ?, ?, ? [Männchen mit Laichschnur].

- NMW 6678:1-2 [*Alytes obst. obstetricans* LAUR.] Marburg in Hessen, Deutschland (Marburg & Hessen) D, EU, ?, ?, I. Zoologisches Institut Universität Wien, IV.1930 [Männchen mit Laichschnur].

- NMW 7122 [*Alytes obstetricans* LAUR.] Basel, Schweiz (Basel) CH, EU, leg. LEUTHNER, 1879, ?, ? [Laich und einen Tag alte Embryonen].

- NMW 7298:1-2 [*Alytes obst. obstetricans* LAUR.] Westfalen, Deutschland (Westfalen, Deutschland) D, EU, ?, ?, Coll. SCHREIBER (No. 191) [Larven].

- NMW 8317 [*Alytes obst. obstetricans* LAUR.] Freiburg, Baden, Deutschland (Freiburg, Baden, Deutschl.) D, EU, coll. BEDRIAGA, ?, don. STEINDACHNER, 1898. 17.d [Larve].

- NMW 13163:1-10 [*Alytes obst. obstetricans* LAUR.] Basel, Schweiz (Basel, Schweiz) CH, EU, ?, ?, don. STEINDACHNER, 1900.I. [Entwicklungspräparat].

- NMW 31485:1-2 [*Alytes obst. obstetricans* LAUR.] Basel, Schweiz (Basel) CH, EU, ?, ?, don. LENTHNER, 1879 [Männchen mit Laichschnur].

***Amolops jerboa* (GÜNTHER, 1872)** NMW 2289 [*Bufo jerboa* BOUL.] Sarawak (Nord-Borneo) SK, AS, H. ROLLE, ?, F. STEINDACHNER, 1902 [Skelett].

***Ascaphus truei* STEJNEGER, 1899** NMW 7312 [*Ascaphus truei* STEJ.] Lake Cushman, Washington, USA (Lake Cushman, Washington) USA, NA, leg. PUTNAM, 1921, im Tausch vom Museum New York - Orig. No. A/14971, 1925 [Larve].

- NMW 16977 [*Ascaphus truei* STEJ.] South Fork, 9 miles E North Bend, Snoqualemie-River, Washington State, USA (South Fork of Snoqualemie-River, 9 miles E North Bend, Washington State) USA, NA, leg. ARTHUR SVIHLA, 26.VI. 1962, don. ARTHUR SVIHLA, 1962 [Larve].

- NMW 18329:1-6 [*Ascaphus truei* STEJ.] Mt. Gulch, Latak Co., Idaho, USA (Mt. Gulch, Latak Co., Idaho) USA, NA, ?, ?, im Tausch von D. E. METTER, 1964 [Larven].

***Astylosternus batesi* (BOULENGER, 1900)** NMW 2295 [*Gampsosteonyx batesi* BOUL.] Etulev, bei Sanago River, S-Kamerun (Etulev, Kamerun) KAM, AF, ?, ?, ?, ? [Skelett und Eingeweide].

***Atelopus* sp.** NMW 34005 [*Atelopus* spec.?] Sira Gebirge, Peru (Sira Geb., Peru) PE, SA, leg. M. AICHINGER, 18.IV. 1988, angekauft von M. AICHINGER, 1994 [Laich].

***Batrachyla* sp.** NMW 31746:1-2 [*Batrachyla* spec.] Isla Chile Mocopulli, Provinz Chiloe, Chile (Isla Chile Mocopulli, Prov. Chiloe, Chile) RCH, SA, leg. CEKALOVIC, 30.I.1983, angekauft von CEKALOVIC, 1989 [Laich].

***Bombina* sp.** NMW 31068:1-4 [*Bombina* spec.?] Langäcker-Graben, Steiermark, Österreich (Langäcker-Graben, STM.) A, EU, leg. A. CABELA, 29.VI. 1987, don. A. CABELA, 1987 [Larven].

- NMW 31069 [*Bombina* spec.?] Rotlambodenwald, Steiermark, Österreich (Rotlambodenwald, STM.) A, EU, leg. A. CABELA, 1.VII.1987, don. A. CABELA, 1987 [Larve].

***Bombina bombina* (LINNAEUS, 1761)** NMW 2345 [*Bombina bombina* LINN.] Auerbach in Baden bei der Löwenbrücke,

Niederösterreich, Österreich (Auerbach i. Baden b. d. Löwenbrücke, NÖ, Österr.) A, EU, ?, ?, don. STEINDACHNER, 14.V.1890 [Situs viscerum].

- NMW 2346 [*Bombina bombina* L.] Baden, Niederösterreich, Österreich (Baden) A, EU, ?, ?, STEINDACHNER, V. 1890 [Situs viscerum].

- NMW 22019:1-15 [*Bombina bombina* LINN.] Inundationsgebiet bei der Ostbahnbrücke, Wien, Österreich (Inundations-Gebiet b. d. Ostbahnbrücke, Wien) A, EU, leg. J. EISELT, 8.IX.1957, don. J. EISELT, 1957 [Larven].

- NMW 31070:1-10 [*Bombina bombina* LINN.] Ebenteich-Zufluß, Steiermark, Österreich (Ebenteich-Zufluß, Steiermark) A, EU, leg. A. CABELA, 1.VII.1987, don. A. CABELA, 1987 [Larven].

Bombina variegata* x *Bombina bombina NMW 31067:1-3 [*Bombina variegata* x *bombina*] Wallsee, Mühlhauften, Niederösterreich, Österreich (Wallsee, Mühlhauften, NÖ.) A, EU, leg. A. CABELA, 12.VI.1987, don. A. CABELA, 1987 [Larven].

***Bombina variegata pachypus* (BONAPARTE, 1838)** NMW 7121 [*Bombina pachypus* BONAP.] Miliacka-Tal bei Sarajewo, Herzegowina, Bosnien-Herzegowina (Miliacka Tal, Sarjewe) BIH, EU, leg. STURANY & REBEL, 8.VII.1898, don. F. STEINDACHNER, ? [Laich in Formalin].

***Bombina variegata scabra* (KÜSTER, 1843)** NMW 33233:1-2 [*Bombina var. scabra* KÜST.] Olymp Gebirge bei Karia, Griechenland (Olymp Geb., b. Karia) GR, EU, leg. P. F. KEYMAR, 27.VII.1993, gekauft von P. F. KEYMAR, 1993 [Larven].

***Bombina variegata variegata* (LINNAEUS, 1758)** NMW 6764:1-2 [*Bombina variegata* LINN.] Freiburg im Breisgau, Deutschland (Freiburg) D, EU, coll. J. BEDRIAGA, ?, don. F. STEINDACHNER, 1899. 64.d [Larven].

- NMW 26329:1-2 [*Bombina var. variegata* LINN.] Lehmgrube W Götzis, Vorarlberg, Österreich (Götzis, Lehmgrube W. d. Ortes, Vorarlberg) A, EU, leg. H. TEUFL & U. SCHWARZER, 7.IX.1982, don. H. TEUFL & U. SCHWARZER, 1982 [Larven].

- NMW 26683:1-8 [*Bombina var. variegata* LINN.] Straße zwischen Kematen und Krollenhaid, Oberösterreich, Österreich (Str. Kematen-Krollenhaid, OÖ.) A,

EU, leg. F. TIEDEMANN, 2.VII.1982, don. F. TIEDEMANN, 1982 [Larven].

- NMW 27300:1 [*Bombina var. variegata* LINN.] Alte Rutenen, Teich in der NW Ecke, Vorarlberg, Österreich (Alte Rutenen, Teich NW. Ecke, Laichkraut) A, EU, leg. H. TEUFL & U. SCHWARZER, 15.VII.1983, don. H. TEUFL & U. SCHWARZER, 1983 [Larve].

- NMW 27300:2-7 [*Bombina var. variegata* LINN.] Bezau, Lacken an der Bregenzer Au, Vorarlberg, Österreich (Bezau, Lacken a/d. Bregenzer Au) A, EU, leg. H. TEUFL & U. SCHWARZER, 15.VII.1983, don. H. TEUFL & U. SCHWARZER, 1983 [Larven].

- NMW 27432:1-3 [*Bombina var. variegata* LINN.] Waldbad bei Großsiegharts, Niederösterreich, Österreich (Waldbad b. Großsiegharts, NÖ.) A, EU, leg. M. HÄUPL, 21.VIII.1978, don. M. HÄUPL, 1978 [Larven].

- NMW 28527:1-4 [*Bombina var. variegata* LINN.] Baumkirchen, Tirol, Österreich (Baumkirchen, Tirol) A, EU, leg. H. TEUFL, 12.VIII.1984, don. H. TEUFL, 1984 [Larven].

- NMW 28530 [*Bombina var. variegata* LINN.] Bixlegg (Wiesentümpel) Tirol, Österreich (Brixlegg Wiesentümpel, Tirol) A, EU, leg. H. TEUFL, 3.VIII.1984, don. H. TEUFL, 1984 [Larve].

- NMW 28534 [*Bombina variegata variegata* LINN.] Embach, Schottergrube W Blümel, Tirol, Österreich (Embach, Schgr. W Blümel, NT) A, EU, leg. H. TEUFL, 9.VIII.1984, don. H. TEUFL, 1984 [Larven, Laich].

- NMW 28536:1-4 [*Bombina var. variegata* LINN.] Mitterangerberg, Tirol, Österreich (Mitterangerberg, Tirol) A, EU, leg. H. TEUFL, 30.VII.1984, don. H. TEUFL, 1984 [Larven].

- NMW 29569 [*Bombina variegata variegata* LINN.] Hocheckgraben im Rosalien-Gebirge, Niederösterreich, Österreich (Wiesenrandpfütze, Hocheckgraben, Rosalien Geb.) A, EU, leg. A. CABELA, 17.V.1985, don. A. CABELA, 1985 [Laich].

- NMW 29578:1-7 [*Bombina var. variegata* LINN.] Steinbruch bei Mühlen, Steiermark, Österreich (Mühlen, Steinbruch, Steiermark) A, EU, leg. H. TEUFL, 18.VI.1985, don. H. TEUFL, 1985 [Larven und Laich].

- NMW 29587 [*Bombina var. variegata* LINN.] Schottergrube am Neumarkter-Sattel, Steiermark, Österreich (Schottergrube, Neumarkter-Sattel, STM.) A, EU, leg. A. CABELA, 5.VII.1985, don. A. CABELA, 1985 [Larve].
- NMW 29597:1-30 [*Bombina var. variegata* LINN.] Steinbruch bei Frankenberg, Kärnten, Österreich (Frankenberg, Steinbruch, Kärnten) A, EU, leg. H. TEUFL, 15.VII.1985, don. H. TEUFL, 1985 [Larven].
- NMW 29598 [*Bombina var. variegata* LINN.] Weitensfeld, Kärnten, Österreich (Weitensfeld, Kärnten) A, EU, leg. H. TEUFL, 9.VII.1985, don. H. TEUFL, 1985 [Larve].
- NMW 29600:1-6 [*Bombina var. variegata* LINN.] Fischteich bei Zeidlitzberg, Kärnten, Österreich (Fischteich, Zeidlitzberg, Kärnten) A, EU, leg. H. TEUFL, 15.VII.1985, don. H. TEUFL, 1985 [Larven].
- NMW 29731:1-14 [*Bombina var. variegata* LINN.] Borsee, Wegpfützen, Oberösterreich, Österreich (Borsee, Wegpfützen, OÖ.) A, EU, leg. A. CABELA, 22.VI.1985, don. A. CABELA, 1985 [Larven].
- NMW 29732:1-7 [*Bombina var. variegata* LINN.] W Schwaighof, Oberösterreich, Österreich (Westl. v. Schwaighof, OÖ.) A, EU, leg. A. CABELA, 21.VI.1985, don. A. CABELA, 1985 [Larven].
- NMW 31065:1-17 [*Bombina var. variegata* LINN.] Schötten, Burgenland, Österreich (Schötten, Burgenland) A, EU, leg. A. CABELA, 2.VII.1987, don. A. CABELA, 1987 [Larven].
- NMW 31066:1-8 [*Bombina var. variegata* LINN.] Wetzawinkel, Steiermark, Österreich (Wetzawinkel, Steiermark) A, EU, leg. A. CABELA, 29.VI.1987, don. A. CABELA, 1987 [Larven].
- NMW 33530:1-8 [*Bombina variegata* LINN.] Schottergrube bei Neu Thurnsdorf bei St. Valentin, Oberösterreich, Österreich (Schottergrube, Neu-Thurnsdorf, b. St. Valentin, OÖ.) A, EU, leg. A. CABELA, 29.VI.1994, don. A. CABELA, 1994 [Larven].
- NMW 33605:1-4 [*Bombina var. variegata* LINN.] Beistein in der Buckligen Welt, Niederösterreich, Österreich (Beistein, Bucklige Welt) A, EU, leg. A. CABELA, 1.IX.1994, don. A. CABELA, 1994 [Larven].
- NMW 33606:1 [*Bombina var. variegata* LINN.] Quarzitwerk im Hassbach-Tal, Niederösterreich, Österreich (Hassbach-Tal, Quarzitwerk) A, EU, leg. A. CABELA, 30.VIII.1994, don. A. CABELA, 1994 [Larve].
- NMW 35180:1-2 [*Bombina var. variegata* LINN.] Steinbruch bei Oberpodgoria, Burgenland, Österreich (Steinbr. b. Oberpodgoria, Burgenland) A, EU, leg. A. CABELA, 29.VI.1995, don. A. CABELA, 1995 [Gelege und Larven].
- NMW 35182:1-5 [*Bombina var. variegata* LINN.] Geschriebenstein Steinbruch, Burgenland, Österreich (Geschriebenstein Steinbruch, Burgenland) A, EU, leg. A. CABELA, 30.IX.1995, don. A. CABELA, 1995 [Larven].
- NMW 35195 [*Bombina var. variegata* LINN.] Schlatl, Lehmgrube, Oberösterreich, Österreich (Schlatl, Lehmgrube, OÖ.) A, EU, leg. A. CABELA, 21.V.1996, don. A. CABELA, 1996 [Larve].
- NMW 35275 [*Bombina var. variegata* LINN.] Götzis Mäder, Steinbruch Kummerberg, Vorarlberg, Österreich (Götzis Mäder, Stbr. Kummerberg, Vorarlberg) A, EU, leg. H. TEUFL & J. HILL, 28.VIII.1996, don. H. TEUFL & J. HILL, 1996 [Larve].
- Bufo* sp.** NMW 2259 [*Bufo* spec.] Astrolabe-Gebirge, Papua Neuguinea (Astrolabe-Gebirge) PPU, AU, ?, ?, ?, ? [Skelett].
- NMW 2266 [*Bufo* spec.] Japan (Japan) J, AS, F. STEINDACHNER, 1884, ?, ? [Skelett].
- NMW 2283 [*Bufo* spec.] Theresopolis, Brasilien (Theresopolis) BR, SA, MICHAELIS, ?, ?, ? [Skelett].
- NMW 19490 [*Bufo* spec.] ? (?) ?, ?, ?, ?, ? [5-beiniges Exemplar, ohne nähere Angabe aus der Monstrositäten-Schau, Dr. B. M. KLEIN].
- NMW 33951:1-5 [*Bufo* spec. ?] Sira Gebirge, Peru (Sira Geb., Peru) PE, SA, leg. M. AICHINGER, 23.IV.1988, don. M. AICHINGER, 1988 [Larven].
- NMW 33952:1-9 [*Bufo* spec. ?] Sira Gebirge, Peru (Sira Geb., Peru) PE, SA, leg. M. AICHINGER, 8.V.1988, don. M. AICHINGER, 1988 [Larven].
- Bufo americanus* HOLBROOK, 1836** NMW 2247 [*Bufo americanus* LEC.] Cambridge, Massachusetts, USA (Cam-

bridge) USA, NA, ?, ?, F. STEINDACHNER, 1.1874 [Skelett].

***Bufo biporcatus* GRAVENHORST, 1829** NMW 15848:1-40 [*Bufo (Docidophryne) biporcatus* SCHL.] Nikobaren Inseln, Indien (Nikobaren) IND, AS, leg. C. FRAUENFELD, 1858, Novara-Expedition, 1857-59 [Larven].

***Bufo brongersmai* HOOGMOED, 1972** NMW 31826:1-37 [*Bufo brongersmai* HOOG.] Marokko (Marokko) MA, AF, ?, 1985, don. E. SOCHUREK via H. GRILLITSCH, 1985 [Larven].

- NMW 31827:1-67 [*Bufo brongersmai* HOOG.] Marokko (Marokko) MA, AF, ?, 1985, don. E. SOCHUREK via H. GRILLITSCH, 1985 [Larven].

***Bufo bufo* (LINNAEUS, 1758)** NMW 35511 [*Bufo bufo bufo*] ? (?) ?, EU, ?, ?, ?, ? [Nervensystem, praep. K. BILEK, 1957].

- NMW 35515 [*Bufo bufo bufo*] ? (?) ?, EU, ?, ?, ?, ? [Harn- und Geschlechtsorgane, praep. K. BILEK, 1958].

- NMW 35516 [*Bufo bufo bufo*] ? (?) ?, EU, ?, ?, ?, ? [Situs viscerum, praep. K. BILEK, 1958].

***Bufo bufo bufo* (LINNAEUS, 1758)** NMW 2253 [*Bufo vulgaris* L.] Hainbach, Niederösterreich, Österreich (Hainbach, NÖ) A, EU, F. STEINDACHNER, 9.1885, ?, ? [Skelett].

- NMW 2258 [*Bufo vulgaris* L.] Niederösterreich, Österreich (N.Ö.) A, EU, F. STEINDACHNER, 1861, ?, ? [Skelett].

- NMW 2260 [*Bufo vulgaris* L.] Niederösterreich, Österreich (Niederösterreich) A, EU, F. STEINDACHNER, 1881, ?, ? [Skelett].

- NMW 4796:1-26 [*Bufo bufo bufo* LINN.] Gutenbrunn, Waldviertel, Niederösterreich, Österreich (Gutenbrunn, Waldviertel, NÖ) A, EU, leg. WETTSTEIN, 6.VI.1924, ?, ? [Larven].

- NMW 7123 [*Bufo vulgaris*] Kalksburg, Niederösterreich, Österreich (Kalksburg b. Wien) A, EU, leg. G. VEITH, 8.IV.1924, don. G. VEITH, 1924 [Laich in Formalin].

- NMW 13480 [*Bufo bufo* L.] Hütteldorf, Wien, Österreich (Hütteldorf) A, EU, F. STEINDACHNER, 1892, ?, ? [Situs viscerum].

- NMW 14911 [*Bufo vulgaris* LAUR.] Umgebung von Wien, Österreich

(Umgebung Wien) A, EU, F. STEINDACHNER, 1884, ?, ? [Skelett].

- NMW 19881 [*Bufo bufo bufo* L.] Kalksburg, Niederösterreich, Österreich (Kalksburg) A, EU, G. VEITH, 8.IV.1924, ?, ? [Situs viscerum - Weibchen voll legerer Eier].

- NMW 19882:1-2 [*Bufo bufo bufo*] Kalksburg, Niederösterreich, Österreich (Kalksburg) A, EU, G. VEITH, 8.IV.1924, ?, ? [Erdkröten in Paarung mit Laichschnüren].

- NMW 26563 [*Bufo bufo bufo* LINN.] Bundesstraße 500 m nördlich von Purbach, Burgenland, Österreich (Bundesstr. 500 m nördl. v. Purbach) A, EU, leg. H. GRILLITSCH, 10.VIII.1982, don. H. GRILLITSCH, 1982 [Larve].

- NMW 26668:1-12 [*Bufo bufo bufo* LINN.] Teich bei Obereibersleiner, Oberösterreich, Österreich (Teich b. Obereibersleiner, OÖ.) A, EU, leg. F. TIEDEMANN, 1.VII.1982, don. F. TIEDEMANN, 1982 [Larven].

- NMW 26672:1-7 [*Bufo bufo bufo* LINN.] Tümpel an der Aschach zwischen Kopfmühle und Donau, Oberösterreich, Österreich (Tümpel a/d. Aschach, Kopfmühle-Donau) A, EU, leg. F. TIEDEMANN, 5.VII.1982, don. F. TIEDEMANN, 1982 [Larven].

- NMW 26675:1-4 [*Bufo bufo bufo* LINN.] Teich an der Straße zwischen Julbach und Exenschlag, Oberösterreich, Österreich (Teich a/d. Str. Julbach-Exenschlag, OÖ.) A, EU, leg. F. TIEDEMANN, 9.VII.1982, don. F. TIEDEMANN, 1982 [Larven].

- NMW 26684:1-5 [*Bufo bufo bufo* LINN.] Kleiner Ödsee, Oberösterreich, Österreich (Kl. Ödsee, OÖ.) A, EU, leg. F. TIEDEMANN, 6.VII.1982, don. F. TIEDEMANN, 1982 [Larven].

- NMW 26686:1-3 [*Bufo bufo bufo* LINN.] Fischeiche von Schloß Rosenhof bei Sandl, Oberösterreich, Österreich (Fischeiche v. Schloß Rosenhof b. Sandl, OÖ.) A, EU, leg. F. TIEDEMANN, 1.VII.1982, don. F. TIEDEMANN, 1982 [Larven].

- NMW 26954:1-5 [*Bufo bufo bufo* LINN.] Umgebung von Paris, Frankreich (Umgeb. v. Paris) F, EU, ?, ?, Coll. BEDRIAGA, 1892.3. [Larven].

- NMW 27155 [*Bufo bufo bufo* LINN.] Hohenems beim Erholungs-Zentrum

“Rheinauen”, Vorarlberg, Österreich (Hohenems b. Erholungs-Zentrum “Rheinauen”, VBG.) A, EU, leg. H. TEUFL & U. SCHWARZER, 16.V.1983, don. H. TEUFL & U. SCHWARZER, 1983 [Larve].

- NMW 27293:1 [*Bufo bufo bufo* LINN.] Steinbruch beim Scheitergraben, Wienerwald, Niederösterreich, Österreich (Steinbruch b. Scheitergraben, Wienerwald, NÖ.) A, EU, leg. A. CABELA, 1983, don. A. CABELA, 1983 [Larve].

- NMW 27293:2 [*Bufo bufo bufo* LINN.] Oberer Hochmoossee, Oberösterreich, Österreich (Ob. Hochmoossee, OÖ.) A, EU, leg. A. CABELA, 1983, don. A. CABELA, 1983 [Larve].

- NMW 27293:3 [*Bufo bufo bufo* LINN.] Taferlklaussee, Oberösterreich, Österreich (Taferlklaussee, OÖ.) A, EU, leg. A. CABELA, 1983, don. A. CABELA, 1983 [Larve].

- NMW 27293:4 [*Bufo bufo bufo* LINN.] Bezau, Vorarlberg, Österreich (Bezau, Vorarlberg) A, EU, leg. H. TEUFL & U. SCHWARZER, 1983, don. H. TEUFL & U. SCHWARZER, 1983 [Larve].

- NMW 27297:2-10 [*Bufo bufo bufo* LINN.] Weiher, zwischen Kauerberg und Schnadigen, Tirol, Österreich (Weiher, Kauerberg-Schnadigen, Tirol) A, EU, leg. P. F. KEYMAR, 12.VII.1985, don. P. F. KEYMAR, 1985 [Larven].

- NMW 27297:11-36 [*Bufo bufo bufo* LINN.] Bad am Ortsrand von Prutz, Tirol, Österreich (Bad a. Ortsrand v. Prutz, Tirol) A, EU, leg. P. F. KEYMAR, 22.V.1983, don. P. F. KEYMAR, 1983 [Larven].

- NMW 27297:37-47 [*Bufo bufo bufo* LINN.] Piller-Moor, Tirol, Österreich (Piller-Moor, Tirol) A, EU, leg. P. F. KEYMAR, 12.VII.1983, don. P. F. KEYMAR, 1983 [Larven].

- NMW 27365:1-3 [*Bufo bufo bufo* LINN.] Schotterkiesgrube zwischen Breitensee und Kleineibenstein, Niederösterreich, Österreich (zw. Breitensee u. Kleineibenstein, Schotterkiesgrube) A, EU, leg. H. SCHWAMMER, 4.VI.1983, don. H. SCHWAMMER, 1983 [Larven].

- NMW 27367:1-7 [*Bufo bufo bufo* LINN.] Neunteich bei Gmünd, Waldviertel, Niederösterreich, Österreich (Neunteich b. Gmünd, NÖ.) A, EU, leg. H. SCHWAMMER, 4.VI.1983, don. H. SCHWAMMER, 1983 [Larven].

- NMW 27410:1-8 [*Bufo bufo bufo* LINN.] Breitensee, Niederösterreich, Österreich (Breitensee, Niederösterreich) A, EU, leg. H. TEUFL, 9.VIII.1983, don. H. TEUFL, 1983 [Larven].

- NMW 27427:1-12 [*Bufo bufo bufo* LINN.] Retentionsbecken bei der Bahn in Guntramsdorf, Niederösterreich, Österreich (Retentionsbecken, Guntramsdorf b. Bahn, NÖ.) A, EU, leg. H. GRILLITSCH, 15.VII.1980, don. H. GRILLITSCH, 1980 [Larven].

- NMW 27428 [*Bufo bufo bufo* LINN.] zwischen Sieding und Ternitz, Niederösterreich, Österreich (Sieding-Ternitz, NÖ.) A, EU, leg. F. TIEDEMANN & M. HÄUPL, 8.VI.1978, don. F. TIEDEMANN & M. HÄUPL, 1978 [Larve].

- NMW 27429:1-3 [*Bufo bufo bufo* LINN.] Fistritz bei Großsiegharts, Niederösterreich, Österreich (Fistritz b. Großsiegharts, NÖ.) A, EU, leg. M. HÄUPL, VII.1978, don. M. HÄUPL, 1978 [Larven].

- NMW 27430:1-2 [*Bufo bufo bufo* LINN.] ca. 2 km nach Sigmundsherberg in Richtung Kleinmeisseldorf, Niederösterreich, Österreich (ca. 2 km nach Sigmundsherberg in Richtung Kleinmeisseldorf) A, EU, leg. F. TIEDEMANN & M. HÄUPL, 19.VI.1978, don. F. TIEDEMANN & M. HÄUPL, 1978 [Larven].

- NMW 27547:1 [*Bufo bufo bufo* LINN.] Teich N Grünau im Almtal, Oberösterreich, Österreich (Teich N Grünau, OÖ.) A, EU, leg. W. KELLERMAYER, 23.VII.1983, don. W. KELLERMAYER, 1983 [Larve].

- NMW 27548:1-25 [*Bufo bufo bufo* LINN.] ?Österreich (?Österreich) ?A, EU, ?, ?, Feld No. 7723, ? [Larven].

- NMW 27548:26-46 [*Bufo bufo bufo* LINN.] ?Österreich (?Österreich) ?A, EU, ?, ?, Feld No. 7725, ? [Larven].

- NMW 27595:1-5 [*Bufo bufo bufo* LINN.] Köttlach bei Gloggnitz, Niederösterreich, Österreich (Köttlach) A, EU, leg. H. SCHWAMMER, 22.V.1983, don. H. SCHWAMMER, 1983 [Larven].

- NMW 28231:1-35 [*Bufo bufo bufo* LINN.] an der Erlauf bei Maria Zell, Niederösterreich, Österreich (a. d. Erlauf b. Maria Zell, Feldweg-Furth, NÖ.) A, EU, leg. F. TIEDEMANN, V.1977, don. F. TIEDEMANN, 1977 [Larven].

- NMW 28232:1-5 [*Bufo bufo bufo* LINN.] ca. 1 km vor Freischling Richtung

- Harmannsdorf - Plank, Niederösterreich, Österreich (ca. 1 km vor Freischling, Harmannsdorf-Plank, NÖ.) A, EU, leg. M. HÄUPL, 7.VI.1979, don. M. HÄUPL, 1979 [Larven].
- NMW 28253 [*Bufo bufo bufo* LINN.] Mayrhofen bei Saalfelden am Steinernen Meer, Salzburg (Mayrhofen, SBG.) A, EU, leg. H. TEUFL, 1984, don. H. TEUFL, 1984 [Larven und Laich].
 - NMW 28264 [*Bufo bufo bufo* LINN.] Barwies, N-Tirol, Österreich (Barwies, NT) A, EU, leg. H. TEUFL, 10.IV.1984, don. H. TEUFL, 1984 [mißgebildeter Laich].
 - NMW 28383:1-5 [*Bufo bufo bufo* LINN.] Fischteich beim Nöstlbauer bei Strengberg, Niederösterreich, Österreich (Fischteich b. Nöstlbauer b. Strengberg, NÖ.) A, EU, leg. A. CABELA, 2.VI.1984, don. A. CABELA, 1984 [Larven].
 - NMW 28386:1-11 [*Bufo bufo bufo* LINN.] Fischteich bei Hößgang - Strudengau, Niederösterreich, Österreich (Fischteich, Hößgang-Strudengau, NÖ.) A, EU, leg. A. CABELA, 27.V.1984, don. A. CABELA, 1984 [Larven].
 - NMW 28444:1-20 [*Bufo bufo bufo* LINN.] Winkle, Überschwemmungstümpel der Ötztaler Ache, N-Tirol (Winkle - Überschwemmungstümpel d. Ötztaler-Ache) A, EU, leg. H. TEUFL, 20.VI.1984, don. H. TEUFL, 1984 [Larven und Laich].
 - NMW 28445:1-28 [*Bufo bufo bufo* LINN.] SW Mähmos, N-Tirol, Österreich (Mähmos, südwestl. d. Ortes, NT) A, EU, leg. H. TEUFL, 3.VII.1984, don. H. TEUFL, 1984 [Larven].
 - NMW 28447:1-7 [*Bufo bufo bufo* LINN.] Teich in Landis, N-Tirol, Österreich (Landis, Teich im Ort, NTR) A, EU, leg. H. TEUFL, VI.1984, don. H. TEUFL, 1984 [Larven].
 - NMW 28450 [*Bufo bufo bufo* LINN.] Waldrandweiher W Schwaterau, N-Tirol, Österreich (Waldrandweiher westl. v. Schwaterau, Tirol) A, EU, leg. H. TEUFL, 5.VII.1984, don. H. TEUFL, 1984 [Larve].
 - NMW 28455:1-41 [*Bufo bufo bufo* LINN.] Wurzenpaß, See auf der Paßhöhe, Kärnten, Österreich (Wurzenpaß, Paßsee auf der Höhe, Kärnten) A, EU, leg. P. F. KEYMAR, 12.VI.1984, don. P. F. KEYMAR, 1984 [Larven].
 - NMW 28456:1-13 [*Bufo bufo bufo* LINN.] Dürnstein, Reservoir südlich des Hangs, Kärnten, Österreich (Dürnstein, Reservoir südl. d. Hangs, Kärnten) A, EU, leg. P. F. KEYMAR, 8.VI.1984, don. P. F. KEYMAR, 1984 [Larven].
 - NMW 28457:1-27 [*Bufo bufo bufo* LINN.] Egelsee oberhalb von Molzbichl, Kärnten, Österreich (Egelsee, oberhalb Molzbichl, Kärnten) A, EU, leg. P. F. KEYMAR, 13.VI.1984, don. P. F. KEYMAR, 1984 [Larven].
 - NMW 28531:1-17 [*Bufo bufo bufo* LINN.] Fischweiher bei St. Leonhard am Inn, N-Tirol, Österreich (St. Leonhard, Fischweiher, NT) A, EU, leg. H. TEUFL, 1.VIII.1984, don. H. TEUFL, 1984 [Larven].
 - NMW 28532:1-9 [*Bufo bufo bufo* LINN.] Tümpel bei Kramsach, N-Tirol, Österreich (Kramsach, Tümpel, Tirol) A, EU, leg. H. TEUFL, 31.VII.1984, don. H. TEUFL, 1984 [Larven].
 - NMW 28533:1-3 [*Bufo bufo bufo* LINN.] Schottergrube Embach bei Blümel, N-Tirol, Österreich (Embach, Schottergrube, b. Blümel, Tirol) A, EU, leg. H. TEUFL, 9.VIII.1984, don. H. TEUFL, 1984 [Larven].
 - NMW 29554:1-30 [*Bufo bufo bufo* LINN.] Teich W Rattenberg, Steiermark, Österreich (Teich westl. Rattenberg, Naturschutzgeb., STM.) A, EU, leg. H. TEUFL, 14.VI.1985, don. H. TEUFL, 1985 [Larven].
 - NMW 29555:1-10 [*Bufo bufo bufo* LINN.] Teich am Krügerzinken, Steiermark, Österreich (Muhrenteich a. Krügerzinken, STM.) A, EU, leg. H. TEUFL, 5.VII.1985, don. H. TEUFL, 1985 [Larven].
 - NMW 29556:1-20 [*Bufo bufo bufo* LINN.] Fischteich bei Maria Lankowitz, Steiermark, Österreich (Fischteich, Maria Lankowitz, STM.) A, EU, leg. H. TEUFL, 24.V.1985, don. H. TEUFL, 1985 [Larven].
 - NMW 29557:1-20 [*Bufo bufo bufo* LINN.] Fohnsdorf, Steiermark, Österreich (Fohnsdorf, Steiermark) A, EU, leg. H. TEUFL, 13.VI.1985, don. H. TEUFL, 1985 [Larven].
 - NMW 29558:1-15 [*Bufo bufo bufo* LINN.] Badeteich bei Dirnreith, Steiermark, Österreich (Dirnreith, Badeteich, Steiermark) A, EU, leg. H. TEUFL, 9.V.1985, don. H. TEUFL, 1985 [Larven].
 - NMW 29560:1-60 [*Bufo bufo bufo* LINN.] Badensee bei Mühlen am Jakobsberg, Steiermark, Österreich (Badensee b.

Mühlen Steiermark) A, EU, leg. H. TEUFL, 9.V.1985, don. H. TEUFL, 1985 [Larven].

- NMW 29561 [*Bufo bufo bufo* LINN.] Oberkurzheim, Steiermark, Österreich (Oberkurzheim, Steiermark) A, EU, leg. H. TEUFL, 15.VI.1985, don. H. TEUFL, 1985 [Larve].

- NMW 29577:1-4 [*Bufo bufo bufo* LINN.] Steinbruch bei Mühlen, Steiermark, Österreich (Mühlen (Steinbruch) Steiermark) A, EU, leg. H. TEUFL, 18.VI.1985, don. H. TEUFL, 1985 [Larven].

- NMW 29589:1-3 [*Bufo bufo bufo* LINN.] Fischteich zwischen Gurk und Reichenhaus, Kärnten, Österreich (Gurk-Reichenhaus, Fischteich, Kärnten) A, EU, leg. H. TEUFL, 9.VII.1985, don. H. TEUFL, 1985 [Larven].

- NMW 29590:1-14 [*Bufo bufo bufo* LINN.] Waldteich bei Zweinitz, Kärnten, Österreich (Zweinitz, Waldteich, Kärnten) A, EU, leg. H. TEUFL, 9.VII.1985, don. H. TEUFL, 1985 [Larven und Pulli].

- NMW 29392:1-10 [*Bufo bufo bufo* LINN.] Schachen am Römerbach, Steiermark, Österreich (Schachen a. Römerbach, STM.) A, EU, leg. H. TEUFL, 26.VI.1985, don. H. TEUFL, 1985 [Larven].

- NMW 29593:1-3 [*Bufo bufo bufo* LINN.] Kaindorf, Kärnten, Österreich (Kaindorf, Kärnten) A, EU, leg. H. TEUFL, 9.VII.1985, don. H. TEUFL, 1985 [Larven].

- NMW 29595:1-3 [*Bufo bufo bufo* LINN.] Weitensfeld, Kärnten, Österreich (Weitensfeld, Kärnten) A, EU, leg. H. TEUFL, 9.VII.1985, don. H. TEUFL, 1985 [Larven].

- NMW 29599:1-20 [*Bufo bufo bufo* LINN.] Steinbruch bei Frankenfeld, Kärnten, Österreich (Frankenfeld, Steinbruch, Kärnten) A, EU, leg. H. TEUFL, 15.VII.1985, don. H. TEUFL, 1985 [Larven].

- NMW 31032:1-2 [*Bufo bufo bufo* LINN.] Schottergrube zwischen Melk und Neuwinden, Niederösterreich, Österreich (Schottergrube zw. Melk u. Neuwinden, NÖ) A, EU, leg. A. CABELA, 17.VI.1987, don. A. CABELA, 1987 [Larven].

- NMW 29726:1-6 [*Bufo bufo bufo* LINN.] Hochregist bei Bärnbach, Steiermark, Österreich (Hochregist, STM.) A, EU, leg. H. TEUFL, 23.V.1985, don. H. TEUFL, 1985 [Larven].

- NMW 29733:1-5 [*Bufo bufo bufo* LINN.] Bachstau bei Dörrenbach und

Schwaighof, Oberösterreich, Österreich (Dörrenbach u. Schwaighof, Bachstau, OÖ.) A, EU, leg. A. CABELA, 21.VI.1985, don. A. CABELA, 1985 [Larven].

- NMW 31035:1-12 [*Bufo bufo bufo* LINN.] Bodendorf, Niederösterreich, Österreich (Bodendorf, NÖ.) A, EU, leg. A. CABELA, 11.VI.1987, don. A. CABELA, 1987 [Larven].

- NMW 31036:1-9 [*Bufo bufo bufo* LINN.] Purgstall an der Erlauf, Niederösterreich, Österreich (Purgstall, NÖ.) A, EU, leg. A. CABELA, 11.VI.1987, don. A. CABELA, 1987 [Larve].

- NMW 31839:1-5 [*Bufo bufo bufo* LINN.] Rudersdorf, Burgenland, Österreich (Rudersdorf, Burgenland) A, EU, leg. A. CABELA, 26.V.1988, don. A. CABELA, 1988 [Larven].

- NMW 31842:1-6 [*Bufo bufo bufo* LINN.] Maierhofenmühle, Burgenland, Österreich (Maierhofenmühle, Burgenland) A, EU, leg. A. CABELA, 26.V.1988, don. A. CABELA, 1988 [Larven].

- NMW 32379:1-8 [*Bufo bufo bufo* LINN.] Gamlitz, Steiermark, Österreich (Gamlitz, Steiermark) A, EU, leg. A. CABELA, 16.VI.1991, don. A. CABELA, 1991 [Larven].

- NMW 32383:1-2 [*Bufo bufo bufo* LINN.] Unterglanzberg, Steiermark, Österreich (Steiermark, Unterglanzberg) A, EU, leg. A. CABELA, 19.VI.1991, don. A. CABELA, 1991 [Larven].

- NMW 32384:1-5 [*Bufo bufo bufo* LINN.] zwischen Leutschach und Grillhof, Steiermark, Österreich (Leutschach-Grillhof, STM.) A, EU, leg. A. CABELA, 16.VI.1991, don. A. CABELA, 1991 [Larven].

- NMW 35176:1-4 [*Bufo bufo bufo* LINN.] Allersdorf, Burgenland, Österreich (Allersdorf, Burgenland) A, EU, leg. A. CABELA, 29.VI.1995, don. A. CABELA, 1995 [Larven].

- NMW 35179:1-2 [*Bufo bufo bufo* LINN.] Steinbruch bei Oberpodgoria, Burgenland, Österreich (Steinbr. b. Oberpodgoria, Burgenland) A, EU, leg. A. CABELA, 29.VI.1995, don. A. CABELA, 1995 [Larven].

- NMW 35183:1-6 [*Bufo bufo bufo* LINN.] Fischteich bei St. Martin, Burgenland, Österreich (St. Martin, Fischteich, Burgenl.) A, EU, leg. A. CABELA, 29.VI.1995, don. A. CABELA [Larven].

- NMW 35189:1-10 [*Bufo bufo* LINN.] Lechtal, N-Tirol, Österreich (Lechtal, Nordtirol) A, EU, leg. F. RATHBAUER, 1995, don. F. RATHBAUER, 1995 [Larven].

***Bufo bufo spinosus* DAUDIN, 1803**

NMW 4819:1-10 [*Bufo bufo spinosus* DAUDIN] Nizza, Frankreich (Nizza) F, EU, ?, ?, Coll. BEDRIAGA, 16.XII.1888 [Larven].

- NMW 27636:1-13 [*Bufo bufo spinosus* DAUDIN] Agios Georgios, Limni Korission, Insel Korfu, Griechenland (Ag. Georgios, Lake Korission, Korfu) GR, EU, leg. P. F. KEYMAR, 2.IV.1983, don. P. F. KEYMAR, 1983 [Larven].

- NMW 27892 [*Bufo bufo spinosus* DAUDIN] S Liapades, Insel Korfu, Griechenland (S. Liapades, Korfu - verschmutztes Wiesenbächlein) GR, EU, leg. H. MALICKY, 2.V.1979, don. H. MALICKY, 1979 [Larve].

- NMW 27893 [*Bufo bufo spinosus* DAUDIN] NE Kavalurion, Insel Korfu, Griechenland (NE Kavalurion, Ins. Korfu) GR, EU, leg. H. MALICKY, 12.VI.1977, don. H. MALICKY, 1977 [Larve].

- NMW 27894 [*Bufo bufo spinosus* DAUDIN] Platanas, Insel Korfu, Griechenland (Platanas, Ins. Korfu) GR, EU, leg. H. MALICKY, 12.VI.1977, don. H. MALICKY, 1977 [Larve].

- NMW 27896:1-3 [*Bufo bufo spinosus* DAUDIN] N Vasiliki, Insel Levkas, Griechenland (N. Vasiliki, Lefkas - Stagnierender Bachgraben) GR, EU, leg. H. MALICKY, 7.VI.1977, don. H. MALICKY, 1977 [Larven].

- NMW 27898 [*Bufo bufo spinosus* DAUDIN] S Kurunia, Insel Chios, Griechenland (S. Kurunia, Chios) GR, EU, leg. H. MALICKY, 20.V.1975, don. H. MALICKY, 1975 [Larve].

- NMW 27899:1-4 [*Bufo bufo spinosus* DAUDIN] 3 km E Guves, Insel Euböa, Griechenland (3 km E. Guves, Euböa) GR, EU, leg. H. MALICKY, 25.V.1974, don. H. MALICKY, 1974 [Larven].

- NMW 27900:1-3 [*Bufo bufo spinosus* DAUDIN] S Prokopion, Insel Euböa, Griechenland (S. Prokopion, Euböa) GR, EU, leg. H. MALICKY, 24.V.1974, don. H. MALICKY, 1974 [Larven].

- NMW 27901:1-4 [*Bufo bufo spinosus* DAUDIN] oberhalb Paradision, Ochi

Gebirge, Insel Euböa, Griechenland (Obh. Paradision, Ochi Geb., Euböa) GR, EU, leg. H. MALICKY, 22.V.1974, don. H. MALICKY, 1974 [Larven].

- NMW 27902:1-3 [*Bufo bufo spinosus* DAUDIN] E Alexi, Ochi Gebirge, Insel Euböa, Griechenland (E. Alexi, Ochi Mts., Euböa) GR, EU, leg. H. MALICKY, 22. V.1974, don. H. MALICKY, 1974 [Larven].

- NMW 27903:1-4 [*Bufo bufo spinosus* DAUDIN] Agios Dimitrios, Ochi Gebirge, Insel Euböa, Griechenland (Ag. Dimitrios, Ochi Geb., Euböa) GR, EU, leg. H. MALICKY, 22.V.1974, don. H. MALICKY, 1974 [Larven].

- NMW 27904 [*Bufo bufo spinosus* DAUDIN] E Piergos, Insel Samos, Griechenland (E. Piergos, Samos) GR, EU, leg. H. MALICKY, 25.V.1979, don. H. MALICKY, 1979 [Larve].

- NMW 27905 [*Bufo bufo spinosus* DAUDIN] 2 km NE Kalitheia, Insel Samos, Griechenland (2 km NE Kalitheia, Ins. Samos - Rieselquelle u. Tümpel) GR, EU, leg. H. MALICKY, 26.V.1979, don. H. MALICKY, 1979 [Larve].

- NMW 28795:1-5 [*Bufo bufo spinosus* DAUDIN] Kulurata, Insel Kefallonia, Griechenland (Kulurata, Ins. Kefalinia) GR, EU, leg. H. MALICKY, 1974, don. H. MALICKY, 1974 [Larven].

- NMW 29164:1-20 [*Bufo bufo spinosus* DAUDIN] Exochi, Kastanea, Griechenland (Exochi, Kastanea, GR.) GR, EU, leg. P. F. KEYMAR, IV.1984, gekauft von P. F. KEYMAR, 1985 [Larven].

- NMW 29165:1-20 [*Bufo bufo spinosus* DAUDIN] Peroulades, Insel Korfu, Griechenland (Peroulades, Ins. Korfu, GR) GR, EU, leg. P. F. KEYMAR, IV.1984, gekauft von P. F. KEYMAR, 1985 [Larven].

- NMW 29166:1-15 [*Bufo bufo spinosus* DAUDIN] Petalia, Insel Korfu, Griechenland (Petalia, Ins. Korfu) GR, EU, leg. P. F. KEYMAR, IV.1984, gekauft von P. F. KEYMAR, 1985 [Larven].

- NMW 29167:1-50 [*Bufo bufo spinosus* DAUDIN] Ucka-Paß, Istrien, Kroatien (Ucka-Paßhöhe, Istrien) HR, EU, leg. P. F. KEYMAR, VI. 1984, gekauft von P. F. KEYMAR, 1985 [Larven].

- NMW 29168:1-8 [*Bufo bufo spinosus* DAUDIN] Kaufanar, Istrien, Kroatien (Kaufanar, Istrien) HR, EU, leg. P. F. KEY-



Abb. 6: Pärchen der Erdkröte, *Bufo bufo* mit Laichschnüren;
aufgesammelt von G. VEITH 1924 in Kalksburg bei Wien.
(NMW 19882)

MAR, VI.1984, gekauft von P. F. KEYMAR, 1985 [Larven].

- NMW 29169:1-10 [*Bufo bufo spinosus* DAUDIN] Motovuner Wald von Velimlun bis Motovun, Istrien, Kroatien (Velimlun bis Motovun, Motovuner Wald, Istrien) HR, EU, leg. P. F. KEYMAR, VI.1984, gekauft von P. F. KEYMAR, 1985 [Larven].

- NMW 29848:1-15 [*Bufo bufo spinosus* DAUDIN] San Ildefonso, Sierra de Guaderrana, Spanien (San Ildefonso, Sierra de Guaderrana, Spanien) E, EU, leg. P. F. KEYMAR, 18.VII.1985, don. P. F. KEYMAR, 1985 [Larven].

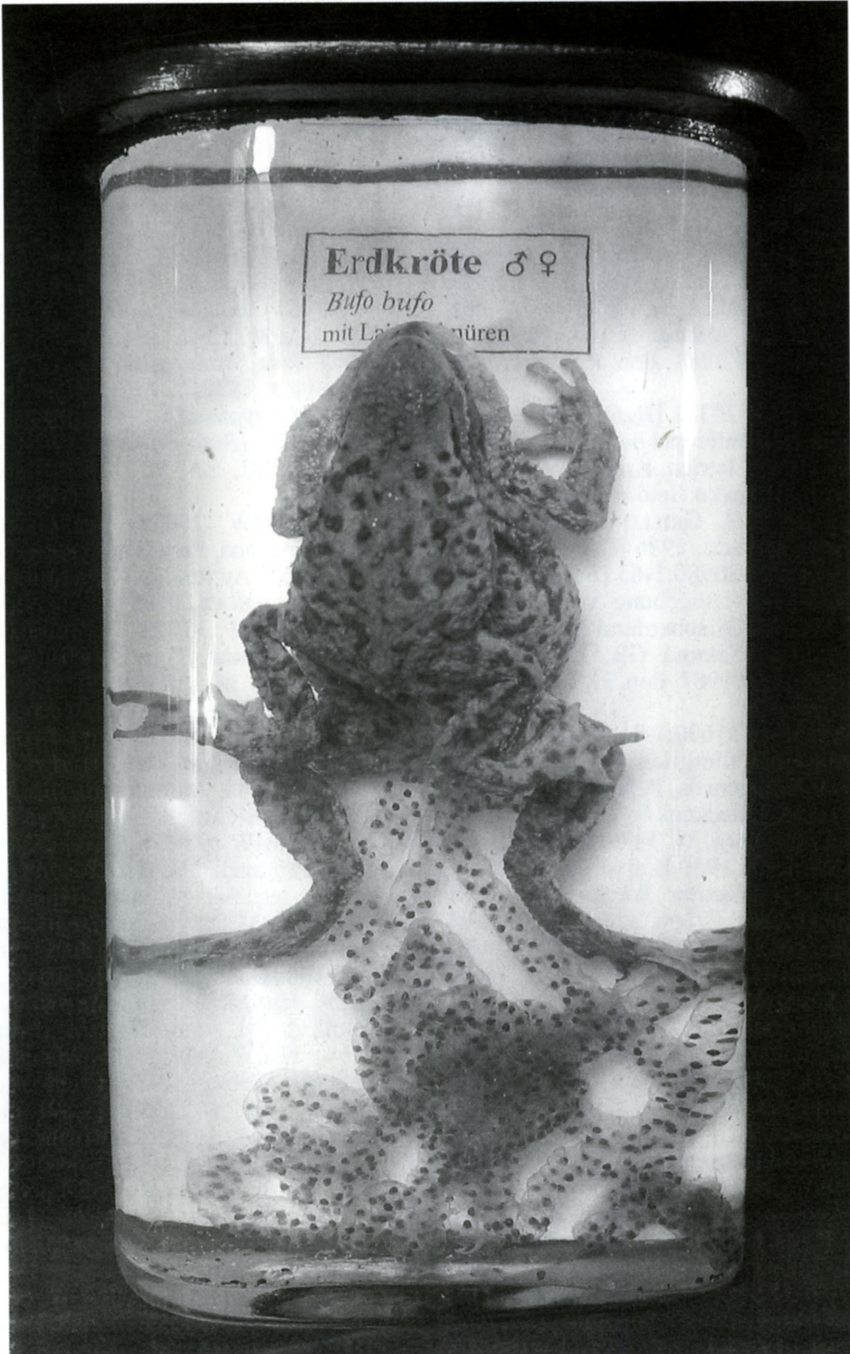
- NMW 30321 [*Bufo bufo spinosus* DAUDIN] Dolinentümpel bei Rovinsko Selo 6 km N Rovinj, Istrien, Kroatien (Dolinentümpel b. Rovinsko Selo 6 km N Rovinj) HR, EU, leg. H. GRILLITSCH, 1.IV.1986, don. H. GRILLITSCH, 1986 [Laich].

- NMW 30980:1-65 [*Bufo bufo spinosus* DAUDIN] Umgebung von Kalithea, Insel Samos, Griechenland (Umgeb. v. Kalithea, Ins. Samos) GR, EU, leg. H. GRILLITSCH, 8.V.1987, don. H. GRILLITSCH, 1987 [Larven].

- NMW 31690:1-11 [*Bufo bufo spinosus* DAUDIN] Kiesgrube im Zentrum des Beckens von Pheneos, Peloponnes (Kiesgr. i. Zentrum d. Beckens v. Pheneos, Pelopon.) GR, EU, leg. W. MAYER, 25.V.1989, don. W. MAYER, 1989 [Larven].

***Bufo calamita* LAURENTI, 1768**
NMW 4867:1-5 [*Bufo calamita* LAUR.] Umgebung von Paris, Frankreich (Umgeb. v. Paris) F, EU, ?, ?, Coll. BEDRIAGA, 1892. 2. [Larven].

- NMW 27411:1-8 [*Bufo calamita* LAUR.] Breitensee, Niederösterreich, Österreich (Breitensee, NÖ.) A, EU, leg. F. TEUFL, 9.VIII.1983, don. F. TEUFL, 1983 [Larven].

***Bufo glaberrimus* GÜNTHER, 1868**
NMW 34003 [*Bufo glaberimus* GTHR.] Sira Gebirge, Peru (Sira Geb. Peru) PE, SA, leg. M. AICHINGER, 12.III.1988, gekauft von M. AICHINGER, 1994 [Laich].

***Bufo japonicus* TEMMINCK & SCHLEGEL, 1838** NMW 34895:1-4 [*Bufo bufo formosus*] Asien (Asien) ?, AS, ?, ?, don. AHS Schopenhauerstraße Wien 18. Bezirk, IV.1996 [Larven und Jungtiere].

***Bufo marinus* (LINNAEUS, 1758)**
NMW 2263 [*Bufo marinus* L.] Brasilien

(Brasilien) BR, SA, ADENSAMER, ?, ?, ? [Skelett].

- NMW 2349 [*Bufo marinus* L.] Brasilien (Brasilien) BR, SA, ?, ?, Schönbrunn-Tierpark, ? [Situs viscerum].

- NMW 25513:1-25 [*Bufo marinus* LINN.] Grande Ravine, E Point a Pitre, Grande Terre (Grande Ravine, E Point a Pitre, Grande Terre) ?, USA, leg. F. STARMÜHLNER, 21.III.1979, don. F. STARMÜHLNER, 1979 [Larven].

***Bufo melanostictus* SCHNEIDER, 1799** NMW 2292 [*Bufo melanostictus* SCHN.] Java, Indonesien (Java) RI, AS, MOSCOVICZ, 1879, ?, ? [Skelett].

***Bufo typhonius* (LINNAEUS, 1758)**
NMW 2298 [*Bufo typhonius* L.] Ecuador (Ecuador) EC, SA, ?, ?, GERRARD, 1882 [Skelett].

- NMW 29028 [*Bufo typhanus* LINN.] Panguana, Peru (Panguana, Peru) PE, SA, leg. M. AICHINGER, 7.V.1982, gekauft von M. AICHINGER, 1985 [Eier und Uterus].

- NMW 33972 [*Bufo typhonius* LINN.] Panguana, Peru (Panguana, Peru) PE, SA, leg. M. AICHINGER, 10.XI.1982, gekauft von M. AICHINGER, 1994 [Laich].

- NMW 33981 [*Bufo typhonius* LINN.] Sira Gebirge, Peru (Sira Geb., Peru) PE, SA, leg. M. AICHINGER, 10.VII.1982, gekauft von M. AICHINGER, 1994 [Laich].

- NMW 33985 [*Bufo typhonius* LINN.] Panguana, Peru (Panguana, Peru) PE, SA, leg. M. AICHINGER, 8.XII.1981, gekauft von M. AICHINGER, 1994 [Laich].

- NMW 33994 [*Bufo typhonius* LINN.] Sira Gebirge, Peru (Sira Geb., Peru) PE, SA, leg. M. AICHINGER, 22.XII.1987, gekauft von M. AICHINGER, 1994 [Laich].

- NMW 33998 [*Bufo typhonius* LINN.] Sira Gebirge, Peru (Sira Geb., Peru) PE, SA, leg. M. AICHINGER, 4.II.1988, gekauft von M. AICHINGER, 1994 [Laich].

***Bufo viridis* (LAURENTI, 1768)** NMW 19878 [*Bufo viridis* L.] Botanischer-Garten, Wien, Österreich (Botanischer-Garten, Wien) A, EU, O. WETTSTEIN, 15.V.1909, WETTSTEIN, ? [Situs viscerum].

- NMW 34869:1-17 [*Bufo viridis* LAUR.] Wadi Hadza, Jordanien (Wadi Haza, Jordanien) JOR, AS, leg. H. SCHWAMMER, 30.III.1992, don. H. SCHWAMMER, 1992 [Larven].

- NMW 34870:1-12 [*Bufo viridis* LAUR.] Wadi Main in der Nähe des Toten

Meeres, Jordanien (Wadi Main i/d. Nähe d. Toten Meeres, Jordanien) JOR, AS, leg. H. SCHWAMMER, 26.III.1992, don. H. SCHWAMMER, 1992 [Larven].

- NMW 34873:1-2 [*Bufo viridis* LAUR.] Wadi Main - Moschee, Jordanien (Wadi Main, Moschee, Jordanien) JOR, AS, leg. H. SCHWAMMER, 27.III.1992, don. H. SCHWAMMER, 1992 [albinotische Larven].

- NMW 34874:1-7 [*Bufo viridis* LAUR.] Wadi Main, Jordanien (Wadi Main, Jordanien) JOR, AS, leg. H. SCHWAMMER, 27.III.1993, don. H. SCHWAMMER, 1993 [Larven].

- NMW 34875:1-4 [*Bufo viridis* LAUR.] Brücke über das Wadi Main, Jordanien (Wadi Main (Brücke) Jordanien) JOR, AS, leg. H. SCHWAMMER, 3.IV.1992, don. H. SCHWAMMER, 1992 [Larven, pathologisch verändert].

***Bufo viridis viridis* LAURENTI, 1768**

NMW 5036:1-3 [*Bufo viridis* LAUR.] Bonn, Deutschland (Bonn) D, EU, ?, ?, Coll. BEDRIAGA, 1882.3 [Larven].

- NMW 18372:1-11 [*Bufo viridis viridis* LAUR.] Insel Rhodos, Griechenland (Rhodos) GR, EU, leg. O. PAGET, E. KRITSCHER & K. BILEK, 1964, don. O. PAGET, E. KRITSCHER & K. BILEK, 1964 [Larven - det. O. WETTSTEIN 1964].

- NMW 18604:1-4 [*Bufo viridis viridis* LAUR.] Teichgelände bei Chorafakia, Insel Kreta, Griechenland (Teichgelände b. Chorafakia, Kreta) GR, EU, leg. O. PAGET, E. KRITSCHER & K. BILEK, 12.IV.1965, don. O. PAGET, E. KRITSCHER & K. BILEK, 1965 [Larven in Formalin].

- NMW 23856:1-8 [*Bufo viridis viridis* LAUR.] Teich E. Kos, Insel Kos, Griechenland (Teich östl. v. Kos, Ins. Kos) GR, EU, leg. K. BILEK & E. KRITSCHER, 10.V.1979, don. K. BILEK & E. KRITSCHER, 1979 [Larven].

- NMW 26138:1-3 [*Bufo viridis viridis* LAUR.] bei Karthea, Insel Kea, Griechenland (bei Karthea, GR) GR, EU, leg. H. GRILLITSCH & F. TIEDEMANN, 23.IV.1980, don. H. GRILLITSCH & F. TIEDEMANN, 1980 [Larven].

- NMW 26558:1-16 [*Bufo viridis viridis* LAUR.] Tümpel bei Otsias, Insel Kea, Griechenland (Tümpel b. Otsias, Ins. Kea) GR, EU, leg. H. GRILLITSCH & F. TIEDEMANN, 22.IV.1980, don. H. GRILLITSCH & F. TIEDEMANN, 1980 [Larven].

- NMW 26797:1-3 [*Bufo viridis viridis* LAUR.] Camp Fanar, Golan-Berge, Syrien (Camp Fanar, Golan) SYR, AS, ?, ?, Coll. KOLLENBERGER, V.1980/23 [Larven und Jungtiere].

- NMW 27638:1-2 [*Bufo viridis viridis* LAUR.] Zisterne auf dem Weg vom Pantokrater nach Strinitas, Insel Korfu, Griechenland (Pantokrater-Strinitas Zisterne, Korfu) GR, EU, leg. P. F. KEYMAR, IV.1983, don. P. F. KEYMAR, 1983 [Larven in Metamorphose].

- NMW 27912 [*Bufo viridis viridis* LAUR.] SE Kaminia, Insel Chios, Griechenland (SE Kaminia, Chios, Sickerwassertümpel) GR, EU, leg. H. MALICKY, 18.V.1975, don. H. MALICKY, 1975 [Larve].

- NMW 27913:1-20 [*Bufo viridis viridis* LAUR.] Furni, Insel Kreta, Griechenland (Furni, Kreta, Bewässerungsgraben) GR, EU, leg. H. MALICKY, 9.IV.1971, don. H. MALICKY, 1971 [Larven].

- NMW 27914:1-3 [*Bufo viridis viridis* LAUR.] Agios Rumeli, Mündung des Hauptbaches der Schlucht, Insel Kreta, Griechenland (Ag. Rumeli v. d. Münd. d. Hauptbaches d. Schlucht) GR, EU, leg. H. MALICKY, 12.V.1979, don. H. MALICKY [Larven].

- NMW 27915:1-3 [*Bufo viridis viridis* LAUR.] Agios Andreas, Insel Kreta, Griechenland (Agios Andreas, Kreta, flacher Tümpel) GR, EU, leg. H. MALICKY, 23.V.1977, don. H. MALICKY, 1977 [Larven].

- NMW 27916 [*Bufo viridis viridis* LAUR.] 4 km SW Laerma, Insel Rhodos, Griechenland (4 km SW Laerma, Rhodos) GR, EU, leg. H. MALICKY, 6.V.1975, don. H. MALICKY, 1975 [Larve].

- NMW 27917:1-2 [*Bufo viridis viridis* LAUR.] W Istrios, Insel Rhodos, Griechenland (W Istrios, Ins. Rhodos) GR, EU, leg. H. MALICKY, 7.V.1975, don. H. MALICKY, 1975 [Larven].

- NMW 27918 [*Bufo viridis viridis* LAUR.] S Fatsadika, Insel Kithira, Griechenland (S Fatsadika, Ins. Kithira) GR, EU, leg. H. MALICKY, 8.V.1976, don. H. MALICKY, 1976 [Larve].

- NMW 27919 [*Bufo viridis viridis* LAUR.] N Pitsinianika, Insel Kithira, Griechenland (N Pitsinianika, Kithira, Tümpel) GR, EU, leg. H. MALICKY, 10.V.1976, don. H. MALICKY, 1976 [Larve].

- NMW 27920:1-3 [*Bufo viridis viridis* LAUR.] Agios Fokas, Insel Kos, Griechenland (Ag. Fokas, Kos) GR, EU, leg. H. MALICKY, 14.V.1975, don. H. MALICKY, 1975 [Larven].
- NMW 27921:1-2 [*Bufo viridis viridis* LAUR.] 2 km E. Stausee von Kasseb, Tunesien (2 km E. d. Stausees v. Kasseb, Sumpfiger Bach, TN) TN, AF, leg. H. MALICKY, 1.VI.1981, don. H. MALICKY, 1981 [Larven].
- NMW 27922:1-8 [*Bufo viridis viridis* LAUR.] Hamman-Bourgiba, Tunesien (Hamman-Bourgiba, Resttümpel v. Bach, Tunesien) TN, AF, leg. H. MALICKY, 6.VI.1981, don. H. MALICKY, 1981 [Larven].
- NMW 27923:1-3 [*Bufo viridis viridis* LAUR.] Hamman-Bourgiba, Tunesien (Hamman-Bourgiba, Bach offenes Gelände, Tunes.) TN, AF, leg. H. MALICKY, 17.V.1981, don. H. MALICKY, 1981 [Larven].
- NMW 27924:1-4 [*Bufo viridis viridis* LAUR.] Zypern (Cypern) CY, EU, leg. H. MALICKY, V.1974, don. H. MALICKY, 1974 [Larven].
- NMW 27925:1-3 [*Bufo viridis viridis* LAUR.] Palianbelia, Zypern (Palianbelia, Bachmündung i. d. Stausee, Cypern) CY, EU, leg. H. MALICKY, 5.V.1974, don. H. MALICKY, 1974 [Larven].
- NMW 27926:1-3 [*Bufo viridis viridis* LAUR.] W Lythrodonda, Zypern (W Lythrodonda, Cypern) CY, EU, leg. H. MALICKY, 9.V.1974, don. H. MALICKY, 1974 [Larven].
- NMW 27927 [*Bufo viridis viridis* LAUR.] E Kato Dhikomo, Zypern (E Kato Dikomo, Cypern, Resttümpel) CY, EU, leg. H. MALICKY, 7.V.1974, don. H. MALICKY, 1974 [Larve].
- NMW 27928:1-3 [*Bufo viridis viridis* LAUR.] N Kalochoris, Zypern (N Kalochoris, Cypern) CY, EU, leg. H. MALICKY, 6.V.1974, don. H. MALICKY, 1974 [Larven].
- NMW 28313:1-8 [*Bufo viridis viridis* LAUR.] Südufer der Bucht Gournas, Insel Leros, Griechenland (Südufer d. Bucht Gournas, Ins. Leros) GR, EU, leg. F. TIEDEMANN, 24.IV.1984, don. F. TIEDEMANN, 1984 [Larven].
- NMW 28314:1-5 [*Bufo viridis viridis* LAUR.] Südufer der Bucht Gournas, Insel Leros, Griechenland (Südufer der Bucht Gournas, Leros) GR, EU, leg. F. TIEDEMANN, 24.IV.1984, don. F. TIEDEMANN, 1984 [Larven].
- NMW 28315:1-40 [*Bufo viridis viridis* LAUR.] N Ormos Vlichadion, Insel Kalymnos, Griechenland (Kalymnos, N Ormos Vlichadion) GR, EU, leg. F. TIEDEMANN, 23.IV.1984, don. F. TIEDEMANN, 1984 [Larven].
- NMW 28316:1-6 [*Bufo viridis viridis* LAUR.] Sumpf im Ormos Plefouti, Insel Leros, Griechenland (Sumpf im Ormos Plefouti, Leros) GR, EU, leg. F. TIEDEMANN, 24.IV.1984, don. F. TIEDEMANN, 1984 [Larven].
- NMW 28317:1-8 [*Bufo viridis viridis* LAUR.] Hafenstadt der Insel Lipsos bei Patmos, Insel Lipsos, Griechenland (Lipsos bei Patmos, Hafenstadt) GR, EU, leg. F. TIEDEMANN, 4.V.1984, don. F. TIEDEMANN, 1984 [Larven].
- NMW 28318:1-8 [*Bufo viridis viridis* LAUR.] Sumpf im Ormos Plefouti, Insel Leros, Griechenland (Sumpfgelände im Ormos Plefouti, Ins. Leros) GR, EU, leg. F. TIEDEMANN, 24.IV.1984, don. F. TIEDEMANN, 1984 [Larven und Pulli].
- NMW 28319:1-11 [*Bufo viridis viridis* LAUR.] Südufer der Bucht von Gournas, Insel Leros, Griechenland (S. Ufer d. Bucht v. Gournas, Leros) GR, EU, leg. F. TIEDEMANN, 24.IV.1984, don. F. TIEDEMANN, 1984 [Larven und Pulli].
- NMW 28320:1-8 [*Bufo viridis viridis* LAUR.] Sumpfgelände von Ormos Plefouti, Insel Leros, Griechenland (Sumpfgelände v. Ormos Plefouti, Leros) GR, EU, leg. F. TIEDEMANN, 24.IV.1984, don. F. TIEDEMANN, 1984 [Larven].
- NMW 28321:1-15 [*Bufo viridis viridis* LAUR.] Gournas, Insel Leros, Griechenland (Gournas, Insel Leros) GR, EU, leg. F. TIEDEMANN, 24.IV.1984, don. F. TIEDEMANN, 1984 [Larven].
- NMW 28328:1-33 [*Bufo viridis viridis* LAUR.] Xerocampos, Insel Leros, Griechenland (Leros, Xerocampos) GR, EU, leg. H. GRILLITSCH, 24.IV.1984, don. H. GRILLITSCH, 1984 [Larven].
- NMW 28329:1-33 [*Bufo viridis viridis* LAUR.] Küste bei Plefouti, Insel Leros, Griechenland (Küste b. Lefouti, Leros) GR, EU, leg. H. GRILLITSCH, 25.IV.1984, don. H. GRILLITSCH, 1984 [Larven].

- NMW 28330:1-5 [*Bufo viridis viridis* LAUR.] Küstensümpfe, Ag. Konstantinos bei Gourná, Insel Leros, Griechenland (Ag. Konstantinos b. Gourná, Leros, Küstensümpfe) GR, EU, leg. H. GRILLITSCH, 27.IV.1984, don. H. GRILLITSCH, 1984 [Larven].
- NMW 28331:1-18 [*Bufo viridis viridis* LAUR.] Zwischen Kos und Cap Psalidi, Insel Kos, Griechenland (Zw. Kos und Cap Psalidi, Kos) GR, EU, leg. don. H. GRILLITSCH, 13.IV.1984, don. H. GRILLITSCH, 1984 [Larven].
- NMW 28332:1-2 [*Bufo viridis viridis* LAUR.] Bach zwischen Vathis und Dassos, Insel Kalymnos, Griechenland (Bach zw. Vathis und Dassos, Kalymnos) GR, EU, leg. H. GRILLITSCH, 20.IV.1984, don. H. GRILLITSCH, 1984 [Larven].
- NMW 28333:1-10 [*Bufo viridis viridis* LAUR.] Empros Therma - Ag. Fakos, Insel Kos, Griechenland (Kos, Empros Therma - Ag. Fakos) GR, EU, leg. H. GRILLITSCH, 13.IV.1984, don. H. GRILLITSCH, 1984 [Larven].
- NMW 28334 [*Bufo viridis viridis* LAUR.] Empros Therma - Ag. Fakos, Insel Kos, Griechenland (Empros Therma - Ag. Fakos, Kos) GR, EU, leg. H. GRILLITSCH, 13.IV.1984, don. H. GRILLITSCH, 1984 [Larven].
- NMW 28335:1-10 [*Bufo viridis viridis* LAUR.] Sideroptera, Insel Kos, Griechenland (Sideroptera zw. Linopotis und Mastichori, Kos) GR, EU, leg. H. GRILLITSCH, 17.IV.1984, don. H. GRILLITSCH, 1984 [Larven].
- NMW 28387:1-6 [*Bufo viridis viridis* LAUR.] Kiesgrubenpfützen im Traunggebiet, NE Hasenufer bzw. SW Haid, Oberösterreich, Österreich (Kiesgrubenpfützen i. Traunggebiet, NE Hasenufer bzw. SW Haid, OÖ.) A, EU, leg. A. CABELA, 2.VI.1984, don. A. CABELA, 1984 [Larven].
- NMW 28442:1-40 [*Bufo viridis viridis* LAUR.], Steinbruch in Zirl in N-Tirol, Österreich (Zirl - Steinbruch, Tirol) A, EU, leg. H. TEUFL, 1.VII.1984, don. H. TEUFL, 1984 [Larven].
- NMW 28915:1-30 [*Bufo viridis viridis* LAUR.] Tümpel neben der Bucht von Baska, Insel Krk, Dalmatien (Karst rechts d. Baska Bucht, Ins. Krk) YU, EU, leg. H. SCHWAMMER, 1979, don. H. SCHWAMMER, 1979 [Larven - det. H. GRILLITSCH].
- NMW 28916:1-15 [*Bufo viridis viridis* LAUR.] Tümpel neben der Bucht von Baska, Insel Krk, Dalmatien, Kroatien (Karst links d. Baska Bucht, Ins. Krk) HR, EU, leg. H. SCHWAMMER, 1979, don. H. SCHWAMMER, 1979 [Larven und Laich].
- NMW 29182:1-80 [*Bufo viridis viridis* LAUR.] Straße bei Aliká, Halbinsel Mani, Peloponnes, Griechenland (Straße b. Aliká, Hi Mani, S. Peloponnes) GR, EU, leg. P. F. KEYMAR, IV.1984, gekauft von P. F. KEYMAR, 1985/16 [Larven].
- NMW 29183:1-25 [*Bufo viridis viridis* LAUR.] bei Areopolis, Himani, S Peloponnes, Griechenland (S. Peloponnes, Himani, Zisterne b. Areopolis) GR, EU, leg. P. F. KEYMAR, IV.1984, don. P. F. KEYMAR, 1984 [25 Larven].
- NMW 29786:1-25 [*Bufo viridis viridis* LAUR.] Chandras S Sitia, E-Kreta, Griechenland (Chandras südl. Sitia, O. Kreta) GR, EU, leg. H. GRILLITSCH, 6.VI.1985, don. H. GRILLITSCH, 1985 [Larven].
- NMW 29787:1-18 [*Bufo viridis viridis* LAUR.] kleiner Bach bei Lithines, S Sitia, E-Kreta, Griechenland (Kl. Bach b. Lithines, südl. Sitia, E. Kreta) GR, EU, leg. H. GRILLITSCH, 6.VI.1985, don. H. GRILLITSCH, 1985 [Larven].
- NMW 29788:1-26 [*Bufo viridis viridis* LAUR.] Fluß Kurkutachi N Apolakkia, Insel Rhodos, Griechenland (Fluß Kurkutachi N Apolakkia, Insel Rhodos) GR, EU, leg. H. GRILLITSCH, 23.VI.1985, don. H. GRILLITSCH, 1985 [Larven].
- NMW 29789:1-32 [*Bufo viridis viridis* LAUR.] 10 km N Kali Limenes, S Kreta, Griechenland (10 km nördl. v. Kali Limenes, Kreta) GR, EU, leg. H. GRILLITSCH, 27.V.1985, don. H. GRILLITSCH, 1985 [Larven].
- NMW 29790:1-3 [*Bufo viridis viridis* LAUR.] Flußtal 15 km S Sitia, Insel Kreta, Griechenland (Flußtal 15 km südl. v. Sitia, Kreta) GR, EU, leg. H. GRILLITSCH, 27.V.1985, don. H. GRILLITSCH, 1985 [Larven].
- NMW 29791:1-18 [*Bufo viridis viridis* LAUR.] 3 km S Laranion, 25 km S Iraklion, Insel Kreta, Griechenland (3 km südl. Laranion, 25 km S Iraklion, Kreta) GR, EU, leg. H. GRILLITSCH, 27.V.1985, don. H. GRILLITSCH, 1985 [Larven].
- NMW 29792:1-3 [*Bufo viridis viridis* LAUR.] Flußtal bei Kato Chorion, S Agios Nikolaos, Insel Kreta, Griechenland

(Flußt. b. Kato Chorion, südl. Ag. Nikolaos, Kreta) GR, EU, leg. H. GRILLITSCH, 3.VI.1985, don. H. GRILLITSCH, 1985 [Larven].

- NMW 29793:1-20 [*Bufo viridis viridis* LAUR.] Teich NW Agios Nikolaos, E-Kreta, Griechenland (Teich NW Ag. Nikolaos, O. Kreta) GR, EU, leg. H. GRILLITSCH, 31.V.1985, don. H. GRILLITSCH, 1985 [Larven].

- NMW 29794:1-21 [*Bufo viridis viridis* LAUR.] kleiner Bach bei Lithinae, E-Kreta, Griechenland (Kl. Bach b. Lithinae, O. Kreta) GR, EU, leg. H. GRILLITSCH, 6.VI.1985, don. H. GRILLITSCH, 1985 [Larven].

- NMW 29795:1-6 [*Bufo viridis viridis* LAUR.] Itanos, N Vai, E-Kreta, Griechenland (Itanos, nördl. Vai, O. Kreta - Zisterne) GR, EU, leg. H. GRILLITSCH, 5.VI.1985, don. H. GRILLITSCH, 1985 [Larven].

- NMW 29796:1-2 [*Bufo viridis viridis* LAUR.] Maronia, S Sitia, Insel Kreta, Griechenland (Maronia, südl. Sitia, Kreta) GR, EU, leg. H. GRILLITSCH, 6.VI.1985, don. H. GRILLITSCH, 1985 [Larven].

- NMW 30977:1-50 [*Bufo viridis viridis* LAUR.] Küstensumpf bei Kato Gatzia, Peloponnes, Griechenland (Kato Gatzia, Küstensumpf, Peloponnes) GR, EU, leg. H. GRILLITSCH, 22.IV.1987, don. H. GRILLITSCH, 1987 [Larven].

- NMW 30978:1-7 [*Bufo viridis viridis* LAUR.] Küstensumpf bei Kato Gatzia, Peloponnes, Griechenland (Kato Gatzia, Küstensumpf, Peloponnes, GR.) GR, EU, leg. H. GRILLITSCH, 22.IV.1987, don. H. GRILLITSCH, 1987 [Larven].

- NMW 30979:1-12 [*Bufo viridis viridis* LAUR.] Kamena Vourla bei Lamia, Griechenland (Kamena Vourla, GR) GR, EU, leg. H. GRILLITSCH, 22.IV.1987, don. H. GRILLITSCH, 1987 [Larven].

- NMW 30991 [*Bufo viridis viridis* LAUR.] Hora, Insel Samos, Griechenland (Ins. Samos, Hora) GR, EU, leg. K. BILEK, 31.V.1987, don. K. BILEK, 1987 [Larve].

- NMW 31055:1-8 [*Bufo viridis viridis* LAUR.] Bahnhof Spratzern, Niederösterreich, Österreich (Bhf. Spratzern, NÖ.) A, EU, leg. A. CABELA, 13.VI.1987, don. A. CABELA, 1987 [Larven].

- NMW 31056:1-16 [*Bufo viridis viridis* LAUR.] Bahnhof Getzersdorf, Nie-

derösterreich, Österreich (Bhf. Getzersdorf, NÖ.) A, EU, leg. A. CABELA, 16.VI.1987, don. A. CABELA, 1987 [Larven].

- NMW 31689:1-8 [*Bufo viridis viridis* LAUR.] Archonochorie, E Mitikas, Akarnania, Griechenland (Archonochorie, E. Mitikas, Akarnania) GR, EU, leg. W. MAYER, 15.V.1989, don. W. MAYER, 1989 [Larven].

- NMW 32651:1-3 [*Bufo viridis viridis* LAUR.] Zwischen Velm und Himberg, Niederösterreich, Österreich (Velm - Himberg, NÖ) A, EU, leg. W. KAMMEL, 3.VII.1991, don. W. KAMMEL, 1991 [Larven].

- NMW 32949:1-5 [*Bufo viridis viridis* LAUR.] Berg bei Kapsali, Insel Kythira, Griechenland (Ins. Kythira, Berg b. Kapsali, GR.) GR, EU, leg. K. BILEK, 12.V.1992, don. K. BILEK, 1992 [Larven].

Caudiverbera caudiverbera (LINNAEUS, 1758) NMW 2175 [*Calyptocephalus gayi* D. & B.] Chile (Chile) RCH, SA, F. STEINDACHNER, ?, ?, ? [Zunge].

- NMW 2267 [*Calyptocephalus gayi* BIBR.] Chile (S-Amerika) RCH, SA, Valdivia Expedition, 1882, F. STEINDACHNER, ? [Skelett].

- NMW 2257 [*Calyptocephalus* sp.] Chile (Chile) RCH, SA, ?, ?, ?, ? [Skelett].

- NMW 4174:1-6 [*Calyptocephalus gayi*] Desague Region, Chile (Desague) RCH, SA, ?, ?, gekauft von HOPKE, IX. 1896.l.cc [Larven].

- NMW 4175:1-2 [*Calyptocephalus gayi*] Desague Region, Chile (Desague) RCH, SA, ?, ?, gekauft von HOPKE, IX. 1896.l.g [Larven].

- NMW 4176:1-4 [*Calyptocephalus gayi*] Desague Region, Chile (Desague) RCH, SA, ?, ?, gekauft von HOPKE, IX. 1896.l.f [Larven].

- NMW 4177:1-4 [*Calyptocephalus gayi*] Desague Region, Chile (Desague) RCH, SA, ?, ?, gekauft von HOPKE, IX. 1896.l.h [Larven].

- NMW 4178 [*Calyptocephalus gayi*] Desague Region, Chile (Desague) RCH, SA, ?, ?, gekauft von HOPKE, 1896.1.aa [Larve].

- NMW 4179:1-2 [*Calyptocephalus gayi*] Desague Region, Chile (Desague) RCH, SA, ?, ?, gekauft von HOPKE, IX. 1896.l.i [Larven].

- NMW 4180:1-7 [*Calyptocephalus gayi*] Desague Region, Chile (Desague)

RCH, SA, ?, ?, gekauft von HOPKE, IX. 1896.1.m [Larven].

- NMW 4181 [*Calyptocephalus gayi*] Desague Region, Chile (Desague) RCH, SA, ?, ?, gekauft von HOPKE, 1896.1.bb [Larve].

- NMW 4182:1-3 [*Calyptocephalus gayi*] Desague Region, Chile (Desague) RCH, SA, ?, ?, gekauft von HOPKE, IX. 1896.1.o [Larven].

- NMW 4183:1-9 [*Calyptocephalus gayi*] Desague Region, Chile (Desague) RCH, SA, ?, ?, gekauft von HOPKE, IX. 1896.1.n [Larven].

- NMW 4184:1-6 [*Calyptocephalus gayi*] Desague Region, Chile (Desague) RCH, SA, ?, ?, gekauft von HOPKE, 1896.1.dd [Larven].

- NMW 13336:1-2 [*Calyptocephalus gayi*] Chile (Chile) RCH, SA, ?, 1857, Novara-Expedition, 1857-59 [Larven].

- NMW 31764:1-5 [*Caudiverbera caudiverbera* LINN.] Rio Andalien, Provinz Concepcion, Chile (Rio Andalien, Prov. Concepcion) RCH, SA, leg. MUNOZ, 14.II. 1985, ?, ? [Larven].

- NMW 31764:6 [*Caudiverbera caudiverbera* LINN.] Carapangue, Chile (Carapangue, Chile) RCH, SA, leg. R. VIDAL, 18.IX.1979, ?, ? [Larve].

Centrolenella mariae DUELLMAN & TOFT, 1979 NMW 33962 [*Centrolenella mariae* DUEL. & TOFT] Sira Gebirge, Peru (Sira Geb.) PE, SA, leg. M. AICHINGER, 19.I.1988, gekauft von M. AICHINGER, 1994 [Larve].

- NMW 33996 [*Centrolenella mariae* DU. & TO.] Sira Gebirge, Peru (Sira Geb., Peru) PE, SA, leg. M. AICHINGER, 5.I. 1988, gekauft von M. AICHINGER, 1994 [Gelege].

Ceratophrys cornuta (LINNAEUS, 1758) NMW 2251 [*Ceratophrys dorsata* WIED.] Santos, Brasilien (Santos, Brasilien) BR, SA, ?, ?, Schönbrunn-Tierpark, 18.VII.1904 [Zungenbein].

- NMW 2256 [*Ceratophrys cornuta* WIED.] Joinville, Brasilien (Joinville, Brasilien) BR, SA, STEINDACHNER, 1910, ?, ? [Skelett].

- NMW 33980 [*Ceratophrys cornuta* LINN.] Panguana, Peru (Panguana, Peru) PE, SA, leg. M. AICHINGER, 22.IX. 1982, gekauft von M. AICHINGER, 1994 [Laich].

Ceratophrys ornata (BELL, 1843) NMW 2254 [*Ceratophrys ornata* BELL] Paraguay (Paraguay) PY, SA, ?, 28.III. 1869, ?, ? [Skelett].

- NMW 4593:1-10 [*Ceratophrys ornata* BELL] Humboldt Station bei Santa Fé, Argentinien (Humboldt Station b. Santa Fé, Argentinien) RA, SA, ?, ?, Coll. ERHARDT, 1909 [Larven].

Chiasmocleis bassleri DUNN, 1949 NMW 33955:1-14 [*Chiasmocleis bassleri* DUNN] Sira Gebirge, Peru (Sira Geb., Peru) PE, SA, leg. M. AICHINGER, 3.II.1988, gekauft von M. AICHINGER, 1994 [Larven].

Chiasmocleis ventrimaculata (ANDERSSON, 1945) NMW 29029 [*Chiasmocleis ventrimaculatus* ANDERSS.] Panguana, Peru (Panguana, Peru) PE, SA, leg. M. AICHINGER, 13.XI.1981, gekauft von M. AICHINGER, 1985 [Eier und Uterus].

- NMW 33983 [*Chiasmocleis ventrimaculata* ANDERSS.] Panguana, Peru (Panguana, Peru) PE, SA, leg. M. AICHINGER, 28.X.1982, gekauft von M. AICHINGER, 1994 [Laich].

Colostethus sp. NMW 33874:3 [*Colostethus* spec.?] Sira Gebirge, Peru (Sira Geb.) PE, SA, leg. M. AICHINGER, 12.VII. 1988, gekauft von M. AICHINGER, 1994 [Eier und Mageninhalt].

- NMW 33957:1-4 [*Colostethus* spec. ?] Sira Gebirge, Peru (Sira Geb., Peru) PE, SA, leg. M. AICHINGER, X.1987, gekauft von M. AICHINGER, 1994 [Larven].

- NMW 33988 [*Colostethus* spec.?] Sira Gebirge, Peru (Sira Geb., Peru) PE, SA, leg. M. AICHINGER, 21.IX.1987, gekauft von M. AICHINGER, 1994 [Laich].

- NMW 34006 [*Colostethus* spec.?] Sira Gebirge, Peru (Sira Geb., Peru) PE, SA, leg. M. AICHINGER, 1.V.1988, gekauft von M. AICHINGER, 1994 [Laich].

Colostethus marchesianus (MELIN, 1941) NMW 29030 [*Colostethus marchesiana* MEL.] Panguana, Peru (Panguana, Peru) PE, SA, leg. M. AICHINGER, 8.XII. 1981, gekauft von M. AICHINGER, 1985 [Eier und Uterus].

- NMW 33870:4 [*Colostethus marchesianus* MELIN] Sira Gebirge, Peru (Sira Geb., Peru) PE, SA, leg. M. AICHINGER, 28.XII.1988, gekauft von M. AICHINGER, 1994 [Eier und Mageninhalt].

- NMW 33950:1-2 [*Colostethus marchesianus* MELIN] Sira Gebirge, Peru

(Sira Geb., Peru) PE, SA, leg. M. AICHINGER, 8.III.1988, gekauft von M. AICHINGER, 1994 [Larven].

- NMW 33953:1-5 [*Colostethus marchesianus* MELIN] Sira Gebirge, Peru (Sira Geb., Peru) PE, SA, leg. M. AICHINGER, 7.XI.1987, gekauft von M. AICHINGER, 1994 [Larven].

- NMW 34002 [*Colostethus marchesianus* MELIN] Sira Gebirge, Peru (Sira Geb., Peru) PE, SA, leg. M. AICHINGER, 15. II.1988, gekauft von M. AICHINGER, 1994 [Gelege].

***Crossodactylus gaudichaudii* DUMÉRIL & BIBRON, 1841** NMW 2286 [*Leptodactylus gaudichaudii* D. & B.] ? (?) ?, SA, ?, ?, ?, ? [Skelett und Eingeweide].

- NMW 2290 [*Leptodactylus gaudichaudi* D. & B.] Theresopolis, Brasilien (Theresopolis, Brasilien) BR, SA, ?, ?, ?, ? [Skelett und Eingeweide].

***Cyclorana australis* (GRAY, 1842)** NMW 2272 [*Chiroleptes australis* GRAY] Queensland (Queensland) QUE, AU, ?, ?, Museum Godeffroy, 1880 [Skelett].

***Dendrobates quinquevittatus* (STEINDACHNER, 1864)** NMW 29025 [*Dendrobates quinquevittatus* STEIND.] Panguana, Peru (Panguana, Peru) PE, SA, leg. M. AICHINGER, 15.XI.1981, gekauft von M. AICHINGER, 1985 [Eier und Uterus].

- NMW 33995 [*Dendrobates quinquevittatus* STEIND.] Sira Gebirge, Peru (Sira Geb., Peru) PE, SA, leg. M. AICHINGER, 23.XII.1987, gekauft von M. AICHINGER, 1994 [Laich].

***Dendrobates trivittatus* (SPIX, 1824)** NMW 29024 [*Dendrobates trivittatus* SPIX] Panguana, Perugja (Panguana, Peru) PE, SA, leg. M. AICHINGER, 14.VII.1982, gekauft von M. AICHINGER, 1985 [Eier und Uterus].

***Dendrophryniscus minutus* (MELIN, 1941)** NMW 29026 [*Dendrophryniscus minutus* MEL.] Panguana, Peru (Panguana, Peru) PE, SA, leg. M. AICHINGER, 8.XI.1981, gekauft von M. AICHINGER, 1985 [Eier und Uterus].

***Discoglossus pictus pictus* OTTH, 1837** NMW 23155 [*Discoglossus pictus pictus* OTTH] Malta (Malta) M, EU, leg. H. KOTHBAUER, 11.V.1978, don. H. KOTHBAUER, 1978 [Larve].

- NMW 27938:2 [*Discoglossus pictus pictus* OTTH] Hamman Bourgiba, N-

Tunesien (Hamman Bougiba, N Tunesien - Bach) TN, AF, leg. H. MALICKY, 17.V.1981, don. H. MALICKY, 1981 [Larve].

***Discoglossus sardus* TSCHUDI, 1837** NMW 20240:1-8 [*Discoglossus sardus* TSCH.] Ile de Port-Cros bei Toulon, Frankreich (Ile de Port Cros, b. Toulon) F, EU, leg. O. M. SOKOL, 30.VII.1956, don. O. M. SOKOL, 1956 [verschiedene Entwicklungsstadien].

- NMW 21449:1-9 [*Discoglossus pictus sardus* TSCH.] zwischen Palmadula und Pte. Craboen, N-Sardinien, Italien (Palmadula-Pte. Craboen, N Sardinien) I, EU, leg. F. TIEDEMANN, 28.V.1975, don. F. TIEDEMANN, 1975 [Larven].

- NMW 29451 [*Discoglossus sardus* TSCH.] St. Florent, N-Korsika, Frankreich (St. Florent, N Korsika, Wassergraben) F, EU, leg. H. AHNELT, 9.V.1985, don. H. AHNELT, 1985 [Larve].

***Dyscophus insularis* (GRANDIDIER, 1872)** NMW 2284 [*Dyscophus insularis* GRANDID.] Tohizona, Madagaskar (Tohizona, Madagaskar) RM, AF, SCHNEIDER, 1881, ?, ? [Skelett].

***Edalorhina perezii* JIMENEZ DE LA ESPADO, 1870** NMW 29034 [*Eleutherodactylus perezii* ESP.] Panguana, Peru (Panguana, Peru) PE, SA, leg. M. AICHINGER, 10.XII.1981, gekauft von M. AICHINGER, 1985 [Eier und Uterus].

- NMW 33956:1-5 [*Edalorhina perezii* J. D. L. ESP.] Sira Gebirge, Peru (Sira Geb., Peru) PE, SA, leg. M. AICHINGER, 7.III.1988, gekauft von M. AICHINGER, 1994 [Larven].

- NMW 33993 [*Edalorhina perezii* JIM. D. L. ESPA.] Sira Gebirge, Peru (Sira Geb., Peru) PE, SA, leg. M. AICHINGER, 19. XII.1987, gekauft von M. AICHINGER, 1994 [LAICH].

***Elachistocleis ovalis* (SCHNEIDER, 1799)** NMW 2281 [*Engystoma ovale* SCHN.] Surinam (Surinam) SME, SA, ?, ?, gekauft von MICHAELIS, 2.a.1901 [Skelett].

***Eleutherodactylus bolbodactylus* (LUTZ, 1925)** NMW 15903 [*Pseudis paradoxa bolbodactylus* LUTZ] Joinville, Provinz Santa Catharina, Brasilien (Joinville, Brasilien) BR, SA, ?, 15.V.1908, ?, ? [Larve].

***Eleutherodactylus carvalhoi* LUTZ 1952** NMW 29036 [*Eleutherodactylus carvalhoi* L.& K.] Panguana, Peru (Panguana,

Peru) PE, SA, leg. M. AICHINGER, 26. XII. 1981, gekauft von M. AICHINGER, 1985 [Eier und Uterus].

***Eleutherodactylus ockendeni* (BOULENGER, 1912)** NMW 29035 [*Eleutherodactylus ockendeni* BOUL.] Panguana, Peru (Panguana, Peru) PE, SA, leg. M. AICHINGER, 5.VIII.1982, gekauft von M. AICHINGER, 1985 [Eier und Uterus].

***Eleutherodactylus peruvianus* (MELIN, 1941)** NMW 29033 [*Eleutherodactylus peruvianus* MELIN] Panguana, Peru (Panguana, Peru) PE, SA, leg. M. AICHINGER, 7.XI.1981, gekauft von M. AICHINGER, 1985 [Eier und Uterus].

***Eleutherodactylus toftae* DUELLMAN, 1978** NMW 29037 [*Eleutherodactylus toftae* DUELL.] Panguana, Peru (Panguana, Peru) PE, SA, leg. M. AICHINGER, 8.XII.1981, gekauft von M. AICHINGER, 1985 [Eier und Uterus].

***Epipedobates femoralis* (BOULENGER, 1884)** NMW 29020 [*Phyllobates femoralis* BOUL.] Panguana, Peru (Panguana, Peru) PE, SA, leg. M. AICHINGER, 7.X.1982, gekauft von M. AICHINGER, 1985 [Eier und Uterus].

- NMW 33987 [*Epipedobates femoralis* BOUL.] Panguana, Peru (Panguana, Peru) PE, SA, leg. M. AICHINGER, 15. XII.1981, gekauft von M. AICHINGER, 1994 [Laich].

***Epipedobates petersi* (SILVERSTONE, 1976)** NMW 29021 [*Phyllobates petersi* SILV.] Panguana, Peru (Panguana, Peru) PE, SA, leg. M. AICHINGER, 18.XII.1982, gekauft von M. AICHINGER, 1985 [Eier und Uterus].

- NMW 33959:1-6 [*Phyllobates petersi* SILV.] Sira Gebirge, Peru (Sira Geb., Peru) PE, SA, leg. M. AICHINGER, 9.XII.1987, gekauft von M. AICHINGER, 1994 [Larven].

- NMW 33992 [*Phyllobates petersi* SILV.] Sira Gebirge, Peru (Sira Geb., Peru) PE, SA, leg. M. AICHINGER, 17.XII.1987, gekauft von M. AICHINGER, 1994 [Laich].

***Epipedobates pictus* (TSCHUDI, 1838)** NMW 29022 [*Phyllobates pictus* BIB.] Panguana, Peru (Panguana, Peru) PE, SA, leg. M. AICHINGER, 29.V.1982, gekauft von M. AICHINGER, 1985 [Eier und Uterus].

- NMW 33903 [*Phyllobates pictus* TSCHUDI] Sira Gebirge, Peru (Sira Geb., Peru) PE, SA, leg. M. AICHINGER, 21.II.

1988, gekauft von M. AICHINGER, 1994 [Laich und Mageninhalt].

***Euphlyctis cyanophlyctis* SCHNEIDER, 1799** NMW 2520:1-12 [*Rana cyanophlyctis* SCHN.] Lahej, Yemen (Lahej) YEM, AS, F. STEINDACHNER, XII.1897, II. Südarabien-Expedition, 1897.XII.1.c [Larven].

***Eupsophus roseus* (DUMERIL & BIBRON, 1841)** NMW 2278 [*Borborocoetus coppingeri* GTHR.] Bariloche, Argentinien (Bariloche, Argentinien) RA, SA, F. STEINDACHNER, 1908, ?, ? [Skelett].

***Fritziana goeldii* (BOULENGER, 1895)** NMW 6349 [*Hyla (Flectonotus) goeldii* BOUL.] Petropolis, Brasilien (Petropolis) BR, SA, leg. POST & FÖTTERLE, 1908, don. POST & FÖTTERLE, 1908 [mit Laich auf dem Rücken].

***Hamptophryne boliviana* (PARKER, 1927)** NMW 29018 [*Hamptophryne boliviana* PARKER] Panguana, Peru (Panguana, Peru) PE, SA, leg. AICHINGER, 2.XI.1981, gekauft von M. AICHINGER, 1985 [Eier und Uterus].

- NMW 33982 [*Hamptophryne boliviana* PARKER] Panguana, Peru (Panguana, Peru) PE, SA, leg. M. AICHINGER, 2.XI.1981, gekauft von M. AICHINGER, 1994 [Laich].

***Hyla* sp.** NMW 29013 [*Hyla spec.?*] Panguana, Peru (Panguana, Peru) PE, SA, leg. M. AICHINGER, 1981, gekauft von M. AICHINGER, 1985 [Eier und Uterus].

***Hyla alytolylax* DUELLMAN, 1972** NMW 32013:1-4 [*Hyla alytolylax* DUELL.] Penas Blancas, Provinz Carchi, Ecuador (Penas Blancas, Prov. Carchi) EC, SA, leg. E. SAMEC, 27.VIII.1987, don. E. SAMEC, 1988 [Larven - det. DUELLMAN 1991].

***Hyla annectans* (JERDON, 1870)** NMW 5898:1-3 [*Hyla annectans* JERD.] Ranji, China (Ranji, China) CHR, AS, F. STOLICZKA, II.1894, ?, ? [Skelette, Nr. 2 und 3 skelettiert von GAUDIN].

***Hyla aperomea* DUELLMAN, 1982** NMW 33872:1 [*Hyla aperomea* DUELL.] Sira Gebirge, Peru (Sira Geb., Peru) PE, SA, leg. M. AICHINGER, 23.XII.1987, gekauft von M. AICHINGER, 1994 [Larve].

- NMW 33872:2-6 [*Hyla aperomea* DUELL.] Sira Gebirge, Peru (Sira Geb., Peru) PE, SA, leg. M. AICHINGER, 16.I.1988, gekauft von M. AICHINGER, 1994 [Larven].

- NMW 33878 [*Hyla aperomea* DUELL.] Sira Gebirge, Peru (Sira Geb., Peru) PE, SA, leg. M. AICHINGER, 17.VI.1988, gekauft von M. AICHINGER, 1994 [Larve, Metamorphosestadium].

- NMW 33947:1-5 [*Hyla aperomea* DUELL.] Sira Gebirge, Peru (Sira Geb., Peru) PE, SA, leg. M. AICHINGER, 10.II.1988, gekauft von M. AICHINGER, 1994 [Larven].

- NMW 33948:1-5 [*Hyla aperomea* DUELL.] Sira Gebirge, Peru (Sira Geb., Peru) PE, SA, leg. M. AICHINGER, 7.III.1988, gekauft von M. AICHINGER, 1994 [Larven].

- NMW 33949:1-9 [*Hyla aperomea* DUELL.] Sira Gebirge, Peru (Sira Geb., Peru) PE, SA, leg. M. AICHINGER, 17.III.1988, gekauft von M. AICHINGER, 1994 [Larven].

- NMW 33965:1-38 [*Hyla aperomea* DUELL.] Sira Gebirge, Peru (Sira Geb., Peru) PE, SA, leg. M. AICHINGER, 17.I.1988, gekauft von M. AICHINGER, 1994 [Larven].

- NMW 33999 [*Hyla aperomea* DUELL.] Sira Gebirge, Peru (Sira Geb., Peru) PE, SA, leg. M. AICHINGER, 8.II.1988, gekauft von M. AICHINGER, 1994 [Laich].

***Hyla arborea* (LINNAEUS, 1758)**
NMW 2287 [*Hyla arborea* L.] Österreich (Österreich) A, EU, ADENSAMER, ?, ?, ? [Skelett].

- NMW 27634 [*Hyla arb. arborea* LINN.] Petalia, Pantokrater, Insel Korfu, Griechenland (Korfu, Petalia, Pantokrater Mt.) GR, EU, leg. P. F. KEYMAR, 31.III.1983, don. P. F. KEYMAR, 1983 [Larven und Laich].

- NMW 27671:1-13 [*Hyla arb. arborea* LINN.] Wasserreservoir bei Strinilas, Insel Korfu, Griechenland (Korfu, Wasserreservoir b. Strinilas) GR, EU, leg. P. F. KEYMAR, 30.VII.1986, don. P. F. KEYMAR, 1986 [Larven und Pulli].

- NMW 27908:1-2 [*Hyla arb. kretensis* AHL] Paradieson, Ochi Gebirge, Insel Euböa, Griechenland (Paradieson, Ochi Mts., Euböa) GR, EU, leg. H. MALICKY, 22.V.1974, don. H. MALICKY, 1974 [Larven].

- NMW 27909 [*Hyla arb. kretensis* AHL] W Lythrodondo, Zypern (W Lythrodondo, Zypern) CY, EU, leg. H. MALICKY, 9.V.1974, don. H. MALICKY, 1974 [Larve].

- NMW 27910:1 [*Hyla arb. arborea* LINN.] Kulurata, Insel Kefallinia, Griechenland (Kulurata, Kefalinia) GR, EU, leg. H. MALICKY, 31.V.1977, don. H. MALICKY, 1977 [Larve].

- NMW 27910:2 [*Hyla arb. arborea* LINN.] Temploni, Insel Korfu, Griechenland (Templens, Korfu, seichter Weiher) GR, EU, leg. H. MALICKY, 2.V.1979, don. H. MALICKY, 1979 [Larve].

- NMW 28326:1-8 [*Hyla arb. kretensis* AHL] See Alykes, im Osten der Insel Kos, Griechenland (See Alyke, O. Rand d. Ins. Kos) GR, EU, leg. H. GRILLITSCH, 18.IV.1984, don. H. GRILLITSCH, 1984 [Larven].

- NMW 28327:1-45 [*Hyla arb. kretensis* AHL] Zwischen dem Ort Kos und Kap Psalidi, Insel Kos, Griechenland (Kos, zw. Kos und Cap Psalidi) GR, EU, leg. H. GRILLITSCH, 13.IV.1984, don. H. GRILLITSCH, 1984 [Larven].

- NMW 28835:1-13 [*Hyla arborea kretensis* AHL] Taka-See, 9 km S Tripolis, Peloponnes, Griechenland (Taka-See, 9 km S. Tripolis, Peloponnes) GR, EU, leg. K. BILEK & E. KRITSCHER, 3.V.1984, don. K. BILEK & E. KRITSCHER, 1984 [Larven und Pulli].

- NMW 29176:1-5 [*Hyla arb. arborea* LINN.] Limni Korission, Insel Korfu, Griechenland (Limni Korission, Korfu) GR, EU, leg. P. F. KEYMAR, IV.1984, gekauft von P. F. KEYMAR, 1985 [Larven].

- NMW 29177:1-5 [*Hyla arb. arborea* LINN.] Agios Spiridon, Insel Korfu, Griechenland (Agios Spiridon, Korfu) GR, EU, leg. P. F. KEYMAR, IV.1984, gekauft von P. F. KEYMAR, 1985 [Larven].

- NMW 31691:1-7 [*Hyla arb. arborea* LINN.] Kiesgrube im Zentrum des Beckens von Pheneos, Peloponnes, Griechenland (Kiesgr. i. Zentr. d. Beckens v. Pheneos, Peloponnes) GR, EU, leg. W. MAYER, 25.V.1989, don. W. MAYER, 1989 [Larven].

***Hyla arborea arborea* (LINNAEUS, 1758)**
NMW 7125 [*Hyla arb. arborea* LINN.] Kaiser-Ebersdorf, Wien, Österreich (Kaiser-Ebersdorf b. Wien) A, EU, leg. G. VEITH, 28.IV.1924, ?, ? [Larven und Laich].

- NMW 27179 [*Hyla arborea arborea* LINN.] Schotterteich bei Orth/Donau, Niederösterreich, Österreich (Schotterteich



Abb. 7: Harn und Geschlechtsapparat der weiblichen Erdkröte, *Bufo bufo*.
Präparation K. BILEK 1958, überarbeitet 1987.
(NMW 35515)

1 Niere, 2 Harnblase, 3 Eierstöcke, 4 Tuben des Eileiters, 5 Eileiter, 6 Uterus mit Laich.

- b. Orth a/d Donau) A, EU, leg. H. GRILLITSCH, 16.V.1979, don. H. GRILLITSCH, 1979 [Laich].
- NMW 27302:1-6 [*Hyla arb. arborea* LINN.] Alte Schottergrube bei Kopfstätten, Niederösterreich, Österreich (Kopfstätten, alte Schottergrube, NÖ) A, EU, leg. H. TEUFL, 7.VI.1983, don. H. TEUFL, 1983 [Larven].
 - NMW 28252:1-10 [*Hyla arb. arborea* LINN.] Mayrhofen, Salzburg, Österreich (Mayrhofen) A, EU, leg. H. TEUFL, 4.VI.1984, don. H. TEUFL, 1984 [Larven und Laich].
 - NMW 28522:1-8 [*Hyla arb. arborea* LINN.] Haus-Naßwiesen, Graben, N-Tirol, Österreich (Haus-Naßwiesen Graben, Tirol) A, EU, leg. H. TEUFL, 21.VII.1984, don. H. TEUFL, 1984 [Larven].
 - NMW 28539 [*Hyla arb. arborea* LINN.] Weiher in Kramsach, N-Tirol, Österreich (Kramsach, Weiher, N. Tirol) A, EU, leg. H. TEUFL, 31.VII.1984, don. H. TEUFL, 1984 [Larve].
 - NMW 28917:1-15 [*Hyla arb. arborea* LINN.] Campingplatz oberhalb von Baska, Insel Krk, Dalmatien, Kroatien (Ins. Krk, Campingpl. oberh. Baska) HR, EU, leg. H. SCHWAMMER, VI.1979, don. H. SCHWAMMER, 1979 [Larven].
 - NMW 31043 [*Hyla arb. arborea* LINN.] Schottergrube in den Murauen bei Dierpersdorf, Steiermark, Österreich (Schottergr. in Murauen, Steiermark) A, EU, leg. A. CABELA, 1.VII.1987, don. A. CABELA, 1987 [Larve].
 - NMW 31044:1-4 [*Hyla arb. arborea* LINN.] Fischteich bei Stangdorf, Steiermark, Österreich (Fischteich, Stangdorf, Steiermark) A, EU, leg. A. CABELA, 30. VI.1987, don. A. CABELA, 1987 [Larven].
 - NMW 31045:1-10 [*Hyla arb. arborea* LINN.] Schottergrube zwischen Melk und Neuwinden, Niederösterreich, Österreich (Schottergr. zw. Melk u. Neuwinden, NÖ.) A, EU, leg. A. CABELA, 17. VI.1987, don. A. CABELA, 1987 [Larven].
 - NMW 31046:1-6 [*Hyla arb. arborea* LINN.] Waldteich bei Kirchberg, Steiermark, Österreich (Kirchberg, Waldteich, Steiermark) A, EU, leg. A. CABELA, 30. VI.1987, don. A. CABELA, 1987 [Larven].
 - NMW 32370 [*Hyla arb. arborea* LINN.] Norsach, N-Tirol, Österreich (Norsach, N. Tirol) A, EU, leg. A. KOFLER, 23.VIII.1984, don. A. KOFLER, 1984 [Larve].
 - NMW 35181:1-5 [*Hyla arb. arborea* LINN.] Steinbruch auf dem Geschriebenstein, Burgenland, Österreich (Geschriebenstein Steinbruch, Burgenland) A, EU, leg. A. CABELA, 30.VI.1995, don. A. CABELA, 1995 [Larven].
 - NMW 35194:1-5 [*Hyla arb. arborea* LINN.] Lehmgrube bei Schlatl, Oberösterreich, Österreich (Schlatl, Lehmgrube, OÖ.) A, EU, leg. A. CABELA, 21.V.1996, don. A. CABELA, 1996 [Larven].
- Hyla arborea kretensis* AHL, 1931**
 NMW 18605:1-5 [*Hyla arb. kretensis* AHL] Chorafakia, Insel Kreta, Griechenland (Chorafakia, Kreta) GR, EU, leg. O. PAGET, E. KRITSCHER & K. BILEK, 12.IV. 1965, don. O. PAGET, E. KRITSCHER & K. BILEK, 1965 [Larven].
- NMW 18605:6-11 [*Hyla arb. kretensis* AHL] Chania, Insel Kreta, Griechenland (Chania, Kreta) GR, EU, leg. O. PAGET, E. KRITSCHER & K. BILEK, 11.IV. 1965, don. O. PAGET, E. KRITSCHER & K. BILEK, 1965 [Larven].
 - NMW 27906:1-2 [*Hyla arb. kretensis* AHL] Limni, Insel Kreta, Griechenland (Limni, Kreta) GR, EU, leg. H. MALICKY, 16.V.1979, don. H. MALICKY, 1979 [Larven].
 - NMW 27907 [*Hyla arb. kretensis* AHL] Gerakari, Insel Kreta, Griechenland (Gerakari, Kreta) GR, EU, leg. H. MALICKY, 5.VIII.1979, don. H. MALICKY, 1979 [Larve].
 - NMW 29858:1-6 [*Hyla arb. kretensis* AHL] NW Agios Nikolaos, Ost-Kreta, Griechenland (Teich i. Verlauf d. baches nw. Ag. Nikolaos, Kreta) GR, EU, leg. H. GRILLITSCH, 31.V.1985, don. H. GRILLITSCH, 1985 [Larven].
 - NMW 29859:1-6 [*Hyla arb. kretensis* AHL] Kato Kalamonas, Insel Rhodos, Griechenland (Kato Kalamonas, Rhodos) GR, EU, leg. H. GRILLITSCH, 22. VI. 1985, don. H. GRILLITSCH, 1985 [Larven].
 - NMW 29860:1-19 [*Hyla arb. kretensis* AHL] Moni Epanosiphi, 7 km NE Metachorion, Kreta, Griechenland (Moni Epanosiphi, 7 km nÖ. Metachorion, Kreta) GR, EU, leg. H. GRILLITSCH, 27.V.1985, don. H. GRILLITSCH, 1985 [Larven und Pulli].

- NMW 29861:1-4 [*Hyla arb. kre-ensis* AHL] Zisterne in der Ebene von Malia, N-Kreta, Griechenland (Zisterne i/d. Ebene v. Malia, N. Kreta) GR, EU, leg. H. GRILLITSCH, 5.VI.1985, don. H. GRILLITSCH, 1985 [Larven].

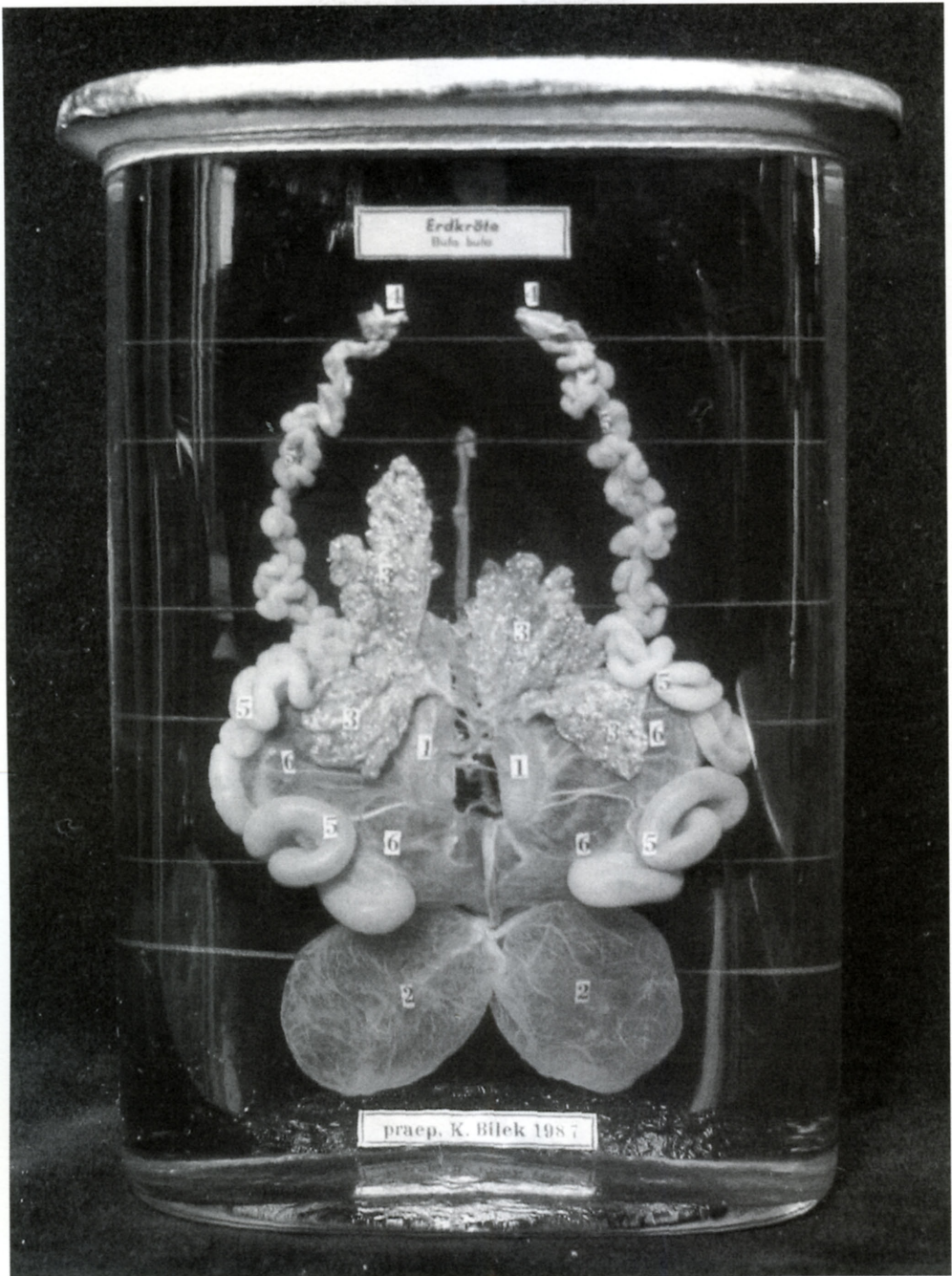
- NMW 29862:1-7 [*Hyla arb. kre-tensis* AHL] Madé, 25 km S Iraklion, Insel Kreta, Griechenland (Madé, 25 km südl. Iraklion, Kreta) GR, EU, leg. H. GRILLITSCH, 27.V.1985, don. H. GRILLITSCH, 1985 [Larven].

- NMW 29863:1-7 [*Hyla arb. kre-tensis* AHL] Maronia, S Sitia, Insel Kreta, Griechenland (Maronia, südl. Sitia, Kreta) GR, EU, leg. H. GRILLITSCH, 6.VI.1985, don. H. GRILLITSCH, 1985 [Larven].

***Hyla brevifrons* DUELLMAN & CRUMP, 1974** NMW 29031 [*Hyla brevifrons* DUELL. & CRUMP] Panguana, Peru (Panguana, Peru) PE, SA, leg. M. AICHINGER, 3.XI.1982, gekauft von M. AICHINGER, 1985 [Eier und Uterus].

- NMW 33976 [*Hyla brevifrons* DU. & CRUM.] Panguana, Peru (Panguana, Peru) PE, SA, leg. M. AICHINGER, 8.XI. 1981, gekauft von M. AICHINGER, 1994 [Laich].

***Hyla faber* WIED-NEUWIED, 1821** NMW 2294 [*Hyla faber* WIED.] Joinville, Brasilien (Joinville, Brasilien) BR, SA, F. STEINDACHNER, XII.1908, ?, ? [Skelett].

- NMW 6264:1-24 [*Hyla faber* W-NW.] Südamerika (?) ?, SA, ?, ?, ?, ? [Larven und Pulli].

***Hyla fasciata* GÜNTHER, 1859** NMW 29009 [*Hyla fasciata* GTHR.] Panguana, Peru (Panguana, Peru) PE, SA, leg. M. AICHINGER, 1981, gekauft von M. AICHINGER, 1985 [Eier und Uterus].

- NMW 33974 [*Hyla fasciata* GTHR.] Panguana, Peru (Panguana, Peru) PE, SA, leg. M. AICHINGER, 28.X.1982, gekauft von M. AICHINGER, 1994 [Laich].

***Hyla geographica* SPIX, 1824** NMW 23542:1-3 [*Hyla geographica* SPIX] Manaus, Brasilien (Manaus) BR, SA, leg. W. HÖDL, XI.1974, don. W. HÖDL, 1974 [Pul-lus und Larven].

***Hyla granosa* BOULENGER, 1882** NMW 29011 [*Hyla granosa* BOUL.] Pan-guana, Peru (Panguana, Peru) PE, SA, leg. M. AICHINGER, 1981, gekauft von M. AI-CHINGER, 1985 [Eier und Uterus].

***Hyla leucophyllata* (BEIREIS, 1783)** NMW 29012 [*Hyla leucophyllata* BEIR.]

Panguana, Peru (Panguana, Peru) PE, SA, leg. M. AICHINGER, 24.XII.1981, gekauft von M. AICHINGER, 1985 [Eier und Uterus].

***Hyla marmorata* (LAURENTI, 1768)** NMW 29007 [*Hyla marmorata* LAUR.] Panguana, Peru (Panguana, Peru) PE, SA, leg. M. AICHINGER, 1981, gekauft von M. AICHINGER, 1985 [Eier und Uterus].

- NMW 33986 [*Hyla marmorata* LAUR.] Panguana, Peru (Panguana, Peru) PE, SA, leg. M. AICHINGER, 26.XI.1981, gekauft von M. AICHINGER, 1994 [Laich].

***Hyla meridionalis* BOETTGER, 1874** NMW 14659:1-10 [*Hyla meridionalis* BOETT.] Nizza, Frankreich (Nizza) F, EU, leg. J. BEDRIAGA, 1888, ?, ? [Larven].

- NMW 23156:1-5 [*Hyla meridionalis* BOETT.] Frankreich (Frankreich) F, EU, ?, ?, don. H. KOTHBAUER - aus Tier-handlung, 11.V.1978 [Larven].

***Hyla parviceps* BOULENGER, 1882** NMW 29008 [*Hyla parviceps* BOUL.] Panguana, Peru (Panguana, Peru) PE, SA, leg. M. AICHINGER, 22.IX.1981, gekauft von M. AICHINGER, 1985 [Eier und Uterus].

***Hyla rhodopepla* GÜNTHER, 1859** NMW 29004 [*Hyla rhodopepla* GTHR.] Panguana, Peru (Panguana, Peru) PE, SA, leg. M. AICHINGER, 12.XI.1982, gekauft von M. AICHINGER, 1985 [Eier und Uterus].

***Hyla riveroi* COCHRAN & GOIN, 1970** NMW 29006 [*Hyla riveroi* C. & G.] Pan-guana, Peru (Panguana, Peru) PE, SA, leg. M. AICHINGER, 27.XI.1982, gekauft von M. AICHINGER, 1985 [Eier und Uterus].

***Hyla rossalleni* GOIN, 1959** NMW 29010 [*Hyla rossalleni* GOIN] Panguana, Peru (Panguana, Peru) PE, SA, leg. M. AICHINGER, 28.XI.1981, gekauft von M. AICHINGER, 1985 [Eier und Uterus].

***Hyla sarayacuensis* SHREVE, 1935** NMW 29003 [*Hyla sarayacuensis* SHREVE] Panguana, Peru (Panguana, Peru) PE, SA, leg. M. AICHINGER, 30.IX.1982, gekauft von M. AICHINGER, 1985 [Eier und Uterus].

- NMW 33970 [*Hyla sarayacuen-sis* SHREVE] Panguana, Peru (Panguana, Peru) PE, SA, leg. M. AICHINGER, 23. IX.1982, gekauft von M. AICHINGER, 1994 [Laich].

- NMW 33973 [*Hyla sarayacuen-sis* SHREVE] Panguana, Peru (Panguana,

Peru) PE, SA, leg. M. AICHINGER, 5.XII.1981, gekauft von M. AICHINGER, 1994 [Laich].

***Hyla sarda* DE BETTA, 1853** NMW 21448:1-31 [*Hyla arborea sarda* DEB.] zwischen Palmadusa und Pt. Crabolu, N-Sardinien, Italien (Palmadusa-Pt. Crabolu, N Sardinien) I, EU, leg. F. TIEDEMANN, 1975, don. F. TIEDEMANN, 1976 [Larven].

- NMW 21450:1-15 [*Hyla arborea sarda* DEB.] zwischen Cala Patese und Garibaldi, N-Sardinien, Italien (Cala Patese-Garibaldi, N Sardinien) I, EU, leg. F. TIEDEMANN, 1.V.1975, don. F. TIEDEMANN, 1975 [Larven].

- NMW 21451:1-31 [*Hyla arborea sarda* DEB.] zwischen Tempio und Lago del Caghinas, N Sardinien, Italien (Tempio-Lago del Caghinas, N Sardinien) I, EU, leg. F. TIEDEMANN, 1975, don. F. TIEDEMANN, 1975 [Larven].

- NMW 21452:1-6 [*Hyla arborea sarda* DEB.] zwischen Aranti und Budduso, N-Sardinien, Italien (Aranti-Budduso, N-Sardinien) I, EU, leg. F. TIEDEMANN, 11.V.1975, don. F. TIEDEMANN, 1975 [Larven].

- NMW 21453:1-10 [*Hyla arborea sarda* DEB.] Cala Portese, Insel Caprera, Sardinien, Italien (Cala Portese - I. Caprera, Sardinien) I, EU, leg. F. TIEDEMANN, 1.V.1975, don. F. TIEDEMANN, 1975 [Larven].

- NMW 30954:1-3 [*Hyla arborea sarda* DEB.] Isola la Maddalena, Stagno Torto NE-Sardinien, Italien (Isol. la Maddalena, Stagno Torto, NO. Sardinien) I, EU, leg. AHNELT-GÖRNER & H. AHNELT, 4.VI.1987, don. AHNELT-GÖRNER & H. AHNELT, 1987 [Larven].

***Hyla simplex* BOETTGER, 1901** NMW 5885:1, 3-4 [*Hyla chinensis chinensis* GTHR.] Hsia-men, China (Amoy, China) CHR, AS, F. STEINDACHNER, 1867, ?, ? [Skelette, skelettiert von GAUDIN].

- NMW 5892:3-4 [*Hyla chinensis simplex* BOETTGER.] Hainan Insel Kwangtung, China (Hainan, China) CHR, AS, A. OWSTON, 15.VII.1903, ?, ? [Skelette, skelettiert von GAUDIN 1968].

***Hylodes nasus* (LICHTENSTEIN, 1823)** NMW 19877 [*Elosia nasus* GTHR.] Theresopolis, Brasilien (Theresopolis) BR, SA, ?, ?, ?, ? [Skelett].

- NMW 2277:1-3 [*Elosia nasus* LICHT.] Theresopolis, Brasilien (Theresopolis) BR, SA, ?, ?, ?, ? [Skelette].

***Hymenochirus boettgeri* (TORNIER, 1896)** NMW 2280 [*Hymenochirus boettgeri* TORNIER] Afrika (?) ?, AF, ?, II.1905, ?, ? [Skelett].

- NMW 16908:1-2 [*Hymenochirus boettgeri* TOR.] Afrika (?) ?, AF, ?, ?, don. O. SOKOL, 1962 [Larven].

***Hymenochirus curtipes* NOBLE, 1924** NMW 15777:1-2 [*Hymenochirus curtipes* NOB.] Elterntiere angeblich aus Senegal (Eltern angeb. aus Senegal) SN, AF, ?, ?, don. O. SOKOL, 1958 [Larven aus Gefangenschaftshaltung].

***Ischnocnema quixensis* (JIMENEZ DE LA ESPADA, 1872)** NMW 29019 [*Ischnocnema quixensis* ESP.] Panguana, Peru (Panguana, Peru) PE, SA, leg. M. AICHINGER, 7.XI.1981, gekauft von M. AICHINGER, 1985 [Eier und Uterus].

- NMW 33990 [*Ischnocnema quixensis* Ji. D. L. Esp.] Sira Gebirge, Peru (Sira Geb., Peru) PE, SA, leg. M. AICHINGER, 21.XI.1987, gekauft von M. AICHINGER, 1994 [Laich].

***Kalophrynus pleurostigma* TSCHUDI, 1838** NMW 2274 [*Calophrynus pleurostigma* TSCHUDI] Tonkin, N-Vietnam (Tonkin) VN, AS, ?, ?, STEINDACHNER, 1904. 130.a [Skelett und Eingeweide].

***Kaloula pulchra* GRAY, 1831** NMW 2270 [*Callula pulchra* GRAY] Anam Phuc-See, China (Anam Phuc-See) CHR, AS, ?, ?, F. STEINDACHNER, 1900 [Skelett].

- NMW 2303 [*Callula pulchra* GRAY] Pegu, Burma (Pegu) BUR, AS, ?, ?, Coll. GERRARD, 1.1878.38 [Skelett].

***Leptodactylus* sp.** NMW 33960:1-13 [*Leptodactylus* spec.?] Sira Gebirge, Peru (Sira Geb. Peru) PE, SA, leg. M. AICHINGER, 25.XI.1987, gekauft von M. AICHINGER, XII.1995 [Larven].

- NMW 33964:1-3 [*Leptodactylus* spec.?] Sira Gebirge, Peru (Sira Geb., Peru) PE, SA, leg. M. AICHINGER, 17.III.1988, gekauft von M. AICHINGER, 1994 [Larven].

- NMW 33997 [*Leptodactylus* spec.?] Sira Gebirge, Peru (Sira Geb., Peru) PE, SA, leg. M. AICHINGER, 17.I.1988, gekauft von M. AICHINGER, 1994 [Laich].

- NMW 34004 [*Leptodactylus* spec.?] Sira Gebirge, Peru (Sira Geb., Peru) PE,

SA, leg. M. AICHINGER, 23.III.1988, gekauft von M. AICHINGER, 1994 [Laich].

***Leptodactylus albilabris* (GÜNTHER, 1859)** NMW 15850:1-26 [*Leptodactylus albilabris* GTHR.] Mazatlan, Mexiko (Mazatlan) MEX, NA, ?, ?, don. STEINDACHNER, 1874.I.450.b [Larven und Pulli].

***Leptodactylus ocellatus* (LINNAEUS, 1758)** NMW 2262 [*Leptodactylus ocellatus* L.] Santos, Brasilien (Santos, Brasilien) BR, SA, ?, ?, don. Schönbrunner Tierpark, 1905 [Skelett].

- NMW 4522:1-4 [*Leptodactylus ocellatus* LINN.] Brasilien (Brasilien) BR, SA, ?, 1857, Novara-Expedition, 1857-59 [Larven].

***Leptodactylus pentadactylus* (LAURENTI, 1768)** NMW 33941 [*Leptodactylus pentadactylus* LAUR.] Panguana, Peru (Panguana, Peru) PE, SA, leg. M. AICHINGER, 19.XI.1982, gekauft von M. AICHINGER, 1985 [Larve].

- NMW 33942:1-3 [*Leptodactylus pentadactylus* LAUR.] Panguana, Peru (Panguana, Peru) PE, SA, leg. M. AICHINGER, 16.X.1982, gekauft von M. AICHINGER, 1985 [Larven].

***Leptodactylus rhodomystax* BOULENGER, 1883** NMW 33889:1-3 [*Leptodactylus rhodomystax* BOUL.] Sira Gebirge, Peru (Sira Geb., Peru) PE, SA, leg. M. AICHINGER, 5.III.1988, gekauft von M. AICHINGER, 1994 [Larven].

- NMW 33946:1-9 [*Leptodactylus rhodomystax* BOUL.] Sira Gebirge, Peru (Sira Geb., Peru) PE, SA, leg. M. AICHINGER, 9.XII.1987, gekauft von M. AICHINGER, 1994 [Larven].

- NMW 33975 [*Leptodactylus rhodomystax* BOUL.] Panguana, Peru (Panguana, Peru) PE, SA, leg. M. AICHINGER, 28.XI.1981, gekauft von M. AICHINGER, 1994 [Laich].

- NMW 34001 [*Leptodactylus rhodomystax* BOUL.] Sira Gebirge, Peru (Sira Geb.) PE, SA, leg. M. AICHINGER, 21.IX. 1987, gekauft von M. AICHINGER, 1994 [Laich].

***Leptodactylus wagneri* (PETERS, 1862)** NMW 29017 [*Leptodactylus wagneri* PET.] Panguana, Peru (Panguana, Peru) PE, SA, leg. M. AICHINGER, 8.XI. 1981, gekauft von M. AICHINGER, 1985 [Eier und Uterus].

- NMW 33984 [*Leptodactylus wagneri* PET.] Panguana, Peru (Panguana, Peru)

PE, SA, leg. M. AICHINGER, 23.IX. 1982, gekauft von M. AICHINGER, 1994 [Laich].

***Litoria alboguttata* (GÜNTHER, 1867)** NMW 2273 [*Chisoleptes alboguttatus* GTHR.] Queensland (Australien) QUE, AU, ?, ?, don. F. STEINDACHNER, 4.a.1877 [Skelett].

***Litoria infrafrenata* (GÜNTHER, 1867)** NMW 2288 [*Hyla dolichopsis* COPE] Ambon Insel, Indonesien (Ambon, Indonesien) RI, AS, ADENSAMER, ?, ?, ? [Skelett].

***Megophrys montana* KÜHL & VAN HASSELT, 1822** NMW 2248 [*Megalophrys montana* WAGL.] Java, Indonesien (Java) RI, AS, ?, ?, FRANK, 18.. [Skelett].

- NMW 2265 [*Megalophrys nasuta* GTHR.] Sarawak (Nord-Borneo) SK, AS, ?, ?, don. F. STEINDACHNER, 12.I.1902.c [Skelett].

***Microhyla pulchra* (HALLOWELL, 1861)** NMW 2276 [*Microhyla pulchra* HALL.] Tonkin, N-Vietnam (Tonkin) VN, AS, ?, ?, don. F. STEINDACHNER, III.1904. 129.a [Skelett und Eingeweide].

***Osteocephalus leprieurii* (DUMÉRIL & BIBRON, 1841)** NMW 33943:1-45 [*Osteocephalus leprieurii* D. & B.] Panguana, Peru (Panguana, Peru) PE, SA, leg. M. AICHINGER, 18.IX.1982, gekauft von M. AICHINGER, 1985 [Larven].

- NMW 33954:1-17 [*Osteocephalus leprieurii* D. & B.] Sira Gebirge, Peru (Sira Geb., Peru) PE, SA, leg. M. AICHINGER, 4.II.1988, gekauft von M. AICHINGER, 1994 [Larven].

- NMW 33991 [*Osteocephalus leprieurii* D.& B.] Sira Gebirge, Peru (Sira Geb., Peru) PE, SA, leg. M. AICHINGER, 27.XI.1987, gekauft von M. AICHINGER, 1994 [Laich].

***Osteocephalus taurinus* STEINDACHNER, 1862** NMW 33725:1-3 [*Osteocephalus taurinus* STEIND.] Amazonas, Brasilien (Amazonas, Brasilien) BR, SA, leg. W. HÖDL, ?, gekauft von W. HÖDL, 1993 [Larven].

***Pedostibes maculatus* (MOCQUARD, 1890)** NMW 2249 [*Nectophryne maculata* MOCQU.] Sarawak (Nord-Borneo) SK, AS, H. ROLLE, 10.I.1902, don. F. STEINDACHNER, ? [Skelett].

***Pelobates cultripes* (CUVIER, 1829)** NMW 2293 [*Pelobates cultripes* CUV.] Spanien (Spanien) E, EU, ADENSAMER, ?, ?, ? [Skelett].

- NMW 6566:1-2 [*Pelobates cultripes* CUV.] Coimbra, Portugal (Coimbra) P,

EU, coll. J. BEDRIAGA, ?, don. F. STEINDACHNER, 1898.47.a [Larven].

***Pelobates fuscus fuscus* (LAURENTI, 1768)** NMW 7124 [*Pelobates fuscus* LAUR.] Kaiserebersdorf bei Wien, Österreich (Kaiser-Ebersdorf, Wien) A, EU, leg. G. VEITH, 5.IV.1924, don. G. VEITH, 1924 [Gelege in Formalin].

- NMW 6550:1-2 [*Pelobates f. fuscus* LAUR.] Kaiser-Ebersdorf bei Wien, Österreich (Kaiser-Ebersdorf) A, EU, leg. G. VEITH, 1916, don. G. VEITH, 1916 [Larven].

- NMW 20724:1-59 [*Pelobates f. fuscus* LAUR.] Europa (Europa) ?, EU, ?, ?, don. Institut für vergleichende Anatomie medizinische Fakultät Univ. Wien, 1974 [Larven].

- NMW 22020:1-10 [*Pelobates f. fuscus* LAUR.] Inundationsgebiet in Wien, Österreich (Wien, Inundationsgebiet) A, EU, leg. J. EISELT, 8.9.1957, don. J. EISELT, 1957 [Larven].

- NMW 26868:1-7 [*Pelobates f. fuscus* LAUR.] Sandgrube N Gmünd in Richtung Altnagelberg, Niederösterreich, Österreich (N. Gmünd, Sandgrube Richt. Altnagelberg) A, EU, leg. F. TIEDEMANN & G. GOLLMANN, 1981, don. F. TIEDEMANN & G. GOLLMANN, 1982 [Larven].

- NMW 27182:1-4 [*Pelobates f. fuscus* LAUR.] Mühlenschüttel-Donauauen bei Orth a/d. Donau, Niederösterreich, Österreich (Mühlenschüttel-Donauauen b. Orth a/d. Donau, NÖ.) A, EU, leg. P. F. KEYMAR, ?, don. P. F. KEYMAR, 1983 [Larven].

- NMW 27301:1-4 [*Pelobates f. fuscus* LAUR.] Alte Schottergrube bei Kopfstätten, Niederösterreich, Österreich (Kopfstätten, alte Schottergrube, NÖ.) A, EU, leg. H. TEUFL, 7.VI.1983, don. H. TEUFL, 1983 [Larven].

- NMW 27554 [*Pelobates fuscus fuscus* LAUR.] Europa (?) ?, EU, ?, ?, Feld No. 7708, ? [Laich].

- NMW 31020 [*Pelobates f. fuscus* LAUR.] Unterpremstätten, Steiermark, Österreich (Unterpremstätten, STM.) A, EU, leg. W. HOLZINGER & W. PAILL, 7. VIII.1987, don. W. HOLZINGER & W. PAILL, VIII.1987 [Larve].

- NMW 31051:1-8 [*Pelobates f. fuscus* LAUR.] Schottergrube zwischen Melk und Neuwinden, Niederösterreich, Österreich (Schottergrube zw. Melk und

Neuwinden, NÖ) A, EU, leg. A. CABELA, VI.1987, don. A. CABELA, 1987 [Larven].

- NMW 31052 [*Pelobates f. fuscus* LAUR.] Kirchberg, Steiermark, Österreich (Kirchberg, Waldteil, STM.) A, EU, leg. A. CABELA, 30.VI.1987, don. A. CABELA, 1987 [Larve].

- NMW 31073:1-7 [*Pelobates f. fuscus* LAUR.] Österreich (Österreich) A, EU, ?, ?, ?, ? [Larven].

- NMW 31486:1-2 [*Pelobates f. fuscus* LAUR.] Ungarn (Ungarn) H, EU, ?, ?, ?, 1832.I.48 [Larven].

***Pelobates syriacus* BOETTGER, 1889** NMW 16152 [*Pelobates syriacus* BOET.] Sasa, Israel (Sasa, Israel) IL, AS, leg. H. MENDELSSOHN, 6.VII.1959, im Tausch, 1959/26 [Larve].

- NMW 18506:1-4 [*Pelobates syriacus* BOET.] Teke Tersina a. Aksehir Gölü, Türkei (Teke Tersina, Aksehir) TR, AS, leg. LEINFEST, 10.VII.1963, don. LEINFEST, ? [Larven].

- 19739:1-2 [*Pelobates syriacus* BOET.] Ürgüp, Türkei (S. Ürgüp) TR, AS, leg. AUMÜLLER, 18.VII.1965, don. AUMÜLLER, 1965 [Larven].

***Pelobates syriacus balcanicus* KARAMAN, 1928** NMW 18631:1-5 [*Pelobates syriacus balcanicus* KAR.] Didimotichon, Griechisch Thracien, Altwasser des Evros, Griechenland (Griech. Thracien, Didimotichon, Altwass. d. Evros) GR, EU, leg. K. BAUER et al., 12.VI.1965, don. K. BAUER, 1965 [Larven].

- NMW 23533:1-4 [*Pelobates syriacus* BOET.] Insel Lesbos, Griechenland (Lesbos) GR, EU, leg. H. MALITZKY, 1979, don. H. MALITZKY, 1979 [Larven].

- NMW 28311:1-6 [*Pelobates syriacus balcanicus* KAR.] Gewässer in den Sanddünen der Küste zwischen Mastichari und Marmaris, Insel Kos, Griechenland (Sandd. d. Küst. zw. Mastichari und Marmaris, Kos) GR, EU, leg. F. TIEDEMANN, 17.4.1984, don. F. TIEDEMANN, 1984 [Larven].

- NMW 28840:1-5 [*Pelobates syriacus balcanicus* KAR.] Taka Limni 9 km S Tripolis, Peloponnes, Griechenland (Taka-see 9 km S. Tripolis) GR, EU, leg. K. BILEK & E. KRITSCHER, 3.6.1984, don. K. BILEK & E. KRITSCHER, 1984 [Larven].

***Pelodytes punctatus* (DAUDIN, 1802)** NMW 6581:1-5 [*Pelodytes punctatus* DAU-

DIN] Umgebung von Paris, Frankreich (Umgeb. v. Paris) F, EU, ?, ?, Coll. BENDRIAGA, 1892.5 [Larven].

***Phrynohyas mesophaea* (HENSEL, 1867)** NMW 2296 [*Hyla mesophaea* HENS.] Joinville, Brasilien (Joinville, Brasilien) BR, SA, F. STEINDACHNER, 1909, ?, ? [Skelett].

- NMW 2299 [*Hyla mesophaea* HENS.] Joinville, Brasilien (Joinville, Brasilien) BR, SA, F. STEINDACHNER, 17.IV. 1909, ?, ? [Skelett, Ovarien].

***Phrynohyas resinificatrix* (GOELDI, 1907)** NMW 32779:1-8 [*Phrynohyas resinificatrix* GOELDI] Panguana, Peru (Panguana, Peru) PE, SA, leg. W. HÖDL & M. HENZL, 17.XI.1978, don. W. HÖDL & M. HENZL, 1978 [Larven und Pullus].

***Phyllomedusa baltea* DUELLMAN & TOFT, 1979** NMW 33958:1-6 [*Phyllomedusa baltea* D. & T.] Sira Gebirge, Peru (Sira Geb., Peru) PE, SA, leg. M. AICHINGER, 1988, gekauft von M. AICHINGER, 1994 [Larven].

***Phyllomedusa boliviana* BOULENGER, 1902** NMW 2279 [*Phyllomedusa boliviana* BOUL.] Südamerika (Südamerika) ?, SA, ?, ?, ? [Skelett].

***Phyllomedusa tarsius* (COPE, 1868)** NMW 29014 [*Phyllomedusa tarsius* COPE] Panguana, Peru (Panguana, Peru) PE, SA, leg. M. AICHINGER, 21.IX.1982, gekauft von M. AICHINGER, 1985 [Eier und Uterus].

- NMW 33968 [*Phyllomedusa tarsius* COPE] Panguana, Peru (Panguana, Peru) PE, SA, leg. M. AICHINGER, 2.VIII. 1982, gekauft von M. AICHINGER, 1994 [Laich].

- NMW 33969 [*Phyllomedusa tarsius* COPE] Panguana, Peru (Panguana, Peru) PE, SA, leg. M. AICHINGER, 30.IX. 1982, gekauft von M. AICHINGER, 1994 [Laich].

- NMW 33971 [*Phyllomedusa tarsius* COPE] Panguana, Peru (Panguana, Peru) PE, SA, leg. M. AICHINGER, 24.XI. 1981, gekauft von M. AICHINGER, 1994 [Laich].

***Phyllomedusa tomopterna* (COPE, 1868)** NMW 29015 [*Phyllomedusa tomopterna* COPE] Panguana, Peru (Panguana, Peru) PE, SA, leg. M. AICHINGER, 21.IX. 1982, gekauft von M. AICHINGER, 1985 [Eier und Uterus].

- NMW 33963:1-9 [*Phyllomedusa tomopterna* COPE] Sira Gebirge, Peru (Sira

Geb., Peru) PE, SA, leg. M. AICHINGER, 4. II.1988, gekauft von M. AICHINGER, 1994 [Larven].

***Phyllomedusa vaillanti* BOULENGER, 1882** NMW 29016 [*Dendrophis pictus*] Panguana, Peru (Panguana, Peru) PE, SA, leg. M. AICHINGER, 10.XI.1981, gekauft von M. AICHINGER, 1985 [Eier und Uterus].

- NMW 33979 [*Phyllomedusa vaillanti* BOUL.] Panguana, Peru (Panguana, Peru) PE, SA, leg. M. AICHINGER, 10.XI. 1981, gekauft von M. AICHINGER, 1994 [Laich].

***Physalaemus petersi* (JIMENEZ DE LA ESPADA, 1872)** NMW 29027 [*Physalaemus petersi* ESP.] Panguana, Peru (Panguana, Peru) PE, SA, leg. M. AICHINGER, 7.VII. 1982, gekauft von M. AICHINGER, 1985 [Eier und Uterus].

- NMW 33944 [*Physalaemus petersi* J. D. L. ESP.] Panguana, Peru (Panguana, Peru) PE, SA, leg. M. AICHINGER, 11.XII. 1981, gekauft von M. AICHINGER, 1985 [Larve].

- NMW 33967 [*Physalaemus petersi* J. D. L. ESP.] Panguana, Peru (Panguana, Peru) PE, SA, leg. M. AICHINGER, 6.II. 1982, gekauft von M. AICHINGER, 1994 [Laich].

***Pipa carvalhoi* (MIRANDA-RIBEIRO, 1937)** NMW 15774 [*Pipa carvalhoi* MIRANDA-RIBEIRO] Garunhano-Pernambuco, Brasilien (Garunhano-Pernambuco, Brasilien) BR, SA, leg. M. L. JOHNSON, 16.I.1944, don. O. SOKOL (Museum Washington No. 119098) 1958 [Larve].

***Pipa parva* RUTHVEN & GAIGE, 1923** NMW 15775:1-2 [*Pipa parva* RUTHVEN & GAIGE] 20 km W Rosaria, Venezuela (20 km westl. v. Rosaria, Venezuela) YV, SA, leg. L. P. SCHULTZ, ?, don. O. SOKOL (Museum Washington No. 119817) 1958 [Larven].

- NMW 15776 [*Pipa parva* RUTHVEN & GAIGE] Zulia Distrikt, Venezuela (Zulia, Venezuela) YV, SA, leg. F. BOND, ?, don. O. SOKOL (Museum Washington No. 128846) 1958 [Larve].

***Pipa pipa* (LINNAEUS, 1758)** NMW 2268 [*Pipa americana* LAUR.] Paramaribo, Surinam (Paramaribo) SME, SA, HELLER, ?, F. STEINDACHNER, 1908 [Skelett].

- NMW 6878 [*Pipa pipa* LINN.] Surinam (Surinam) SME, SA, MÜLLER, 1924, ?, ? [Skelett, zerlegt].

***Pleurodema bibronii* TSCHUDI, 1838** NMW 2261 [*Paludicola bibronii* TSCH.]

Desague, Argentinien (Desague, Chile) RA, SA, ?, ?, don. F. STEINDACHNER, 1892 [Skelett].

- NMW 2282 [*Paludicola bibronii* TSCH.] Bariloche-Paß, Argentinien (Bariloche) RA, SA, ?, ?, F. STEINDACHNER, 1908.13.h [Skelett].

Polypedates eques GÜNTHER, 1859
NMW 20238:1-2 [*Rhacophorus cruciger eques* GTHR.] Gartmore Dola, Maskeliya, Sri Lanka (Gartmore Dola, Maskeliya, Ceylon) CL, AS, leg. F. STARMÜHLNER, 1970, Ceylon-Expedition, 1970-71 [Larven].

Polypedates maculatus (GRAY, 1834)
NMW 2250 [*Rhacophorus leucomystax* GRAY] Java, Indonesien (Java) RI, AS, ?, ?, STEINDACHNER, I.1884.47.a [Skelett].

- NMW 2271 [*Rhacophorus maculatus* GRAY] Calcutta, Indien (Calcutta) IND, AS, ?, ?, don. F. STOLICZKA, 1874.16.c, ?, ? [Skelett].

Proceratophrys boiei (WIED-NEUWIED, 1825) NMW 2252 [*Ceratophrys boiei* WIED.] Joinville, Brasilien (Joinville, Brasilien) BR, SA, ?, ?, don. F. STEINDACHNER, 1908 (XI, 16) [Skelett].

- NMW 2291 [*Ceratophrys boiei* WIED.] Teresópolis, Brasilien (Theresopolis) BR, SA, ?, ?, ?, ? [Skelett und Eingeweide].

- NMW 2302 [*Ceratophrys boiei* WIED] Joinville, Brasilien (Joinville, Brasilien) BR, SA, ?, ?, don. F. STEINDACHNER, 1908 [Skelett und Eingeweide].

Pseudis paradoxa (LINNAEUS, 1758)
NMW 4100 [*Pseudis paradoxa* LINN.] Surinam (Surinam) SME, SA, ?, VIII.1871, ?, ? [Larve].

- NMW 13267 [*Pseudis paradoxa* LINN.] Belém, Brasilien (Para) BR, SA, ?, ?, don. F. STEINDACHNER, 1874.I.13 [Larve].

Rana ? NMW 2297 [*Rana ?*] ? (?) ?, ?, ?, ?, ? [Skelett].

Rana sp. ? NMW 34886 [*Rana spec.*] Europa (?) ?, EU, ?, ?, don. A. H. S. Schopenhauerstraße (1180 Wien) April 1996 [Anatomisches Präparat (Gehirn)].

- NMW 36140 [*Rana sp.*] ? (?) ?, ?, ?, ?, don. Bundesgymnasium Wien 17., Parhamerplatz, Juni 2000 [Anatomisches Präparat - Atmungsapparat, präp. Fa. Henkel].

Rana arvalis arvalis NILSON, 1842
NMW 2344 [*Rana arvalis* NILSON] Amager

u. Tortunen, Dänemark (Amager u. Tortunen) DK, EU, ?, ?, don. F. STEINDACHNER, September 1875.d [Situs viscerum und Laich].

**Rana arvalis wolterstorffi FEJERVA-
RY, 1919** NMW 31840:1-12 [*Rana arvalis wolterstorffi* FEJ.] Rudersdorf, Burgenland, Österreich (Rudersdorf, Burgenland) A, EU, leg. A. CABELA, 26.V.1988, don. A. CABELA, 1988 [Larven].

- NMW 33526:1-9 [*Rana arvalis wolterstorffi* FEJ.] Seebarn, Weinviertel, NÖ, Österreich (Seebarn, Weinviertel) A, EU, leg. A. CABELA & H. GRILLITSCH, 28.IV.1994, don. A. CABELA & H. GRILLITSCH, 28.IV.1994 [Larven].

Rana catesbeiana SHAW, 1802 NMW 2718:1-4 [*Rana mugiens* MERR.] Nordamerika (Nordamerika) ?, NA, ?, ?, Coll. GYRINI, XXI.171 [Larven].

Rana clamitans LATREILLE, 1802
NMW 2730:1-4 [*Rana clamata* DAUD.] Nordamerika (Nord-Amerika) ?, NA, ?, ?, Coll. ?, 1825.I.10.b. + 1829.V.15 [Larven].

Rana dalmatina BONAPARTE, 1840
NMW 2264 [*Rana agilis* THOM.] Travnik, Herzegowina, Bosnien-Herzegowina (Travnik) BIH, EU, Graf BRANDIS, I.XII.1902, ?, ? [Skelett].

- NMW 2348 [*Rana dalmatina* BONAP.] Hütteldorf, Wien, Österreich (Hütteldorf) A, EU, ?, ?, F. STEINDACHNER, 1892 [Situs viscerum].

- NMW 3094:1-4 [*Rana dalmatina* BONA.] Umgebung von Paris, Frankreich (Umgeb. v. Paris) F, EU, ?, ?, Coll. J. BEDRIAGA, 1892.8. [Larven].

- NMW 7130 [*Rana temporaria* LINN.] Döttelbach, Niederösterreich, Österreich (Döttelbach) A, EU, ?, IV.1911, ?, ? [Laich - det. GRILLITSCH, 1995].

- NMW 14921 [*Rana dalmatina* BONAP.] Kordon bei Hütteldorf, Wien, Österreich (Kordon bei Hütteldorf) A, EU, ?, 18.III.1891, don. F. STEINDACHNER, 1892 [Situs viscerum].

- NMW 26667:1-4 [*Rana dalmatina* BONA.] StraBe von Brauchsdorf nach Pfaffing, Oberösterreich, Österreich (Str. v. Brauchsdorf n. Pfaffing, 200 m n. Brauchsdorf) A, EU, leg. H. GRILLITSCH, 12. V. 1982, don. H. GRILLITSCH, 1982 [Larven].

- NMW 26671:1-9 [*Rana dalmatina* BONA.] Teich südlich von Adenbruck

bei Dukenedt, Oberösterreich, Österreich (Teich südl. Adenbruck b. Dukenedt, OÖ.) A, EU, leg. H. GRILLITSCH, 12.V.1982, don. H. GRILLITSCH, 1982 [Larven].

- NMW 26673:1-14 [*Rana dalmatina* BONA.] Teich in Prackenberg, Oberösterreich, Österreich (Teich in Prackenberg, OÖ.) A, EU, leg. F. TIEDEMANN & H. GRILLITSCH, 13.II.1982, don. F. TIEDEMANN & H. GRILLITSCH, 1982 [Larven].

- NMW 26682 [*Rana dalmatina* BONA.] Lichtenegg Au bei Wels, Oberösterreich, Österreich (Lichtenegg Au b. Wels, OÖ.) A, EU, leg. A. CABELA, IV.1982, don. A. CABELA, 1982 [Larve - det. H. GRILLITSCH, 1982].

- NMW 26691 [*Rana dalmatina* BONA.] 1. Wientalstaubecken, E Wien, Österreich (1. Wientalbecken, E. Wien) A, EU, leg. A. CABELA, 1982, don. A. CABELA, 1982 [Larve - det. H. GRILLITSCH, 1982].

- NMW 26692:1-2 [*Rana dalmatina* BONA.] Stadt des Kindes, großer Teich, Niederösterreich, Österreich (Stadt d. Kindes, s. gr. Teich, Wien) A, EU, leg. A. CABELA, 1982, don. A. CABELA, 1982 [Larven].

- NMW 27292:1 [*Rana dalmatina* BONA.] Schauersberg bei Wels, Oberösterreich, Österreich (Schauersberg, OÖ.) A, EU, leg. A. CABELA, 1983, don. A. CABELA, 1983 [Larve].

- NMW 27292:2 [*Rana dalmatina* BONA.] Reichersberg, Oberösterreich, Österreich (Reichersberg, OÖ.) A, EU, leg. A. CABELA, 1983, don. A. CABELA, 1983 [Larve].

- NMW 27292:3 [*Rana dalmatina* BONA.] Kopfstätten, Niederösterreich, Österreich (Kopfstätten, NÖ.) A, EU, leg. H. TEUFL, 7.VI.1983, don. H. TEUFL, 1983 [Larve].

- NMW 27362:1-11 [*Rana dalmatina* BONA.] S Köttlach, Niederösterreich, Österreich (Südl. v. Köttlach, NÖ.) A, EU, leg. H. SCHWAMMER, 22.V.1983, don. H. SCHWAMMER, 1983 [Larven].

- NMW 27368 [*Rana dalmatina* BONA.] Große Schottergrube NW Breitensee, Niederösterreich, Österreich (Gr. Schottergrube, NW Breitensee) A, EU, leg. H. SCHWAMMER, 4.VI.1983, don. H. SCHWAMMER, 1983 [Larve].

- NMW 27550:1-6 [*Rana dalmatina* BONA.] Österreich (Österreich) A, EU, ?, ?, FNo. 7724, ? [Larven].

- NMW 28233:1-3 [*Rana dalmatina* BONA.] 1 km vor der Ortseinfahrt von Freischling, NÖ, Österreich (1 km vor Ortseinfahrt von Freischling, NÖ) A, EU, leg. M. HÄUPL, 7.VI.1979, don. M. HÄUPL, 1979 [Larven].

- NMW 28381:1-4 [*Rana dalmatina* BONA.] Kroinau bei Linz, Oberösterreich, Österreich (Kroinau b. Linz) A, EU, leg. A. CABELA, 31.V.1984, don. A. CABELA, 1984 [Larven].

- NMW 28601:1-3 [*Rana dalmatina* BONA.] Meiseldorferteich bei Kleinmeiseldorf, Niederösterreich, Österreich (Meiseldorferteich b. Kleinmeiseldorf, NÖ.) A, EU, leg. M. HÄUPL, 7.VI.1979, don. M. HÄUPL, 1979 [Larven].

- NMW 29170:1-15 [*Rana dalmatina* BONA.] Abzweigung Sveti-Petar-Pazien, Istrien, Kroatien (Abzw. Sveti-Petar-Pazien, Istrien) HR, EU, leg. P. F. KEYMAR, VI.1984, gekauft von P. F. KEYMAR, 1985 [Larven].

- NMW 29171:1-20 [*Rana dalmatina* BONA.] Hauptstraße W Küste Abzweigung Rovinj, Istrien, Kroatien (Hauptstr. W. Küste Abzw. Rovinj, Istrien) HR, EU, leg. P. F. KEYMAR, VI.1984, gekauft von P. F. KEYMAR, 1985 [Larven].

- NMW 29172:1-20 [*Rana dalmatina* BONA.] Veli Mtor bis Motovun-Wald, Istrien, Kroatien (Veli Mtor bis Motovun (M. Wald) Istrien) HR, EU, leg. P. F. KEYMAR, VI.1984, gekauft von P. F. KEYMAR, 1985 [Larven].

- NMW 29173:1-5 [*Rana dalmatina* BONA.] Limni Korission, Insel Korfu, Griechenland (Limni Korission, Korfu) GR, EU, leg. P. F. KEYMAR, IV.1984, gekauft von P. F. KEYMAR, 1985 [Larven].

- NMW 29174:1-15 [*Rana dalmatina* BONA.] Becken von Feneos Richtung Zaruchla, Peloponnes, Griechenland (Becken v. Feneos - Zaruchla, Peloponnes) GR, EU, leg. P. F. KEYMAR, IV.1984, gekauft von P. F. KEYMAR, 1985 [Larven].

- NMW 29563:1-7 [*Rana dalmatina* BONA.] Weiher bei Hochwolkersdorf, NÖ, Österreich (Weiher b. Hochwolkersdorf) A, EU, leg. A. CABELA, 18.V.1985, don. A. CABELA, 1985 [Larven].

- NMW 29767 [*Rana dalmatina* BONA.] Althofen, Moor am Moorbach, Kärnten, Österreich (Althofen, Moor a. Moorbach, Kärnten) A, EU, leg. H.

- TEUFL, 16.IX.1985, don. H. TEUFL, 1985 [Larve].
- NMW 31057 [*Rana dalmatina* BONA.] Donauauen beim Wallsee, Mühlhaufen, Niederösterreich, Österreich (Donauauen b. Wallsee, Mühlhaufen) A, EU, leg. A. CABELA, 12.VI.1987, don. A. CABELA, 1987 [Larve].
 - NMW 31058:1-5 [*Rana dalmatina* BONA.] Schottergrube zwischen Melk und Neuwinden, Niederösterreich, Österreich (Schottergrube zw. Melk & Neuwinden, NÖ.) A, EU, leg. A. CABELA, 17.VI.1987, don. A. CABELA, 1987 [Larven].
 - NMW 31059:1-4 [*Rana dalmatina* BONA.] Dittenberg, Steiermark, Österreich (Dittenberg) A, EU, leg. A. CABELA, 29.VI.1987, don. A. CABELA, 1987 [Larven].
 - NMW 31061:1-2 [*Rana dalmatina* BONA.] Rotlambodenwald, Steiermark, Österreich (Rotlamboden, Stmk.) A, EU, leg. A. CABELA, 1.VII.1987, don. A. CABELA, 1987 [Larven].
 - NMW 31062:1-3 [*Rana dalmatina* BONA.] Murauen zwischen Ratzena & Diepersdorf, Steiermark, Österreich (Murauen zw. Ratzena & Diepersdorf, Stmk.) A, EU, leg. A. CABELA, 1.VII.1987, don. A. CABELA, 1987 [Larven].
 - NMW 31063:1-2 [*Rana dalmatina* BONA.] Altwasser der Raab, S Weichselbaum, Burgenland, Österreich (Altwasser d. Raab südl. Weichselbaum) A, EU, leg. A. CABELA, 2.VII.1987, don. A. CABELA, 1987 [Larven].
 - NMW 31064:1-5 [*Rana dalmatina* BONA.] Donauauen bei Manswörth, Niederösterreich, Österreich (Donauauen b. Manswörth) A, EU, leg. A. CABELA, 1987, don. A. CABELA, 1987 [Larven].
 - NMW 31692 [*Rana dalmatina* BONA.] Kiesgrube im Zentrum des Beckens von Pheneos, Peloponnes, Griechenland (Kiesgrube i. Zentr. d. Beckens v. Pheneos, Pelopo.) GR, EU, leg. W. MAYER, 25.V.1989, don. W. MAYER, 1989 [Larve].
 - NMW 31838:1-2 [*Rana dalmatina* BONA.] Rudersdorf, Burgenland, Österreich (Rudersdorf, Burgenland) A, EU, leg. A. CABELA, 26.V.1988, don. A. CABELA, 1988 [Larven].
 - NMW 31843:1-4 [*Rana dalmatina* BONA.] Altwasser der Lafnitz, Steiermark, Österreich (Altwasser d. Lafnitz, Steiermark) A, EU, leg. A. CABELA, 25.V.1988, don. A. CABELA, 1988 [Larven].
 - NMW 32382:1-3 [*Rana dalmatina* BONA.] Unterglamberg, Steiermark, Österreich (Unterglamberg, Steiermark) A, EU, leg. A. CABELA, 19.VI.1991, don. A. CABELA, 1991 [Larven].
 - NMW 33528:1-3 [*Rana dalmatina* BONA.] Tümpel im Körringer Holz, Oberösterreich, Österreich (Körringer Holz, Tümpel, OÖ.) A, EU, leg. A. CABELA, 29.VI.1994, don. A. CABELA, 1994 [Larven].
 - NMW 33529:1-4 [*Rana dalmatina* BONA.] Kröllendorf, Stauteich am Zauchbach, Niederösterreich, Österreich (Kröllendorf, Stauteich a. Zauchbach) A, EU, leg. A. CABELA, 29.VI.1994, don. A. CABELA, 1994 [Larven].
 - NMW 35168:1-11 [*Rana dalmatina* BON.] Schönauer Teich bei Schönau, Niederösterreich, Österreich (Schönau, Schönauerteich, NÖ.) A, EU, leg. A. CABELA & H. GRILLITSCH, 5.VII.1995, don. A. CABELA & H. GRILLITSCH, 1995 [Larven].
 - NMW 35170:1-6 [*Rana dalmatina* BON.] Mühlhaufen beim Wallsee, Niederösterreich, Österreich (Wallsee, Mühlhaufen, NÖ) A, EU, leg. A. CABELA & F. RATHBAUER, 10.V.1995, don. A. CABELA & F. RATHBAUER, 1995 [Larven].
 - NMW 35171:1-6 [*Rana dalmatina* BON.] Schottergrube beim Wallsee, Niederösterreich, Österreich (Wallsee, Schottergrube, NÖ) A, EU, leg. A. CABELA & F. RATHBAUER, 10.V.1995, don. A. CABELA & F. RATHBAUER, 1995 [Larven].
 - NMW 35197:1-10 [*Rana dalmatina* BON.] Donauufer bei Haibach, Oberösterreich, Österreich (Haibach, Donauufer, OÖ.) A, EU, leg. A. CABELA & W. MAYER, 12.VI.1996, don. A. CABELA & W. MAYER, 1996 [Larven].
 - NMW 35200:1-2 [*Rana dalmatina* BON.] Schottergrube bei Webersdorf, Oberösterreich, Österreich (Webersdorf, Schottergr., OÖ.) A, EU, leg. A. CABELA & W. MAYER, 13.VI.1996, don. A. CABELA & W. MAYER, 1996 [Larven].
 - NMW 35201:1-3 [*Rana dalmatina* BON.] Loiferding, Salzburg, Österreich (Loiferding, Salzburg) A, EU, leg. A. CABELA & W. MAYER, 13.VI.1996, don. A. CABELA & W. MAYER, 1996 [Larven].



Abb. 8: Nervensystem der Erdkröte, *Bufo bufo*.
Präparation: K. BILEK 1957.
(NMW 35511)

- NMW 35202:1-9 [*Rana dalmatina* BON.] St. Georgen, Salzburg, Österreich (St. Georgen, Salzburg) A, EU, leg. A. CABELA & W. MAYER, 13.VI.1996, don. A. CABELA & W. MAYER, 1996 [Larven].
- NMW 35199:1-2 [*Rana dalmatina* BON.] Bergstetten, Oberösterreich, Österreich (Bergstetten, OÖ.) A, EU, leg. A. CABELA & W. MAYER, 13.VI.1996, don. A. CABELA & W. MAYER, 1996 [Larven].
- Rana esculenta* LINNAEUS, 1758**
 NMW 6129:1-11 [*Rana esculenta* L.] Europa (?) ?, EU, ?, ?, ?, ? [Entwicklungspräparat].
- NMW 27183:1-3 [*Rana esculenta* LINN.] Hohenau, an der March (südlicher Teich an der Bahn) Niederösterreich, Österreich (Hohenau, südl. Teich a/d. Bahn) A, EU, leg. H. TEUFL & U. SCHWARZER, 24.V. 1983, don. H. TEUFL & U. SCHWARZER, 1983 [Larven].
- NMW 27299:1-5 [*Rana esculenta* LINN.] Bruderhof, Lingenau, Vorarlberg, Österreich (Lingenau, Bruderhof, Weiher b. Bankgruppe, VLBG.) A, EU, leg. H. TEUFL & U. SCHWARZER, 10.VII.1973, don. H. TEUFL & U. SCHWARZER, 1973 [Larven].
- NMW 27406 [*Rana esculenta* LINN.] Tarsdorf, Oberösterreich, Österreich (Tarsdorf, OÖ.) A, EU, leg. H. TEUFL, 21. VIII.1983, don. H. TEUFL, 1983 [Larve].
- NMW 29772:1-3 [*Rana esculenta* LINN.] Griffener-See, Kärnten, Österreich (Griffener-SeeSW. Ecke Kärnten) A, EU, leg. H. TEUFL, 1.IX.1985, don. H. TEUFL, 1985 [Larven].
- NMW 31047:1-20 [*Rana esculenta* LINN.] Donauauen bei Hollenburg, Niederösterreich, Österreich (Donauauen b. Hollenburg, NÖ.) A, EU, leg. A. CABELA, 16. VI.1987, don. A. CABELA, 1987 [Larven].
- NMW 31048:1-9 [*Rana esculenta* LINN.] Straßenteich bei Schildhof (ÖK-208) Steiermark, Österreich (Straßenteich, Steiermark) A, EU, leg. A. CABELA, 1.VII. 1987, don. A. CABELA, 1987 [Larven].
- NMW 31049:1-5 [*Rana esculenta* LINN.] Zufluß des Ehenteichs N Eichfeld, Steiermark, Österreich (Ehenteich Zufluß, Steiermark) A, EU, leg. A. CABELA, 1987, don. A. CABELA, 1987 [Larven].
- NMW 31050:1-7 [*Rana esculenta* LINN.] Fischteich bei Stangdorf, Steiermark, Österreich (Stangdorf, Fischteich) A, EU, leg. A. CABELA, 30.VI.1987, don. A. CABELA, 1987 [Larven].
- NMW 33527 [*Rana esculenta* LINN.] Mühlhaufen beim Wallsee, Niederösterreich, Österreich (Mühlhaufen, Wallsee) A, EU, leg. A. CABELA, 20.IX.1994, don. A. CABELA, 1994 [Larve].
- NMW 34101 [*Rana esculenta* LINN.] Europa (Europa) ?, EU, ?, ?, Nachlaß N. BURGHARDT, 1994/1 [Situs viscerum].
- Rana esculenta / lessonae* NMW 28529:1-6 [*Rana esculenta / lessonae*] Lahntal, Tirol, Österreich (Lahntal, NT.) A, EU, leg. F. TEUFL, 5.VIII.1984, don. F. TEUFL, 1984 [Larven].**
- NMW 35198:1-4 [*Rana esculenta / lessonae*] Bergstetten, Oberösterreich, Österreich (Bergstetten, OÖ.) A, EU, leg. A. CABELA & W. MAYER, 13.VI. 1996, don. A. CABELA & W. MAYER, 1996 [Larven].
- Rana graeca* BOULENGER, 1891**
 NMW 27637:1-20 [*Rana graeca* BOUL.] Nea Figalia beim Minthi Gebirge, Taygetos Gebirge, Peloponnes, Griechenland (Nea Figalia, Minthi Geb., Taygetos Geb.) GR, EU, leg. P. F. KEYMAR, 16.VIII.1983, gekauft von P. F. KEYMAR, 1983 [Larven].
- NMW 29180:1-20 [*Rana graeca* BOUL.] Olvios-Tal, Becken von Feneos, N-Peloponnes, Griechenland (Olvios-Tal, Feneosbecken, N. Peloponnes) GR, EU, leg. P. F. KEYMAR, 6.VIII.1984, gekauft von P. F. KEYMAR, 1984 [Larven].
- NMW 29181:1-2 [*Rana graeca* BOUL.] Krathis-Fluß im Zivlos-Tal, Peloponnes, Griechenland (Krathis-Fluß i. Zivlos-Tal, Pelop.) GR, EU, leg. P. F. KEYMAR, 6.VIII.1984, gekauft von P. F. KEYMAR, 1984 [Larven].
- Rana iberica* BOULENGER, 1879**
 NMW 3035:1-2 [*Rana iberica* BOUL.] Coimbra, Portugal (Coimbra) P, EU, coll. J. BEDRIAGA, ?, don. F. STEINDACHNER, 1898.14a [Larven].
- Rana lessonae* CAMERANO, 1882**
 NMW 29770 [*Rana esculenta* LINN.] Lessiak, Kärnten, Österreich (Lessiak, Kärnten) A, EU, leg. H. TEUFL, 2.IX.1985, don. H. TEUFL, 1985 [Larve].
- NMW 29771:1-2 [*Rana lessonae* CAM.] Lessiak, Kärnten, Österreich (Lessiak, Kärnten) A, EU, leg. H. TEUFL, 2.IX. 1985, don. H. TEUFL, 1985 [Larven].

***Rana montezumae* BAIRD, 1854**

NMW 2697:1-3 [*Rana montezumae* BAIRD]
See bei Zapothan, Region Jalisco, Mexiko
(See b. Zapothan, Jalisco) MEX, NA, ?, ?,
don. F. STEINDACHNER, 1910.60.a [2
Larven, 1 juv.].

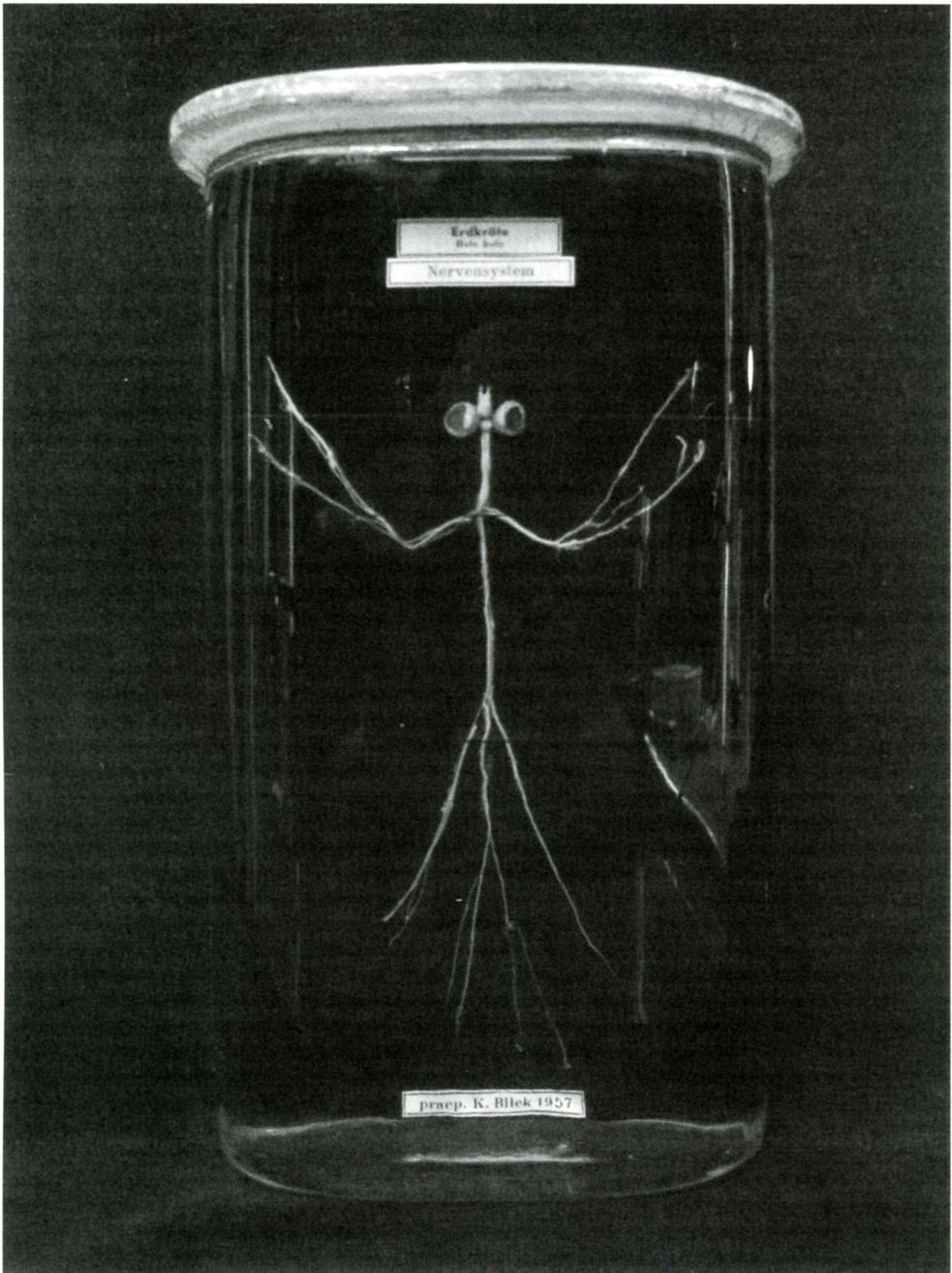
***Rana occipitalis* GÜNTHER, 1859**

NMW 13447:5-8 [*Rana occipitalis* GTHR.]
Rufisque, Senegal (Rufisque) SN, AF, leg.
MALTZLAN, 1881, ?, ? [Larven - det. GUIBÉ
& LAMOTTE, 1865].

***Rana perezi* SEOANE, 1885**

NMW 2863:1-5 [*Rana esculenta* var. *hispanica*
BEDR.] Coimbra, Portugal (Coimbra) P,
EU, ?, ?, Coll. BEDRIAGA, 1892.6. [Lar-
ven].

- NMW 29890:1 [*Rana ridibunda*
perezi SEOA.] 6 km S San José am Rio
Santa Eulalia, Insel Ibiza, Spanien (Rio
Santa Eulalia, 6 km S. San Jose, Ibiza) E,
EU, leg. H. MALICKY, 20.V.1973, don. H.
MALICKY, 1973 [Larven].

- NMW 27890:2 [*Rana ridibunda*
perezi SEOA.] Rio Santa Eulalia, Insel Ibiza,
Spanien (Rio Santa Eulalia, Ibiza) E, EU,
leg. H. MALICKY, 21.V.1973, don. H.
MALICKY, 1973 [Larven].

***Rana ridibunda* PALLAS, 1771**

NMW 2799:1-18 [*Rana ridibunda* PAL.] Europa
(Europa) ?, EU, ?, ?, ?, ? [Larven].

- NMW 4186 [*Rana esculenta* var.
ridibunda] Groß Becskerek, Ungarn (Groß
Becskerek, Ungarn) H, EU, ?, ?, F. STEIN-
DACHNER, 1899 (25.11.) [Situs viscerum].

- NMW 22021:1-3 [*Rana ridibunda*
PAL.] Inundations-Gebiet, unterhalb der
Ostbahnbrücke, Wien, Österreich (Inuntati-
onsgebiet, unterh. d. Östbahnbr. Wien) A,
EU, leg. A. STEJSKAL, 24.XI.1969, don. A.
STEJSKAL, 1969 [Larven].

- NMW 33252 [*Rana ridibunda*
PALL.] ? Europa (?) ?, EU, ?, ?, ?, ? [Situs
viscerum, in Formalin].

- NMW 35514 [*Rana ridibunda*] ?
(?) ?, EU, ?, ?, ?, ? [Entwicklungspräparat,
praep. K. BILEK, 1970].

***Rana* cf. *ridibunda* PALLAS, 1771**

NMW 15067 [*Rana ridibunda* PAL.] Gölü
bei Isparta, Budur Region, Türkei (Gölü b.
Isparta, Budur, Kl. Asien) TR, AS, leg.
NEMENZ, 21.IX.1955, don. NEMENZ, 1955
[Larve].

- NMW 27640:1-2 [*Rana ridibunda*
PAL.] zwischen. Skala & Poros, Insel Kefa-
lonia, Griechenland (Zw. Skala & Poros,

Kefalonia) GR, EU, leg. P. F. KEYMAR, 9.
VIII.1983, don. P. F. KEYMAR, 1983 [Lar-
ven].

- NMW 27670:1-7 [*Rana ridibunda*
PAL.] Mikri Prespa, Griechenland (kleiner
Prespa See) GR, EU, leg. P. F. KEYMAR, 28.
VII.1983, don. P. F. KEYMAR, 1983 [Lar-
ven].

- NMW 27877:1-3 [*Rana ridibunda*
PAL.] E Templeni, Insel Korfu, Griechen-
land (E. Templeni - seichter Weiher, Korfu)
GR, EU, leg. H. MALICKY, 2.V. 1979, don.
H. MALICKY, 1979 [Larven].

- NMW 27878 [*Rana ridibunda*
PAL.] E Templeni, Insel Korfu, Griechen-
land (E Templeni - seichter Weiher, Korfu)
GR, EU, leg. H. MALICKY, 24.IX.1980,
don. H. MALICKY, 1980 [Larve].

- NMW 27879:1-2 [*Rana ridibun-*
da PAL.] Antinioti See, Insel Korfu,
Griechenland (Limni Antinioti, Korfu -
Brackwasserweiher) GR, EU, leg. H.
MALICKY, 10. VI.1977, don. H. MALICKY,
1977 [Larven].

- NMW 27880:1-2 [*Rana ridibunda*
PAL.] Kalurata, Insel Kefalonia, Griechen-
land (Kalurata, Kefalina, tiefer Weiher)
GR, EU, leg. H. MALICKY, 5.VI.1977, don.
H. MALICKY, 1977 [Larven].

- NMW 27881 [*Rana ridibunda*
PAL.] 7 km S Argasi, Insel Zakynthos, Grie-
chenland (Wassergraben 7 km S Argasi (= N
Vasilikos) Zakynthos) GR, EU, leg. H.
MALICKY, 26.V.1977, don. H. MALICKY,
1977 [Larve].

- NMW 27883 [*Rana ridibunda*
PAL.] 1 km S Neochorion, Insel Lesbos,
Griechenland (1 km südl. Neochorion, Les-
bos) GR, EU, leg. H. MALICKY, 25.V. 1975,
don. H. MALICKY, 1975 [Larve].

- NMW 27884:1-2 [*Rana ridibunda*
PAL.] 7 km E Plomari, Insel Lesbos, Grie-
chenland (7 km E Plomari, Lesbos) GR,
EU, leg. H. MALICKY, 31.V.1975, don. H.
MALICKY, 1975 [Larven].

- NMW 27886 [*Rana ridibunda*
PAL.] 2 km E Karavostamon, Insel Ikaria,
Griechenland (2 km östl. Karavostamon,
Ikaria) GR, EU, leg. H. MALICKY, 30.V.
1979, don. H. MALICKY, 1979 [Larve].

- NMW 27887:1-2 [*Rana ridibunda*
PAL.] W Mileopon, Insel Ikaria, Griechen-
land (W Mileopon, Ikaria) GR, EU, leg. H.
MALICKY, 2.VI.1979, don. H. MALICKY,
1979 [Larven].

- NMW 27888 [*Rana ridibunda* PAL.] S Platia Ammos, Insel Kithira, Griechenland (S Platia Ammos, Kithira, Rinnal m. Tümpel) GR, EU, leg. H. MALICKY, 5.X.1980, don. H. MALICKY, 1980 [Larve].
- NMW 28176 [*Rana ridibunda* PAL.] 1 km S Neon Eratinon, Nestos Delta, Nomos Xanthi, Griechenland (1 km S Neon Erasinion, Nestos Delta, Nom. Xanthi) GR, EU, leg. K. BAUER, F. SPITZENBERGER & J. GRUBER, 23.IX.1966, don. K. BAUER, F. SPITZENBERGER & J. GRUBER, 1966 [Larve].
- NMW 28322:1-3 [*Rana ridibunda* PAL.] Sideroptera zwischen Linopotis und Mastihari, Insel Kos, Griechenland (Sideroptera zw. Linopotis und Mastihari, Kos) GR, EU, leg. H. GRILLITSCH, 17.IV.1984, don. H. GRILLITSCH, 1984 [Larven].
- NMW 28323:1-10 [*Rana ridibunda* PAL.] Straße nach Lampi auf Höhe Mt. Palia Mantra, Insel Patmos, Griechenland (Patmos, Str. n. Lampi a. H. Mt. Palia Mantra) GR, EU, leg. H. GRILLITSCH, 9.V.1984, don. H. GRILLITSCH, 1984 [Larven].
- NMW 28324:1-5 [*Rana ridibunda* PAL.] Straße nach Lampi auf Höhe Mt. Palia Mantra, Insel Patmos, Griechenland (Patmos, Str. n. Lampi a. H. Mt. Palia Mantra) GR, EU, leg. H. GRILLITSCH, 28. IV. 1984, don. H. GRILLITSCH, 1984 [Larven].
- NMW 29175:1-4 [*Rana ridibunda* PAL.] Limni Korission, Insel Korfu, Griechenland (Limni Korission, Korfu) GR, EU, leg. P. F. KEYMAR, IV.1984, gekauft von P. F. KEYMAR, 1984 [Larven].
- NMW 29808:1-5 [*Rana ridibunda* PAL.] Brücke über den Fluß Kurkurtachi, N Apolakkia, Insel Rhodos (Brücke üb. Fl. Kurkurtachi, N. Apolakkia, Rhodos) GR, EU, leg. H. GRILLITSCH, 23.VIII.1985, don. H. GRILLITSCH, 1985 [Larven].
- NMW 29809:1-7 [*Rana ridibunda* PAL.] Madé, 25 km S Iraklion, Insel Kreta, Griechenland (Madé, 25 km südl. Iraklion, Kreta) GR, EU, leg. H. GRILLITSCH, 27.V.1985, don. H. GRILLITSCH, 1985 [Larven].
- NMW 31111:1-2 [*Rana ridibunda* PAL.] Bach 4 km E Alanya, Türkei (Bach 4 km östl. Alanya, Türkei) TR, AS, leg. K. BILEK, 14.X.1987, don. K. BILEK, 1987 [1 Larve, 1 Juv.].
- NMW 31787:1-4 [*Rana ridibunda* PAL.] Kanatadika bei Istiea, Insel Euböa, Griechenland (Kanatadika (Sumpfbgeb.) b. Istiea, Ins. Euboea) GR, EU, leg. K. BILEK & E. KRITSCHER, V.1989, don. K. BILEK & E. KRITSCHER, 1989 [Larven].
- NMW 33230:1-25 [*Rana ridibunda* PAL.] Gewässer bei Akra Agios Petros, Griechenland (Gewässer b. Agios Petros) GR, EU, leg. P. F. KEYMAR, 1993, gekauft von P. F. KEYMAR, 1993 [Larven].
- NMW 33231:1-14 [*Rana ridibunda* PAL.] Quelle oberhalb von Therma, Insel Samothraki, Griechenland (Quelle oberh. v. Therma, Samothraki) GR, EU, leg. P. F. KEYMAR, 22.7.1993, gekauft von P. F. KEYMAR, 1993 [Larven].
- NMW 33232:1-27 [*Rana ridibunda* PAL.] Berg Olymp bei Karia, Griechenland (Olymp Geb., b. Karia) GR, EU, leg. P. F. KEYMAR, 22.VII.1993, gekauft von P. F. KEYMAR, 1993 [Larven].
- NMW 33235:1-8 [*Rana ridibunda* PAL.] Therma, Insel Samothraki, Griechenland (Therma, Samothraki) GR, EU, leg. P. F. KEYMAR, 27.VII.1993, gekauft von P. F. KEYMAR, 1993 [Larven].
- NMW 34150:1-10 [*Rana ridibunda* PALL.] Shah-Bazan, Provinz Lurestan, Iran (Shah-Bazan, Prov. Lurestan, Iran) IR, AS, leg. G. SCHULTSCHIK, 28. III.1995, gekauft von G. SCHULTSCHIK, 1995 [Larven].
- NMW 35972:1 [*Rana ridibunda* PALLAS] Bach nahe Vlachomandra an der Straße von Thermon nach Nafpaktos, Griechenland (Str. Thermon-Nafpaktos, Bach n. Vlachomandra) GR, EU, leg. H. GRILLITSCH, 16.5.1990, don. H. GRILLITSCH, 1990 [Larven].
- NMW 35972:2 [*Rana ridibunda* PALLAS] nahe Panagia, am Fluß Alakmon, Raum Ioanina, Griechenlandnahe Panagia, am Fluß Alakmon, Raum Ioanina) GR, EU, leg. H. GRILLITSCH, 22.5.1990, don. H. GRILLITSCH, 1990 [Larven].
- NMW 35972:3 [*Rana ridibunda* PALLAS] W Thermon, Griechenland (westl. Thermon) GR, EU, leg. H. GRILLITSCH, 16.5.1990, don. H. GRILLITSCH, 1990 [Larven].
- NMW 35975:1-2 [*Rana ridibunda* PALLAS] zwischen Deskati und Kalambaka, Griechenland (zwischen Deskati und Kalambaki, GR) GR, EU, leg. H. GRILLITSCH, 9.5.1990, don. H. GRILLITSCH, 1990 [Larven].
- NMW 35975:3 [*Rana ridibunda* PALLAS] Bambalion, Stausee Kastrakion, Umgebung Artá, Griechenland (zwischen

Deskati und Kalambaki, GR) GR, EU, leg. H. GRILLITSCH, 13.5.1990, don. H. GRILLITSCH, 1990 [Larven].

- NMW 35975:4 [*Rana ridibunda* PALLAS] Straße von Klitoria nach Pheneos, Peloponnes, Griechenland (Straße von Klitoria nach Pheneos, Peloponnes, GR) GR, EU, leg. H. GRILLITSCH, 17.5.1990, don. H. GRILLITSCH, 1990 [Larven].

- NMW 35975:5 [*Rana ridibunda* PALLAS] Bach nahe Zivlos-See, Griechenland (Bach nahe Zivlos-See, GR) GR, EU, leg. H. GRILLITSCH, 18.5. 1990, don. H. GRILLITSCH, 1990 [Larven].

- NMW 35975:6 [*Rana ridibunda* PALLAS] Bachtal nahe Prousos, zwischen Karpenision und Thermon, Griechenland (Bachtal nahe Prousos, zwischen Karpenision und Thermon, GR) GR, EU, leg. H. GRILLITSCH, 15.5. 1990, don. H. GRILLITSCH, 1990 [Larven].

- NMW 35975:7 [*Rana ridibunda* PALLAS] Tümpel zwischen Valimi und Zarouchla, Griechenland (Tümpel zwischen Valimi und Zarouchla, GR) GR, EU, leg. H. GRILLITSCH, 18.5. 1990, don. H. GRILLITSCH, 1990 [Larven].

***Rana cf. saharica* BOULENGER, 1913**

NMW 27885:1-2 [*Rana ridibunda* PAL.] 3 km S Hammam-Bourgiba, Tunesien (3 km S Hammam-Bourgiba, Bächl. i. Korkeichenw. TN) TN, AF, leg. H. MALICKY, 15. V.1981, leg. H. MALICKY, 1981 [Larven].

- NMW 27891 [*Rana ridibunda perezii* SEOA.] 2 km E Stausee von Kassab, Tunesien (2 km östl. d. Stausee v. Kassab, sumpf. Bach, Tunes.) TN, AF, leg. H. MALICKY, 1.VI.1981, don. H. MALICKY, 1981 [Larve].

***Rana temporalis* (GÜNTHER, 1864)**

NMW 20237:1-2 [*Rana temporalis* GTHR.] Cartmore Estate, Provinz Maskeliya, Ceylon (Cartmore Estate, Maskeliya, Ceylon) CL, AS, leg. F. STARMÜHLNER, 1970, Ceylon-Expedition, 1970 [Larven].

- NMW 20237:3 [*Rana temporalis* GTHR.] Mocha Dola, Provinz Maskeliya, Ceylon (Mocha Dola, Maskeliya, Ceylon) CL, AS, leg. F. STARMÜHLNER, 1970, Ceylon-Expedition, 1970 [Larve].

- NMW 20237:4 [*Rana temporalis* GTHR.] Rambukpoth Oya, Provinz Kitulgala, Ceylon (Rambukpoth Oya, Kitulgala, Ceylon) CL, AS, leg. F. STARMÜHLNER, 1970, Ceylon-Expedition, 1970 [Larve].

- NMW 20237:5-6 [*Rana temporalis* GTHR.] Meda Dola, Provinz Deniyaya, Ceylon (Meda Dola, Deniyaya, Ceylon) CL, AS, leg. F. STARMÜHLNER, 1970, Ceylon-Expedition, 1970 [Larven].

- NMW 20237:7 [*Rana temporalis* GTHR.] Hal Oya, Provinz Kitulgala, Ceylon (Hal Oya, Kitulgala, Ceylon) CL, AS, leg. F. STARMÜHLNER, 1970, Ceylon-Expedition, 1970 [Larve].

- NMW 20237:8,9 [*Rana temporalis* GTHR.] Rambukpoth Oya, Provinz Kitulgala, Ceylon (Rambukpoth Oya, Kitulgala, Ceylon) CL, AS, leg. F. STARMÜHLNER, 1970, Ceylon-Expedition, 1970 [Larven].

- NMW 20237:10 [*Rana temporalis* GTHR.] Pasumale Dola, Prov. Deniyaya, Ceylon (Pasumale DolaDeniyaya) Ceylon) CL, AS, leg. F. STARMÜHLNER, 1970, Ceylon-Expedition, 1970 [Larve].

***Rana temporaria* LINNAEUS, 1758**

NMW 30102:1-10 [*Rana temp. temporaria* LIN.] französische Pyräneen im Gebiet der Seen, Frankreich (Franz. Pyräneen i. Gebiet d. Seen) F, EU, leg. H. SATTMANN, 1. 1986, don. H. SATTMANN, 1986 [Larven].

***Rana temporaria temporaria* LINNAEUS, 1758** NMW 2976:1-16 [*Rana temp. temporaria* LIN.] Österreich (Austria) A, EU, ?, 12.VII.1809, ?, ? [Larven, Juv.].

- NMW 2969:1-4 [*Rana temp. temporaria* LIN.] Umgebung von Paris, Frankreich (Umgeb. v. Paris) F, EU, ?, ?, Coll. BEDRIAGA, 1892.9 [Larven].

- NMW 2981 [*Rana temp. temporaria* LIN.] Umgebung von Wien, Niederösterreich, Österreich (Umgeb. v. Wien) A, EU, leg. G. VEITH, 4.V.1924, don. G. VEITH [Larven].

- NMW 19884 [*Rana temporaria* L.] Kalksburg, Niederösterreich, Österreich (Kalksburg) A, EU, G. VEITH, 1.IV.1924, ?, ? [Frosch mit herausgeklappter Zunge, nach Beute springend].

- NMW 26679 [*Rana temp. temporaria* LIN.] Teich bei Linden, Oberösterreich, Österreich (Teich b. Linden, OÖ.) A, EU, leg. F. TIEDEMANN, 1.VII.1982, don. F. TIEDEMANN, 1982 [Larve].

- NMW 26685:1-3 [*Rana temp. temporaria* LIN.] Fischteich vom Schloß Rosenhof bei Sandl, NÖ, Österreich (Fischteich v. Schloß Rosenhof b. Sandl,

- NÖ) A, EU, leg. F. TIEDEMANN, I.VII.1982, don. F. TIEDEMANN, 1982 [Larven].
- NMW 26688:1-5 [*Rana temp. temporaria* LIN.] Waldtümpel beim Gruber, Kindtalgraben, Steiermark, Österreich (Waldtümpel b. Gruber, Kindtalgraben, Steiermark) A, EU, leg. A. CABELA, 23.VIII.1982, don. A. CABELA, 1982 [Larven - det. H. GRILLITSCH, 1982].
 - NMW 27152 [*Rana temp. temporaria* LIN.] Lingenau, Bruderhof-Weiher, Vorarlberg, Österreich (Lingenau, Bruderhof-Weiher, Vorarlberg) A, EU, leg. H. TEUFL & U. SCHWARZER, 15.V.1983, don. H. TEUFL & U. SCHWARZER, 15.V.1983 [Larve].
 - NMW 27185:1 [*Rana temp. temporaria* LIN.] Schottergruben bei Mahld-söldengraben, OÖ, Österreich (Schottergruben, Mahld-söldengraben, OÖ) A, EU, leg. A. CABELA, 3.VI.1983, don. A. CABELA, 1983 [Larven].
 - NMW 27185:3 [*Rana temp. temporaria* LIN.] Weg zum Neussensee, Oberösterreich, Österreich (Weg z. Neussensee, Oberösterreich) A, EU, leg. A. CABELA, 3.VI.1983, don. A. CABELA, 1983 [Larven].
 - NMW 27185:4 [*Rana temp. temporaria* LIN.] Quelltümpel beim Oberen-Hochmoossee, Oberösterreich, Österreich (Quelltümpel beim Oberen-Hochmoossee, OÖ) A, EU, leg. A. CABELA, VI.1983, don. A. CABELA, 1983 [Larven].
 - NMW 27185:5 [*Rana temp. temporaria* LIN.] Weg zwischen Taferlklausen und Forellenhof, Oberösterreich, Österreich (Forellenhof, Oberösterreich) A, EU, leg. A. CABELA, VI.1983, don. A. CABELA, 1983 [Larven].
 - NMW 27185:6 [*Rana temp. temporaria* LIN.] Parkplatz bei der Sandbank unter dem Gamskogel, Oberösterreich, Österreich (Parkplatz b. Sandbank unt. Gamskogel, OÖ.) A, EU, leg. A. CABELA, 3.VIII.1983, don. A. CABELA, 1983 [Larven].
 - NMW 27185:7 [*Rana temp. temporaria* LIN.] Forsthaus-Klausen, Oberösterreich, Österreich (Nadasdy-Klausen = Forsthaus-Klausen, OÖ) A, EU, leg. A. CABELA, 4.VI.1983, don. A. CABELA, 1983 [Larven].
 - NMW 27185:8 [*Rana temp. temporaria* LIN.] Tropicberg, Niederösterreich, Österreich (Tropicberg, NÖ.) A, EU, leg. A. CABELA, 1983, don. A. CABELA, 1983 [Larven].
 - NMW 27291:1 [*Rana temp. temporaria* LIN.] Neben Hausruck bei der Straße nach Vöcklabruck, Oberösterreich, Österreich (Neben Hausruck b. Str. Vöcklabruck, OÖ.) A, EU, leg. ACHATZ, 1983, don. ACHATZ, 1983 [Larven].
 - NMW 27291:2 [*Rana temp. temporaria* LIN.] Taferlklausen, Oberösterreich, Österreich (Taferlklausen, OÖ.) A, EU, leg. A. CABELA, 4.VI.1983, don. A. CABELA, 1983 [Larven].
 - NMW 27291:3 [*Rana temp. temporaria* LIN.] Fischteich bei Schusternatzl, Niederösterreich, Österreich (Schusternatzl, Fischteich) A, EU, leg. A. CABELA, 4.VI.1983, don. A. CABELA, 1983 [Larven].
 - NMW 27291:4 [*Rana temp. temporaria* LIN.] Vorarlberg, Österreich (Vorarlberg) A, EU, leg. H. TEUFL & U. SCHWARZER, 1983, don. H. TEUFL & U. SCHWARZER, 1983 [Larven].
 - NMW 27296:1 [*Rana temp. temporaria* LIN.] Venntal, Tirol, Österreich (Venntal) A, EU, leg. P. F. KEYMAR, VII.1983, don. P. F. KEYMAR, 1983 [Larven].
 - NMW 27296:2 [*Rana temp. temporaria* LIN.] Sellrain, Tirol, Österreich (Sellrain, Tirol) A, EU, leg. P. F. KEYMAR, VII.1983, don. P. F. KEYMAR, 1983 [Larven].
 - NMW 27296:3 [*Rana temp. temporaria* LIN.] Stausee im Kaunertal, Tirol, Österreich (Kaunertal, Stausee) A, EU, leg. P. F. KEYMAR, VII.1983, don. P. F. KEYMAR, 1983 [Larven].
 - NMW 27296:4 [*Rana temp. temporaria* LIN.] Kühtai, Stockach, Tirol, Österreich (Kühtai, Stockach, Tirol) A, EU, leg. P. F. KEYMAR, VII.1983, don. P. F. KEYMAR, 1983 [Larven].
 - NMW 27296:5 [*Rana temp. temporaria* LIN.] Brenner-See am Brenner, Tirol, Österreich (Brenner, Brenner-See, Tirol) A, EU, leg. P. F. KEYMAR, VII.1983, don. P. F. KEYMAR, 1983 [Larven].
 - NMW 27296:6 [*Rana temp. temporaria* LIN.] Trins im Gschnitztal, Tirol, Österreich (Trins, Gschnitztal) A, EU, leg. P. F. KEYMAR, VII.1983, don. P. F. KEYMAR, 1983 [Larven].
 - NMW 27296:7 [*Rana temp. temporaria* LIN.] Kops-Stausee am Zeinisjoch, Tirol, Österreich (Zeinisjoch, Kops-Stau-

see) A, EU, leg. P. F. KEYMAR, VII.1983, don. P. F. KEYMAR, 1983 [Larven].

- NMW 27296:8 [*Rana temp. temporaria* LIN.] Gample im Ventertal, Tirol, Österreich (Gample, Ventertal) A, EU, leg. P. F. KEYMAR, VII.1983, don. P. F. KEYMAR, 1983 [Larven].

- NMW 27296:9 [*Rana temp. temporaria* LIN.] Mütterberg-Alm im Stubaital, Tirol, Österreich (Mütterberg-Alm, Stubaital) A, EU, leg. P. F. KEYMAR, VII.1983, don. P. F. KEYMAR, 1983 [Larven].

- NMW 27298:1-2 [*Rana temp. temporaria* LIN.] Auf dem Weg von der Brandloch-Spitze nach Schruns, Vorarlberg, Österreich (Brandloch-Spitze - Schruns, Vorarlberg) A, EU, leg. P. F. KEYMAR, 14.VII.1983, don. P. F. KEYMAR, 1983 [Larven, Pull., Juv.].

- NMW 27298:3 [*Rana temp. temporaria* LIN.] Ach-Berg am Inn, Tirol, Österreich (Ach Berg) A, EU, leg. P. F. KEYMAR, V.1983, don. P. F. KEYMAR, 1983 [Larven, Juv.].

- NMW 27298:4 [*Rana temp. temporaria* LIN.] Unterbergtal bei Volderau, Tirol, Österreich (Unterbergtal, Volderau) A, EU, leg. P. F. KEYMAR, V.1983, don. P. F. KEYMAR, 1983 [Larven].

- NMW 27364:1-5 [*Rana temp. temporaria* LIN.] Pottschach, Niederösterreich, Österreich (Pottschach, NÖ.) A, EU, leg. H. SCHWAMMER, 22.V.1983, don. H. SCHWAMMER, 1983 [Larven].

- NMW 28251 [*Rana temp. temporaria* LIN.] Siezenheim, Salzburg, Österreich (Siezenheim, Salzburg) A, EU, leg. H. TEUFL, 27.V.1984, don. H. TEUFL, 1984 [Larve].

- NMW 28254:1-50 [*Rana temp. temporaria* LIN.] Nitterberg, Salzburg, Österreich (Nitterberg, Salzburg) A, EU, leg. H. TEUFL, 1984, don. H. TEUFL, 1984 [Larven].

- NMW 28246:1-7 [*Rana temp. temporaria* LIN.] Hintersee, Salzburg, Österreich (Hintersee, Salzburg) A, EU, leg. H. TEUFL, 30.V.1984, don. H. TEUFL, 1984 [Larven].

- NMW 28375:1-10 [*Rana temp. temporaria* LIN.] zwischen Steyregger Au und Ringel Au, Oberösterreich, Österreich (Steyregger-Au-Ringel-Au, OÖ) A, EU, leg. A. CABELA, 1984, don. A. CABELA, 1984 [Larven].

- NMW 28376:1-6 [*Rana temp. temporaria* LIN.] Steyregger-Au, Oberösterreich, Österreich (Steyregger-Au, OÖ) A, EU, leg. A. CABELA, 1984, don. A. CABELA, 1984 [Larven].

- NMW 28377:1-5 [*Rana temp. temporaria* LIN.] Steyregger-Au, Oberösterreich, Österreich (Steyregger-Au, OÖ) A, EU, leg. A. CABELA, 1984, don. A. CABELA, 1984 [Larven].

- NMW 28378:1-4 [*Rana temp. temporaria* LIN.] Hauslacke bei Raffelstetten, Linzergrenze, Oberösterreich, Österreich (Hauslacke an Linzergrenze, Raffelstetten, OÖ) A, EU, leg. A. CABELA, 1984, don. A. CABELA, 1984 [Larven].

- NMW 28379:1-9 [*Rana temp. temporaria* LIN.] zwischen Steyregger-Au und Neuau, Oberösterreich, Österreich (Steyregger-Au, Neuau, OÖ) A, EU, leg. A. CABELA, 1.VI.1984, don. A. CABELA, 1984 [Larven].

- NMW 28380:1-6 [*Rana temp. temporaria* LIN.] Steyregger Au, südlich Steining, Oberösterreich, Österreich (Steyregger-Au, s. Steining, OÖ.) A, EU, leg. A. CABELA, 1984, don. A. CABELA, 1984 [Larven].

- NMW 28382:1-4 [*Rana temp. temporaria* LIN.] Auweiher bei Raffelstetten, Oberösterreich, Österreich (Auweiher u. w. Raffelstetten, OÖ) A, EU, leg. A. CABELA, 1984, don. A. CABELA, 1984 [Larven].

- NMW 28384:1-5 [*Rana temp. temporaria* LIN.] Pfützen am Fuß der Schwarzenwand, Niederösterreich, Österreich (Pfützen a. Fuß d. Schwarzenwand, NÖ.) A, EU, leg. A. CABELA, 27.V.1984, don. A. CABELA, 1984 [Larven].

- NMW 28385 [*Rana temp. temporaria* LIN.] Fischteich beim Nöstbauer, Niederösterreich, Österreich (Fischteich b. Nöstbauer, NÖ.) A, EU, leg. A. CABELA, 2.VI.1984, don. A. CABELA, 1984 [Larve].

- NMW 28443:1-12 [*Rana temp. temporaria* LIN.] Winkle an der Ötztaler Ache, Tirol, Österreich (Winkle, Tirol) A, EU, leg. H. TEUFL, 20.VI.1984, don. H. TEUFL, 1984 [Larven].

- NMW 28448:1-5 [*Rana temp. temporaria* LIN.] Autocrossgelände bei Imst, Tirol, Österreich (Imst, Autocrossgelände) A, EU, leg. H. TEUFL, 21.VI.1984, don. H. TEUFL, 1984 [Larven].

- NMW 28451:1-18 [*Rana temp. temporaria* LIN.] Waldrandweiher W

- Schwarzerau, Tirol, Österreich (Waldrandweiher w. v. Schwarzerau) A, EU, leg. H. TEUFL, 5.VII.1984, don. H. TEUFL, 1984 [Larven].
- NMW 28519:1-8 [*Rana temp. temporaria* LIN.] W Teufelskanzeln bei Kufstein, Tirol, Österreich (Kufstein, west. Teufelskanzeln, Tirol) A, EU, leg. A. CABELA, 2.VIII.1984, don. A. CABELA, 1984 [Larven].
 - NMW 28524:1-8 [*Rana temp. temporaria* LIN.] Kirchberg, Tirol, Österreich (Kirchberg, Tirol) A, EU, leg. H. TEUFL, 10.VIII.1984, don. H. TEUFL, 1984 [Larven].
 - NMW 28535:1-3 [*Rana temp. temporaria* LIN.] Breitenbach, kleiner Tümpel in der Innau, Tirol, Österreich (Breitenbach, Innau, kl. Tümpel) A, EU, leg. H. TEUFL, 31.VII.1984, don. H. TEUFL, 1984 [Larven].
 - NMW 28538:1-17 [*Rana temp. temporaria* LIN.] Hörbrunn, Tirol, Österreich (Hörbrunn, Tirol) A, EU, leg. H. TEUFL, 10.VIII.1984, don. H. TEUFL, 1984 [Larven].
 - NMW 29391:1-3 [*Rana temp. temporaria* LIN.] Schachen am Römerbach, Steiermark, Österreich (Schachen a. Römerbach, Steiermark) A, EU, leg. H. TEUFL, 26.IV.1985, don. H. TEUFL, 1985 [Larven].
 - NMW 29559:1-8 [*Rana temp. temporaria* LIN.] Badeteich bei Dirnreith, Steiermark, Österreich (Dirnreith, Badeteich, Steiermark) A, EU, leg. H. TEUFL, 9.V.1985, don. H. TEUFL, 1985 [Larven].
 - NMW 29562:1-12 [*Rana temp. temporaria* LIN.] Rosaliengebirge NW Eggenbuch, NÖ, Österreich (Rosaliengeb., nw. v. Eggenbuch, NÖ.) A, EU, leg. A. CABELA, 17.V.1985, don. A. CABELA, 1985 [Larven].
 - NMW 29564:1-9 [*Rana temp. temporaria* LIN.] Quelltümpel S Kuhberg, Rosaliengebirge, Niederösterreich, Österreich (Quelltümpel s. Kuhberg, Rosaliengeb., NÖ) A, EU, leg. A. CABELA, 18.V.1985, don. A. CABELA, 1985 [Larven].
 - NMW 29565:1-7 [*Rana temp. temporaria* LIN.] Süßenbrunnergraben, Rosaliengebirge, Niederösterreich, Österreich (Süßenbrunnergr., Rosaliengeb., NÖ.) A, EU, leg. A. CABELA, 18.V.1985, don. A. CABELA, 1985 [Larven].
 - NMW 29568:1-8 [*Rana temp. temporaria* LIN.] Wiesenrandpfütze, Hoheckgraben, Rosaliengebirge, NÖ, Österreich (Wiesenrandpfützen, Hoheckgraben, Rosaliengeb.) A, EU, leg. A. CABELA, 17.V.1985, don. A. CABELA, 1985 [Larven].
 - NMW 29567:1-15 [*Rana temp. temporaria* LIN.] Wegpfützen, Glasgraben, Rosaliengebirge, Österreich (Wegpfützen, Glasgraben, Rosaliengebirge, NÖ) A, EU, leg. A. CABELA, 16.V.1985, don. A. CABELA, 1985 [Larven].
 - NMW 29570:1-19 [*Rana temp. temporaria* LIN.] Bachrandpfützen, Hoheckgraben, Rosaliengebirge, Niederösterreich, Österreich (Bachrandpfützen, Hoheckgraben, Rosaliengeb., NÖ) A, EU, leg. A. CABELA, 17.V.1985, don. A. CABELA, 1985 [Larven].
 - NMW 29571:1-9 [*Rana temp. temporaria* LIN.] Retentionsbecken des Wienflusses, Wien, Österreich (Retentionsbecken d. Wienflusses, Wien) A, EU, leg. A. CABELA, 5.V.1985, don. A. CABELA, 1985 [Larven].
 - NMW 29573:1-4 [*Rana temp. temporaria* LIN.] Tümpel-Quell S Marriegel, Rosaliengebirge, Niederösterreich, Österreich (Tümpel-Quell, südl. Marriegel, Rosaliengeb., NÖ) A, EU, leg. A. CABELA, 17.V.1985, don. A. CABELA, 1985 [Larven].
 - NMW 29579:1-2 [*Rana temp. temporaria* LIN.] Bärnbach, Steiermark, Österreich (Bärnbach, Steiermark) A, EU, leg. H. TEUFL, 21.V.1985, don. H. TEUFL, 1985 [Larven].
 - NMW 29580 [*Rana temp. temporaria* LIN.] Oberetrach, Steiermark, Österreich (Oberetrach, Steiermark) A, EU, leg. H. TEUFL, 19.VI.1985, don. H. TEUFL, 1985 [Larve].
 - NMW 29581:1-4 [*Rana temp. temporaria* LIN.] St. Egidi, Steiermark, Österreich (St. Egidi, Steiermark) A, EU, leg. H. TEUFL, 6.VII.1985, don. H. TEUFL, 1985 [Larven].
 - NMW 29591:1-5 [*Rana temp. temporaria* LIN.] Waldteich bei Zweinitz, Kärnten, Österreich (Zweinitz, Waldteich, Kärnten) A, EU, leg. H. TEUFL, 9.VII.1985, don. H. TEUFL, 1985 [Larven, Juv.].
 - NMW 29582:1-4 [*Rana temp. temporaria* LIN.] Weiher bei Schmelz, Steiermark, Österreich (Weiher, Schmelz,

Steiermark) A, EU, leg. H. TEUFL, 13.VI.1985, don. H. TEUFL, 1985 [Larven].

- NMW 29583:1-30 [*Rana temporaria* LIN.] Hochregist, Steiermark, Österreich (Hochregist, Steiermark) A, EU, leg. H. TEUFL, 23.V.1985, don. H. TEUFL, 1985 [Larven].

- NMW 29584 [*Rana temporaria* LIN.] Thalheim, Steiermark, Österreich (Thalheim, Steiermark) A, EU, leg. H. TEUFL, 15.VI.1985, don. H. TEUFL, 1985 [Larve].

- NMW 29585:1-20 [*Rana temporaria* LIN.] Teich SE Pichl, Steiermark, Österreich (Teich sö. v. Pichl, Steiermark) A, EU, leg. H. TEUFL, 15.VI.1985, don. H. TEUFL, 1985 [Larven].

- NMW 29586:1-13 [*Rana temporaria* LIN.] Bodendorf, Steiermark, Österreich (Bodendorf, Steiermark) A, EU, leg. H. TEUFL, 7.VII.1985, don. H. TEUFL, 1985 [Larven].

- NMW 29727:1-46 [*Rana temporaria* LIN.] Alter Bachstau am Schönberg bei Schrefling, Kärnten, Österreich (Alter Bachstau, Schönberg, Schrefling, Kärnten) A, EU, leg. H. TEUFL, 17.VII.1985, don. H. TEUFL, 1985 [Larven].

- NMW 29728:1-20 [*Rana temporaria* LIN.] Forststraße SE Seekogel, Oberösterreich, Österreich (So. Seekogel auf Forststraße, Oberösterreich) A, EU, leg. A. CABELA, 22.VI.1985, don. A. CABELA, 1985 [Larven].

- NMW 29729:1-10 [*Rana temporaria* LIN.] Kleinkoth bei Dornleiten, Niederösterreich, Österreich (Kleinkoth b. Dornleiten, NÖ) A, EU, leg. A. CABELA, 21.V.1985, don. A. CABELA, 1985 [Larven].

- NMW 29730:1-2 [*Rana temporaria* LIN.] Kiesgrubentümpel bei Großschneid, Oberösterreich, Österreich (Großschneid, Kiesgrubentümpel, OÖ) A, EU, leg. A. CABELA, 22.VI.1985, don. A. CABELA, 1985 [Larven].

- NMW 29773:1-4 [*Rana temporaria* LIN.] Steinbruch auf dem Glashüttenberg, Kärnten, Österreich (Steinbruch a. Glashüttenberg, Kärnten) A, EU, leg. A. CABELA, 21.VI.1985, don. A. CABELA, 1985 [Larven mit Mißbildungen].

- NMW 29774:1-2 [*Rana temporaria* LIN.] Fischteich bei Wieden, Niederösterreich, Österreich (Wieden,

Fischteich, NÖ) A, EU, leg. A. CABELA, 21.VI.1985, don. A. CABELA, 1985 [Larven].

- NMW 31037:1-7 [*Rana temporaria* LIN.] Fischteich bei Schauböden, Niederösterreich, Österreich (Fischteich, Schauböden, NÖ) A, EU, leg. A. CABELA, 11.VI.1987, don. A. CABELA, 1987 [Larven].

- NMW 31041:1-8 [*Rana temporaria* LIN.] Altwasser W Feldbach, Steiermark, Österreich (Altwasser, westl. Feldbach, STM.) A, EU, leg. A. CABELA, 2.VII.1987, don. A. CABELA, 1987 [Larven].

- NMW 31039:1-4 [*Rana temporaria* LIN.] Teich bei Oberstampfung, Niederösterreich, Österreich (Teich, Oberstampfung, NÖ) A, EU, leg. A. CABELA, 11.VI.1987, don. A. CABELA, 1987 [Larven].

- NMW 31040:1-8 [*Rana temporaria* LIN.] Fischteich bei Glojach, Steiermark, Österreich (Fischteich, Glojach, Steiermark) A, EU, leg. A. CABELA, 30.VI.1987, don. A. CABELA, 1987 [Larven].

- NMW 31038:1-13 [*Rana temporaria* LIN.] Mühlhaufen beim Wallsee, Niederösterreich, Österreich (Wallsee, Mühlhaufen, NÖ) A, EU, leg. A. CABELA, 12.VI.1987, don. A. CABELA, 1987 [Larven].

- NMW 31837:1-2 [*Rana temporaria* LIN.] Rudersdorf, Burgenland, Österreich (Rudersdorf, Burgenland) A, EU, leg. A. CABELA, 26.V.1988, don. A. CABELA, 1988 [Larven].

- NMW 31841:1-5 [*Rana temporaria* LIN.] Maierhofenmühle, Burgenland, Österreich (Maierhofenmühle, Burgenland) A, EU, leg. A. CABELA, 25.V.1988, don. A. CABELA, 1988 [Larven].

- NMW 31844:1-8 [*Rana temporaria* LIN.] Kastell Hammer, S-Ufer der Lafnitz, Burgenland, Österreich (Kastell Hammer, S-Ufer d. Lafnitz, Burgenland) A, EU, leg. A. CABELA, 26.V.1988, don. A. CABELA, 1988 [Larven].

- NMW 31845:1-7 [*Rana temporaria* LIN.] Lafnitzau bei Fürstenfeld, Steiermark, Österreich (Fürstenfeld, Lafnitzau) A, EU, leg. A. CABELA, 26.V.1988, don. A. CABELA, 1988 [Larven].

- NMW 32366:1-23 [*Rana temporaria* LIN.] Obertilliach, Schwolen, Tilliachertal, Osttirol, Österreich (Obertilliach, Schwolen, Tilliachertal) A, EU, leg. A. KOFLER, 17.VII.1984, don. A. KOFLER, 1984 [Larven].

- NMW 32367:1-4 [*Rana temp. temporaria* LIN.] Niedermauer, Osttirol, Österreich (Niedermauer, Osttirol) A, EU, leg. A. KOFLER, 11.VI.1984, don. A. KOFLER, 1984 [Larven].
- NMW 32368:1-2 [*Rana temp. temporaria* LIN.] zwischen Kristein und Moser, Osttirol, Österreich (Kristein-Moser, Osttirol) A, EU, leg. A. KOFLER, 13.VIII.1988, don. A. KOFLER, 1988 [Larven].
- NMW 32369:1-2 [*Rana temp. temporaria* LINN.] Stronach-Sattel, Osttirol, Österreich (Stronach-Sattel, Osttirol) A, EU, leg. A. KOFLER, 21.VII.1984, don. A. KOFLER, 1984 [Larven].
- NMW 32378:1-14 [*Rana temp. temporaria* LIN.] Gamlitz, Steiermark, Österreich (Gamlitz, Steiermark) A, EU, leg. A. CABELA, 16.VI.1991, don. A. CABELA, 1991 [Larven].
- NMW 32380:1-9 [*Rana temp. temporaria* LIN.] bei Spitzmühle, Steiermark, Österreich (bei Spitzmühle, Steiermark) A, EU, leg. A. CABELA, 17.VI.1991, don. A. CABELA, 1991 [Larven].
- NMW 32381:1-4 [*Rana temp. temporaria* LIN.] Paschalm, Koralpe, Steiermark, Österreich (Koralpe, Paschalm, Steiermark) A, EU, leg. A. CABELA, 22.VI.1991, don. A. CABELA, 1991 [Larven].
- NMW 32385:1-3 [*Rana temp. temporaria* LIN.] Hadernigg, Steiermark, Österreich (Hadernigg, Steiermark) A, EU, leg. A. CABELA, 21.IX.1991, don. A. CABELA, 1991 [Larven].
- NMW 33602:1-3 [*Rana temp. temporaria* LIN.] Turracher-Höhe, Kärnten, Österreich (Turracher-Höhe) A, EU, leg. A. FESTETICS, VIII.1994, don. A. FESTETICS, 1994 [Larven].
- NMW 33603:1-6 [*Rana temp. temporaria* LIN.] Ebendorfer-Höhe, Bucklige Welt, NÖ, Österreich (Ebendorfer Höhe, Buckl. Welt) A, EU, leg. A. CABELA, 1. IX.1994, don. A. CABELA, 1994 [Larven].
- NMW 35169:1-5 [*Rana temp. temporaria* LINN.] Mühlhaufen bei Wallsee, Niederösterreich, Österreich (Wallsee, Mühlhaufen, NÖ.) A, EU, leg. A. CABELA & F. RATHBAUER, 10.V.1995, don. A. CABELA & F. RATHBAUER, 1995 [Larven].
- NMW 35173:1-3 [*Rana temp. temporaria* LINN.] Altholtsbach, Burgenland, Österreich (Altholtsbach, Burgenland) A, EU, leg. A. CABELA, 29.VI.1995, don. A. CABELA, 1995 [Larven].
- NMW 35174:1-2 [*Rana temp. temporaria* LINN.] Stauteich am Altholtsbach, Burgenland, Österreich (Stauteich a. Altholtsbach, Burgenland) A, EU, leg. A. CABELA, 29.VI.1995, don. A. CABELA, 1995 [Larven].
- NMW 35175:1-2 [*Rana temp. temporaria* LINN.] Allersdorf, Burgenland, Österreich (Allersdorf, Burgenland) A, EU, leg. A. CABELA, 29.VI.1995, don. A. CABELA, 1995 [Larven].
- NMW 35177:1-7 [*Rana temp. temporaria* LINN.] Lembach, Steinbruch zwischen Stang und Kirchschatz, Niederösterreich, Österreich (Lembach, Steinbr. zw. Stang u. Kirchschatz, NÖ.) A, EU, leg. A. CABELA, 28.VI.1995, don. A. CABELA, 1995 [Larven].
- NMW 35184:1-4 [*Rana temp. temporaria* LINN.] Teich bei Eschlingau, Niederösterreich, Österreich (Eschlingau, Teich, NÖ.) A, EU, leg. F. RATHBAUER & A. CABELA, 11.V.1995, don. F. RATHBAUER & A. CABELA, 1995 [Larven].
- NMW 35185:1-3 [*Rana temp. temporaria* LINN.] Parkteich bei Bärnkopf, Niederösterreich, Österreich (Bärnkopf, Parkteich, NÖ.) A, EU, leg. F. RATHBAUER & A. CABELA, 11.V.1995, don. F. RATHBAUER & A. CABELA, 1995 [Larven].
- NMW 35186:1-19 [*Rana temp. temporaria* LINN.] Waldteich in Ysper, Niederösterreich, Österreich (Waldteich i. Ysper, NÖ.) A, EU, leg. F. RATHBAUER & A. CABELA, 10.V.1995, don. F. RATHBAUER & A. CABELA, 1995 [Larven].
- NMW 35187:1-5 [*Rana temp. temporaria* LINN.] Faralehen, Niederösterreich, Österreich (Faralehen, NÖ.) A, EU, leg. F. RATHBAUER & A. CABELA, 10.V.1995, don. F. RATHBAUER & A. CABELA, 1995 [Larven].
- NMW 35188:1-2 [*Rana temp. temporaria* LINN.] Sandgrube beim Grenerhaufen, Niederösterreich, Österreich (Grenerhaufen, Sandgrube, NÖ.) A, EU, leg. F. RATHBAUER & A. CABELA, 10.V.1995, don. F. RATHBAUER & A. CABELA, 1995 [Larven].
- NMW 35190:1-3 [*Rana temp. temporaria* LINN.] Piesendorf, Pinzgau, Salzburg, Österreich (Piesendorf, Pinzgau) A, EU, leg. M. SCHWEIGER & M. KYEK,



Abb. 9: Anatomie der weiblichen Erdkröte, *Bufo bufo*.
 Präparation: K. BILEK 1958.
 (NMW 35516)

- 1 Herz, 2 Die beiden Vorkammern, 3 Stamm der Arterien, 4 Linker Stamm der Halsschlagader, Aorta und Lungenschlagader, 5 Rechter Stamm der Halsschlagader, Aorta und Lungenschlagader, 6 Lunge, 7 Zunge herausgeklappt, 8 Zungenbein, 9 Magen, 10 Gallenblase, 11 Leber, 12 Milz, 13 Bauchspeicheldrüse, 14 Niere, 15 Darm, 16 Darmnetz, 17 Harnblase, 18 Eierstock, 19 Eileiter, 20 Uterus gefüllt mit Laich

1990, don. M. SCHWEIGER & M. KYEK, 1990 [Larven].

- NMW 35191:1-4 [*Rana temp. temporaria* LINN.] Marchtrenk, Oberösterreich, Österreich (Marchtrenk, OÖ) A, EU, leg. A. CABELA, 21.V.1996, don. A. CABELA, 1996 [Larven].

- NMW 35192:1-7 [*Rana temp. temporaria* LINN.] Lauseb, Traunauen, Oberösterreich, Österreich (Lauseb, Traunauen, OÖ.) A, EU, leg. A. CABELA, 21.V.1996, don. A. CABELA, 1996 [Larven].

- NMW 35193 [*Rana temp. temporaria* LINN.] Lehmgrube bei Schlatl, Oberösterreich, Österreich (Schlatl, Lehmgrube, OÖ) A, EU, leg. A. CABELA, 21.V.1996, don. A. CABELA, 21.V.1996 [Larve].

- NMW 35196 [*Rana temp. temporaria* LINN.] Haselhoferteich bei Bad Zell, Oberösterreich, Österreich (Bad Zell, Haselhoferteich, OÖ.) A, EU, leg. A. CABELA & W. MAYER, 12.VI.1996, don. A. CABELA & W. MAYER, 1996 [Larve].

***Rana tigrina* DAUDIN, 1802** NMW 2300 [*Rana tigrina* DAUD.] China (China) CHR, AS, F. STEINDACHNER, 1915, ?, ? [Skelett].

***Rana warschewitschii* (SCHMIDT, 1857)** NMW 2301 [*Rana coeruleopunctata* STEIND.] Juan Vinas, Vulkan Turiala, Costa Rica (Juan Vinas, Vulc. Turiala, Costa Rica) CR, SA, F. STEINDACHNER, 1913, ?, ? [Skelett].

***Rhacophorus reinwardtii* (SCHLEGEL, 1840)** NMW 3495 [*Rhacophorus reinwardtii* SCHL.] Bogor, Java, Indonesien (Buitenzorg, Java) RI, AS, leg. KOPSTEIN, I.1929, ?, ? [Larven].

***Rhombophryne testudo* BOETTGER, 1880** NMW 2275:1-2 [*Rhombophryne testudo* BOETT.] Nossi-Bé, Madagaskar (Nossi-Bé) RM, AF, BRANCIK, 1890, ?, ? [Skelette].

***Scaphiophryne madagascariensis* (BOULENGER, 1882)** NMW 2269 [*Calophrynus madagascariensis*] Tananarive, Madagaskar (Antananarivo) RM, AF, ?, ?, Coll. SIKORA, 1892.9.b [Skelett].

***Scinax cruentomma* (DUELLMAN, 1972)** NMW 29032 [*Hyla cruentomma* DUEL.] Panguana, Peru (Panguana, Peru) PE, SA, leg. M. AICHINGER, 26.X.1982, gekauft von M. AICHINGER, 1985 [Eier und Uterus].

***Scinax funerea* (COPE, 1874)** NMW 34000 [*Ololygon funera* COPE] Sira Gebirge,

Peru (Sira Geb., Peru) PE, SA, leg. M. AICHINGER, 11.II.1988, gekauft von M. AICHINGER, 1994 [Laich und Mageninhalt].

***Scinax garbei* (MIRANDA RIBEIRO, 1926)** NMW 29002 [*Hyla garbei* MIR. RIB.] Panguana, Peru (Panguana, Peru) PE, SA, leg. M. AICHINGER, 26.X.1982, gekauft von M. AICHINGER, 1985 [Eier und Uterus].

- NMW 33978 [*Scinax garbei* MIR. RIB.] Panguana, Peru (Panguana, Peru) PE, SA, leg. M. AICHINGER, 8.XI.1981, gekauft von M. AICHINGER, 1994 [Laich].

***Scinax rubra* (LAURENTI, 1768)** NMW 29005 [*Hyla rubra* LAUR.] Panguana, Peru (Panguana, Peru) PE, SA, leg. M. AICHINGER, 6.XI.1982, gekauft von M. AICHINGER, 1985 [Eier und Uterus].

- NMW 33977 [*Ololygon rubra* LAUR.] Panguana, Peru (Panguana, Peru) PE, SA, leg. M. AICHINGER, 6.XI.1982, gekauft von M. AICHINGER, 1994 [Laich].

***Smilisca baudinii* (DUMÉRIE & BIBRON, 1841)** NMW 7126 [*Hyla baudinii* D.& B.] San Isidor de Coronado, Costa Rica (San Isidor de Coronado, Costa Rica) CR, SA, ?, I.IV.1920, Österreichische Costa Rica Expedition, 1930 [Laich].

***Smilisca phaeota* (COPE, 1862)** NMW 32655:1-13 [*Smilisca phaeota* COPE] Gualpi Alto, Provinz, Carchi, Ecuador (Gualpi Alto, Prov. Carchi, Ecuador) EC, SA, leg. E. SAMEC, 10.XI.1990, gekauft von E. SAMEC, 1991 [Larven].

***Strongylopus fasciatus* (SMITH, 1849)** NMW 3199:1-13 [*Rana fasciatus* SMITH] Kap der Guten Hoffnung, Südafrika (Cap d. G. Hoffnung) ZA, AF, ?, ?, Alte Sammlung, ? [Larven].

***Syncops antenori* WALKER, 1973** NMW 33255:1-28 [*Syncops antenori* WALK.] Sira Gebirge, Peru (Sira Geb., Peru) PE, SA, leg. M. AICHINGER, 1988, don. S. RICHTER, 1995 [Larven].

***Telmatobius* sp.** NMW 2285 [*Telmatobius* spec.] Teresopolis, Brasilien (Teresopolis, Brasilien) BR, SA, ?, ?, ?, ? [Skelett und Eingeweide].

***Thoropa miliaris* (SPIX, 1824)** NMW 4671:1-23 [*Eupsophus miliaris* SPIX] Rio dos Macacos, Brasilien (Rio dos Macacos) BR, SA, ?, ?, don. F. STEINDACHNER, 1874 [Larven und Juv.].

- NMW 15983 [*Eupsophus miliaris* (SPIX)] Petropolis, Brasilien (Petropolis,

Brasilien) BR, SA, POST & FOETTERL, 1908.a., ?, ? [Skelett].

***Xenopus laevis* (DAUDIN, 1802)**
NMW 2255 [*Dactylethra laevis* DAUD.]
Kap der Guten Hoffnung, Südafrika (Cap)
ZA, AF, ?, 1857, Novara Expedition, 1857-
59 [Skelett].

- NMW 6826 [*Xenopus laevis* DAU-
DIN] Kap der Guten Hoffnung, Südafrika
(Cap d. G. Hoffnung) ZA, AF, ?, 1857,
Novara-Expedition, 1857-59 [Larven].

- NMW 32718:1-11 [*Xenopus lae-
vis* DAUDIN] Palmwaq, Namibia (Palm-
waq, Namibia) RN, AF, leg. B. HERZIG et
al., XII.1991, don. B. HERZIG, 1991 [Lar-
ven].

***Xenopus muelleri* (PETERS, 1844)**
NMW 6831 [*Xenopus mülleri* PET.] Athi
River Station, Kenya (Athi River Station)
EAK, AF, ?, ?, gekauft von GOTSCH, 1907
[Larven].

Reptilia Testudines

***Acanthochelys radiolata* (MIKAN, 1820)**
NMW 30553 [*Platemys radiolata*
MIKAN] Brasilien (Brasilien) BR, SA, leg.
WEICHBERGER, 1900, don. F. STEINDACH-
NER, 1900 [Eingeweide, Kloake].

- NMW 2234 [*Hydraspis radiolata*
MIK.] Brasilien (Brasilien) BR, SA, ?, ?,
? [Zungenbein in 2 Teilen].

***Acanthochelys spixii* DUMÉRIL &
BIBRON, 1835** NMW 23505:1 [*Platemys*
spixii D. & B.] Sao Paulo, Brasilien (Sao
Paulo) BR, SA, leg. O. WETTSTEIN, 1902.a,
don. O. WETTSTEIN, 1902 [Eingeweide,
Kloake].

NMW 33826:1-2 [*Platemys platy-
cephala spixii* D. & B.] Südamerika (Süd-
amerika) ?, SA, ?, ?, angekaufter Nachlaß
H. WEISSINGER, I.1993 [Eier].

***Actinemys marmorata* (BAIRD &
GIRARD, 1852)** NMW 29492:1 [*Clemmys*
marmorata B. & G.] Kalifornien, USA (Ca-
lifornia) USA, NA, ?, ?, don. F. STEINDACH-
NER, 1874.I.25.a. [Eingeweide, Kloake].

- NMW 29492:2 [*Clemmys marmo-
rata* B. & G.] Kalifornien, USA (Califor-
nia) USA, NA, ?, ?, don. F. STEINDACHNER,
1874.I.25.d [Eingeweide, Kloake].

***Amyda cartilaginea* (BODDAERT, 1770)**
NMW 2182 [*Trionyx cartilagineus*
BODD.] ?Shanghai, China (Shanghai ?)
CHR, AS, F. STEINDACHNER, 13.4.1899, ?, ?
[Zungenbein].

- NMW 2221 [*Trionyx cartilagi-
neus* BODD.] Pagatan, Kalimantan (Pagat,
Borneo) CNB, AS, GRABOWSKY, ?, ?, ?
[Zungenknorpel und Trachea].

***Apalone spinifera* (LESUEUR, 1827)**
NMW 2243 [*Trionyx spinifer* LESUEUR]
Missouri, USA (Missouri) USA, NA, Coll.
LINNAEA, 1896, don. F. STEINDACHNER, ?
[Zungenbein, Trachea].

- NMW 19903 [*Trionyx spiniferus*
LESUEUR] Asien (?) ?, AS, SARASIN, ?, don.
Zoologisches Institut der Universität Graz,
1971 [Embryo].

- NMW 30273 [*Trionyx spiniferus*
LESUEUR] Missouri, USA (Missouri)
USA, NA, Coll. LINNAEA, XII.1896, don.
F. STEINDACHNER, ? [Eingeweide, Kloa-
ke].

***Astrochelys radiata* (SHAW, 1802)**
NMW 17162 [*Testudo radiata* SHAW]
Madagaskar (Madagascar) RM, AF, ?, ?,
don. Tiergarten-Schönbrunn, 1962 [Einge-
weide, Extremitäten, Kopf].

- NMW 30020 [*Testudo radiata*
SHAW] Madagaskar (Madagascar) RM, AF,
?, ?, Vivarium - don. F. STEINDACHNER, 15.
VI.1898 [Eingeweide, Kloake].

- NMW 30856 [*Testudo radiata*
SHAW] Madagaskar (Madagascar) RM, AF,
?, ?, Vivarium - don. F. STEINDACHNER 15.
VI.1890 [Eingeweide, Kloake].

***Caretta caretta* (LINNAEUS, 1758)**
NMW 19898 [*Caretta caretta* L.] ? (?) ?, ?,
?, ?, Coll. Zoologisches Institut der Uni-
versität Graz, 1972/36 [Zungenbein].

- NMW 2120 [*Pelomedusa galeata*
SCHÖPFF] ? (?) ?, ?, ?, ?, ? [Schädel und
Skeletteile - redet. R. BOUR X.1986].

- NMW 28956 [*Caretta caretta*
LINN.] Lagana, Insel Zakynthos, Grie-
chenland (Laganos, Zakynthos, Ion. Ins.)
GR, EU, leg. P. F. KEYMAR, VIII. 1984,
don. P. F. KEYMAR, 1984 [Ei].

- NMW 30151 [*Caretta caretta*
LINN.] ? (?) ?, ?, ?, ?, ? [Hyoid, Schulter-
gürtel].

- NMW 30152 [*Caretta caretta* LINN.] ? (?) ? , ? , ? , ? , ? [Hyoid, Zunge].

- NMW 30153 [*Caretta caretta* LINN.] Europa (Europa) ? , EU, ? , ? , ? , ? [Hyoid, Zunge].

- NMW 34602 [*Caretta caretta* LINN.] ? (?) ? , ? , ? , ? , ? [Ei].

***Chelodina longicollis* (SHAW, 1802)**
NMW 30500 [*Chelodina longicollis* SHAW] Australien (Australien) AUS, AU, leg. UMLAUFF, 1.IV.1899, don. F. STEINDACHNER, 1899.13 [Situs viscerum].

***Chelodina steindachneri* SIEBENROCK, 1914** NMW 30499 [*Chelodina steindachneri* SIEBENR.] Marloo Station am Grey-River, West Australien (Marloo Station, Grey River, W-Australien) WAU, AU, ? , ? , don. F. STEINDACHNER, 1914.e [Situs viscerum].

***Chelonia mydas* (LINNAEUS, 1758)**
NMW 19950 [*Chelonia mydas* L.] ? (?) ? , ? , ? , ? , ? , ? , ? , ? [Teil der Lunge mit Verzweigung der Luftröhre].

- NMW 19951 [*Chelonia mydas* L.] ? (?) ? , ? , ? , ? , ? , ? [Einmündung der Luftröhre in die Lunge].

- NMW 19953 [*Chelonia mydas* L.] ? (?) ? , ? , ? , ? , ? , ? [Speiseröhre].

- NMW 2117 [*Chelonia mydas* L.] ? (?) ? , ? , ? , ? , ? , ? [Skeletteile].

- NMW 30158 [*Chelonia mydas* LINN.] ? (?) ? , ? , ? , ? , ? , ? , don. Tiergarten Schönbrunn, 24.X.1901 [Hyoid, Trachea].

- NMW 30159 [*Chelonia mydas* LINN.] ? (?) ? , ? , ? , ? , ? , ? [Eingeweide].

- NMW 30160 [*Chelonia mydas* LINN.] ? (?) ? , ? , ? , ? , ? , ? [Zungenbein, Luftröhre, Geschlechtsorgane].

***Chelonia mydas japonica* (THUNBERG, 1787)** NMW 2119 [*Chelone mydas* L.] Tuticorin, Indien (Tutiarim Indien) IND, AS, MASCHERETTI, 18.8.1892, ? , ? [Herz].

- NMW 30162 [*Chelonis mydas* LINN.] Sunda Insel, Indonesien (Sunda) RI, AS, ? , ? , Coll. V. PIETSMANN, 1929 [Eingeweide, Enddarm, Kloake].

***Chelonia mydas mydas* (LINNAEUS, 1758)** NMW 2469:1-6 [*Chelonia marmorata* D. & B.] Insel St. Domingo, Dominikanische Republik (Ins. St. Domingo) DOM, SA, ? , ? , Alte Sammlung, XIX/1.b [Eier].

***Chelonoidis carbonaria* SPIX, 1824** NMW 33414:1-2 [*Testudo (Chelonoidis) carbonaria* SPIX] Südamerika (?) ? , SA, ? ,

? , angekaufter Nachlaß H. WEISSINGER, 1993 [Eier].

***Chelonoidis chilensis* GRAY, 1870**
NMW 30026 [*Testudo chilensis* GRAY] Argentinien (Argentinien) RA, SA, ? , ? , don. F. STEINDACHNER, 1904.III.55 [Eingeweide, Kloake].

***Chelonoidis denticulata* LINNAEUS, 1766** NMW 2466 [*Testudo tabulata*] Rio Apa, Paraguay (Rio Apa, Paraguay) PY, SA, ? , ? , Coll. REIMOSER, 1908 [Ei].

- NMW 30044 [*Testudo denticulata* LINN.] Südamerika (?) ? , SA, ? , ? , don. Tiergarten-Schönbrunn, 3.IV.1914 [Eingeweide, Kloake].

- NMW 33422 [*Testudo (Chelonoidis) denticulata* LINN.] Südamerika (?) ? , SA, ? , ? , angekaufter Nachlaß H. WEISSINGER, 1993 [Ei].

***Chelonoidis nigra* (QUOY & GAIMARD, 1824)** NMW 19948 [*Testudo spec.* (Riesenschildkröte)] Galapagos Archipel, Ecuador (Galapagos Archip.) EC, SA, ? , ? , ? , ? [Herz].

- NMW 29979 [*Testudo microphyes*] Galapagos Archipel, Ecuador (Galapagos Archip.) EC, SA, ? , ? , ? , ? [Eingeweide, Kloake].

- NMW 29981 [*Testudo elephantopus* HARL.] Galapagos Archipel (Galapagos) EC, SA, ? , ? , ? , don. F. STEINDACHNER, ? [Eingeweide, Kloake].

***Chelonoidis nigra ephippium* (GÜNTHER, 1875)** NMW 29976 [*Testudo vicina*] S der (Süd-Albemarle, Galapagos) EC, SA, ? , ? , Coll. GERRARD, 1908.1 [Schultergürtel, Hyoid].

- NMW 29977 [*Testudo eleph. elephantopus* HARL.] Insel Albemarle, Galapagos Archipel (Albemarle, Galapagos) EC, SA, ? , ? , ? , ? [Schultergürtel, Hyoid].

***Chelydra serpentina* (LINNAEUS, 1758)** NMW 2122 [*Chelydra serpentina* L.] Massachusetts, USA (Massachusetts) USA, NA, F. STEINDACHNER, 1.1874, ? , ? [Zungenbein].

- NMW 2241 [*Chelydra serpentina* L.] ? (?) ? , NA, ? , ? , LINNAEUS, 1898 [Zungenbein in 2 Teilen].

- NMW 2321 [*Chelydra serpentina* L.] USA (USA) USA, NA, UMLAUFF, 1899, ? , ? [Trachea].

- NMW 2435 [*Chelydra serpentina* LINN.] ? (Nord-Amerika) ? , NA, ? , ? , don. F. STEINDACHNER, 1910 [Ei].

Chelydra serpentina acutirostris
PETERS, 1862 NMW 33399 [*Chelydra serpentina acutirostris* PET.] Ecuador (Ecuador) EC, SA, ?, ?, angekaufter Nachlaß H. WEISSINGER, 1993 [Ei].

***Chersina angulata* SCHWEIGGER, 1812** NMW 2464 [*Testudo angulata* SCHW.] Südafrika (Südafrika) ZA, AF, ?, 1857, Novara Expedition, 1857-59 [Ei].

- NMW 30053 [*Testudo angulata* SCHW.] Südafrika (Südafrika) ZA, AF, ?, 1857, Novara Expedition, 1857-59 [Eingeweide, Kloake].

- NMW 30054 [*Testudo angulata* SCHW.] Südafrika (Südafrika) ZA, AF, ?, ?, Coll. UMLAUFF, 13.V.1899, don. F. STEINDACHNER, ? [Eingeweide, Kloake].

- NMW 33400 [*Testudo (Chersina) angulata* SCHW.] Afrika (?) ?, AF, ?, ?, angekaufter Nachlaß H. WEISSINGER, 1993 [Ei].

***Chinemys reevesii* (GRAY, 1831)**
 NMW 29395 [*Chinemys reevesii* GRAY] Shanghai, China (Shanghai) CHR, AS, ?, 1857, Novara Expedition, 1857-59 [Eingeweide, Kloake].

- NMW 33812:1-2 [*Chinemys megaloccephala* FANG] China (China) CHR, AS, ?, ?, angekaufter Nachlaß H. WEISSINGER, 1.1993 [Eier].

***Chrysemys picta* (SCHNEIDER, 1783)**
 NMW 2216 [*Chrysemys picta* SCHN.] Cambridge, Massachusetts, USA (Cambridge, Mass.) USA, NA, AGASSIZ, 1866, ?, ? [Zungenbein, Trachea].

- NMW 29312 [*Chrysemys picta* SCHN.] Spy Pond bei Cambridge, Massachusetts, USA (Spy Pond b. Cambridge) USA, NA, ?, ?, don. F. STEINDACHNER, 1874.1.8.pt. [Eingeweide, Kloake].

- NMW 29402 [*Chrysemys picta* SCHN.] Cambridge, Massachusetts, USA (Cambridge, Massa.) USA, NA, ?, ?, Coll. L. AGASSIZ, 1866 [Eingeweide, Kloake].

***Clemmys guttata* (SCHNEIDER, 1792)**
 NMW 2237 [*Cyclemmys guttata* SCHN.] Massachusetts, USA (Massachusetts) USA, NA, F. STEINDACHNER, 1874, ?, ? [Zungenbein].

- NMW 29479 [*Clemmys guttata* SCHN.] Nordamerika (Nordamerika) ?, NA, leg. SCHLÜTTER, 1897, ?, ? [Eingeweide, Kloake].

***Cuora amboinensis* (DAUDIN, 1802)**
 NMW 15072 [*Cyclemys amboinensis* DAU-

DIN] Asien (?) ?, AS, ?, ?, don. Tiergarten Schönbrunn, 8.II.1930 [Zungenbein].

- NMW 29458:1-3 [*Cuora amboinensis* DAUDIN] Asien (?) ?, AS, ?, ?, don. Tiergarten Schönbrunn, VII.1979 [Zungenbein].

- NMW 29461 [*Cuora amboinensis* DAUDIN] Asien (?) ?, AS, ?, ?, don. Tiergarten Schönbrunn, 15.IX.1978 [Zungenbein].

- NMW 29462 [*Cuora amboinensis* DAUDIN] Asien (?) ?, AS, ?, ?, don. Tiergarten Schönbrunn, 15.IX.1977 [Zungenbein].

***Cuora amboinensis amboinensis* (DAUDIN, 1802)** NMW 2115 [*Cyclemys amboinensis* DAUD.] Sulawesi, Celebes, Indonesien (Sulawesi, Celebes) RI, AS, ?, ?, Alte Sammlung, 2.IV.1834 [Skelett-, Weichteile].

- NMW 2125 [*Cyclemys amboinensis* DAUD.] Asien (?) ?, AS, ADENSAMER, ?, ?, ? [Zungenbein].

- NMW 2213:1-2 [*Cyclemis amboinensis* SCHW.] Sulawesi, Celebes, Indonesien (Sulawesi, Celebes) RI, AS, F. STEINDACHNER, 1875, ?, ? [Zungenbein].

***Cuora amboinensis couro* (SCHWEIGGER, 1812)** NMW 2449:1-2 [*Cyclemys amboinensis* DAUDIN] Java, Indonesien (Java) RI, AS, ?, ?, don. Tiergarten Schönbrunn, 1910 [Eier].

***Cuora flavomarginata* (GRAY, 1863)**
 NMW 2450:1-2 [*Cyclemys flavomarginata* GRAY] Chang-hua, Formosa (Kankau, Formosa) RC, AS, ?, ?, Coll. H. SAUTER, 1910.2.c [Eier].

- NMW 29512 [*Cuora flavomarginata* GRAY] Chang-hua, Formosa (Kankau, Formosa) RC, AS, H. SAUTER, 1910.2.B, ?, ? [Eingeweide, Kloake].

- NMW 33421 [*Cuora flavomarginata* GRAY] Asien (?) ?, AS, ?, ?, angekaufter Nachlaß H. WEISSINGER, 1993 [Ei].

***Cuora trifasciata* (BELL, 1825)**
 NMW 29509 [*Cuora trifasciata* BELL] China (China) CHR, AS, leg. Konsul HAAS, 1891, ?, ? [Eingeweide, Kloake].

- NMW 33433:1-7 [*Cuora trifasciata* BELL] China (China) CHR, AS, ?, ?, angekaufter Nachlaß H. WEISSINGER, 1993 [Eier].

- NMW 33435:1-5 [*Cuora trifasciata* BELL] Asien (?) ?, AS, ?, ?, angekaufter Nachlaß H. WEISSINGER, 1993 [Eier].

- Cyclanorbis elegans* (GRAY, 1869)**
 NMW 2230 [*Cyclanorbis oligothyliis* SIEBENROCK] Nubien, Sudan (Nubien) SUD, AF, KOTSCHY, 1840, ?, ?, ? [Trachea].
- Cyclemys dentata* (GRAY, 1831)**
 NMW 2226 [*Cyclemys dhor* GRAY] Kuala-kapuas, Kalimantan (Kwala Kapuas-SO. Borneo) CNB, AS, ?, ?, ?, ? [Zungenbein].
 - NMW 2236 [*Cyclemys dhor* GRAY] Malaysia (Malaysia) MAL, AS, ?, ?, ?, ? [Zungenbein in 2 Teilen].
- Deirochelys reticularia chrysea* SCHWARTZ, 1956** NMW 2437:1-3 [*Chrysemys reticulata* DAUDIN] Orlando, Florida, USA (Orlando, Florida) USA, NA, REICHEL, ?, don. F. STEINDACHNER, 1907.5. [Eier].
 - NMW 29537 [*Deirochelys reticulata* LAT.] Orlando, Florida, USA (Orlando, Florida) USA, NA, REICHEL, ?, don. F. STEINDACHNER, 1907.5. [Eingeweide, Kloake, Schädel].
- Dermochelys coriacea* (LINNAEUS, 1758)** NMW 19691:2 [*Dermochelys coriacea* LINN.] Yokohama, Japan (Yokohama, Japan) J, AS, leg. OWSTON, ?, don. F. STEINDACHNER, ? [Kopfhaut, Augen].
 - NMW 30154 [*Dermochelys coriacea* LINN.] Yokohama, Japan (Yokohama) J, AS, leg. OWSTON, ?, don. F. STEINDACHNER, ? [Hyoid].
 - NMW 30490 [*Dermochelys coriacea* LINN.] Yokohama, Japan (Yokohama) J, AS, leg. OWSTON, ?, don. F. STEINDACHNER, ? [Eingeweide].
- Dipsochelys dussumieri* (GRAY, 1831)** NMW 19949 [*Testudo* spec. (Riesenschildkröte)] Seychellen (?) SY, AF, ?, ?, Tiergarten-Schönbrunn, ? [Kloake, aufgeschnitten mit einmündenden Organen].
 - NMW 29980 [*Testudo gigantea* SCHW.] Insel Mahé, Seychellen (Mahe, Seychellen) SY, AF, ?, ?, don. F. STEINDACHNER, 1904 [Eingeweide, Kloake].
 - NMW 30868 [*Testudo gigantea*] Seychellen (Seychellen) SY, AF, UMLAUFF, ?, don. F. STEINDACHNER, 10.II. 1904 [Eingeweide].
 - NMW 19948 [*Testudo* spec. (Riesenschildkröte)] Seychellen (Seychellen) SY, AF, ?, ?, don. Tiergarten-Schönbrunn, ? [Herz].
- Dogania subplana* (GEOFFROY, 1809)** NMW 2219 [*Trionyx subplanus* GEOFF.] West-Java, Indonesien (West-Java) RI, AS, ?, ?, ?, ? [Zunge und Trachea in 4 Teilen].
- Emydoidea blandingii* (HOLBROOK, 1870)** NMW 14719 [*Emydoidea blandingii* HOLB.] Lancaster, Massachusetts, USA (Lancaster Massach.) USA, NA, leg. L. AGASSIZ, 1864, ?, ? [Eingeweide].
 - NMW 14720 [*Emydoidea blandingii* HOLBR.] N Ohio, USA (N. Ohio) USA, NA, coll. BRIMLEY, ?, don. F. STEINDACHNER, 1914.5.b [Eingeweide, Kloake].
- Emydura* sp.** NMW 33429:1-4 [*Emydura* spec.?] ? (?) ?, AU, ?, 16.IX.1989, angekaufter Nachlaß H. WEISSINGER, 1993 [Eier].
 - NMW 33434:1-4 [*Emydura* spec.?] ? (?) ?, AU, ?, I.1985, angekaufter Nachlaß H. WEISSINGER, 1993 [Eier].
 - NMW 33437 [*Emydura* spec.?] ? (?) ?, AU, ?, 1985, angekaufter Nachlaß H. WEISSINGER, 1993 [Ei].
- Emydura krefftii* (GRAY, 1871)** NMW 2215 [*Emydura krefftii* GRAY] Gayndah, Gairdner Lake (Gayndah) AUS, AU, ?, 1874, F. STEINDACHNER, ? [Zungenbein und Trachea in 3 Teilen].
 - NMW 30569 [*Emydura krefftii* GRAY] Burnett River, Queensland (Burnett-River, Queensland) QUE, AU, coll. BRIMLEY, ?, don. F. STEINDACHNER, 1906 [Situs viscerum].
 - NMW 30571 [*Emydura krefftii* GRAY] Gayndah, Queensland (Gayndah, O-Australien) QUE, AU, ?, ?, gekauft vom Museum Godeffroy, 1874.I. [Situs viscerum].
- Emys orbicularis* (LINNAEUS, 1758)**
 NMW 2121 [*Emys orbicularis* L.] Süd-Europa (Süd-Europa) ?, EU, F. SIEBENROCK, 1886, ?, ? [Schädel und Skeletteile].
 - NMW 2126 [*Emys orbicularis* L.] Süd-Europa (Süd-Europa) ?, EU, F. SIEBENROCK, 1886, ?, ? [Skelett- und Weichteile].
 - NMW 2233 [*Emys orbicularis* L.] Narenta bei Opuzen, Dalmatien, Kroatien (Narenta bei Fort Opus) HR, EU, F. STEINDACHNER, 1886, ?, ? [Zungenbein].
 - NMW 2244 [*Emys orbicularis* L.] Dalmatien, Kroatien (Dalmatien) HR, EU, P. KOLAR, 1907, ?, ? [Zunge und Zungenbein].
 - NMW 2246 [*Emys orbicularis* L.] Dalmatien, Kroatien (Dalmatien) HR, EU,

F. SIEBENROCK, ?, ?, ? [Zungenbein und Trachea].

- NMW 2447:1-6 [*Emys orbicularis* LINN.] Zadar, Kroatien (Zara) HR, EU, ?, ?, im Tausch von P. KOLAR, 1913 [Eier].

- NMW 2448:1-5 [*Emys orbicularis* LINN.] Plattensee, Ungarn (Plattensee) H, EU, ?, ?, don. F. STEINDACHNER, 1882 [Eier].

-NMW 2451 [*Emys orbicularis* LINN.] Insel Rab, Kroatien (Arbe Ins.) HR, EU, leg. F. RAAB, 1913, Coll. F. WERNER, ? [Ei].

- NMW 14709:1-2 [*Emys orbicularis* LINN.] Europa (Europa) ?, EU, ?, ?, Coll. SCHREIBER, 1915 [Eingeweide, Kloake].

- NMW 14710 [*Emys orbicularis* LINN.] Opuzen, Herzegowina (Fort Opus, Narenta) BIH, EU, ?, ?, don. F. STEINDACHNER, 1886.f [Eingeweide, Kloake].

- NMW 14711 [*Emys orbicularis* LINN.] Dalmatien, Kroatien (Dalmatien) HR, EU, ?, 1914, ?, ? [Eingeweide, Kloake].

- NMW 14712:1,2 [*Emys orbicularis* LINN.] Zadar, Kroatien (Zara) HR, EU, ?, ?, don. KOLAR, 1910 [Eingeweide, Kloake].

- NMW 14713:1-3 [*Emys orbicularis* LINN.] Metkovic an der Narenta, Dalmatien, Kroatien (Metkovic, Narenta) HR, EU, leg. G. VEITH, 26.V. 1912, don. G. VEITH, 1912 [Eingeweide, Kloake].

- NMW 19885 [*Emys orbicularis*] ?Europa (?) ?, ?EU, ?, ?, ?, ? [Entwicklungspräparat].

- NMW 19886 [*Emys orbicularis* L.] ?Europa (?) ?, ?EU, ?, ?, ?, ? [Entwicklungspräparat].

- NMW 19883 [*Emys orbicularis* L.] ?Europa (?) ?, ?EU, ?, ?, don. F. STEINDACHNER, ? [arterielles Blutgefäßsystem, injiziert].

- NMW 33808 [*Emys orbicularis* LINN.] Griechenland (Griechenland) GR, EU, ?, ?, angekaufter Nachlaß H. WEISSINGER, I.1993 [Ei].

- NMW 33811:1-4 [*Emys orbicularis* LINN.] Europa (Europa) ?, EU, ?, ?, angekaufter Nachlaß H. WEISSINGER, I.1993 [Eier].

***Eretmochelys imbricata* (LINNAEUS, 1758)** NMW 30138 [*Eretmochelys imbricata* LINN.] ? (?) ?, ?, ?, 1903, ?, ? [Hyoid, Skeletteile, Trachea].

- NMW 30139 [*Eretmochelys imbricata* LINN.] ? (?) ?, ?, ?, 27.IX.1888, ?, ? [Hyoid, Schultergürtel].

- NMW 30166 [*Eretmochelys imbricata* LINN.] ? (?) ?, ?, ?, 27.IX.1888, ?, ? [Eingeweide].

***Eretmochelys imbricata bissa* (RÜPPEL, 1835)** NMW 2310 [*Chelone imbricata* L.] Feni Insel, Bismarck Archipel, Papua Neuguinea (San Jones Inseln, Papua Neuguinea) PPU, AU, ?, ?, ?, ? [Zungenbein und Trachea].

- NMW 30140 [*Eretmochelys imbricata bissa* RÜPP.] Az Zuqur Insel, Yemen (Djebel Zu Kur) YEM, AS, leg. Prof. SIMONY, 17.XII.1897, II. Rote Meer Expedition, 1897-98 [Skeletteile].

- NMW 30141 [*Eretmochelys imbricata* LINN.] Asien (Asien) ?, AS, ?, ?, ?, ? [Trachea].

***Erymnochelys madagascariensis* (GRANDIDIER, 1867)** NMW 2313 [*Podocnemis madagascariensis* GRAND.] Madagaskar (Madagascar) RM, AF, ?, ?, ?, ? [Zungenbein und Trachea].

- NMW 30304 [*Podocnemis madagascariensis* GRAND.] Madagaskar (Madagaskar) RM, AF, ?, 9.V.1885, ?, ? [Eingeweide, Kloake].

***Geochelone elegans* SCHOEPFF, 1795** NMW 30013 [*Testudo elegans* SCHOEPFF] Sri Lanka (Ceylon) CL, AS, coll. F. WERNER, ?, don. F. STEINDACHNER, 1904 [Eingeweide, Kloake].

- NMW 30014 [*Testudo elegans* SCHOEPFF] Sumatra, Indonesien (Sumatra) RI, AS, coll. V. PIETSCHMANN, 1930, ?, ? [Eingeweide, Kloake].

***Geochelone pardalis* BELL, 1828** NMW 2309 [*Testudo pardalis* BELL] Afrika (?) ?, AF, ?, ?, Tierpark Schönbrunn, 1898 [Zunge, Trachea].

- NMW 30016 [*Testudo pardalis* BELL] Oas, Namibia (Oas, DSW-Afrika) RN, AF, ?, ?, Coll. Dr. PÖCH, 1908.1.c [Eingeweide].

- NMW 30021 [*Testudo pardalis* BELL] Afrika (Afrika) ?, AF, ?, ?, don. Tiergarten Schönbrunn, 1898 [Trachea].

- NMW 30869 [*Testudo pardalis*] Afrika (Afrika) ?, AF, ?, ?, don. Tiergarten Schönbrunn, 1898 [Eingeweide].

***Geochelone pardalis babcocki* LOVERIDGE, 1935** NMW 2465 [*Testudo pardalis*] Somalia (Somaliland) SP, AF,

coll. Graf WICKENBURG, ?, Tiergarten Schönbrunn, 1898 [Ei].

- NMW 30018 [*Testudo pardalis* BELL] Harer, Äthiopien (Harrar, Abessinien) ETH, AF, coll. KADEN, ?, don. Tiergarten Schönbrunn, 1909 [Eingeweide].

- NMW 30027 [*Testudo pardalis* BELL] Harer, Äthiopien (Harrar, Abessinien) ETH, AF, KADEN, ?, Tiergarten-Schönbrunn, IX.1915 [Schultergürtel].

- NMW 30872:2 [*Testudo pardalis*] Harer, Äthiopien (Harrar, Abessinien) ETH, AF, ?, ?, Tiergarten Schönbrunn, III.1910 [Eingeweide].

- NMW 33830:1-3 [*Testudo pardalis babcocki* LOV.] Afrika (Afrika) ?, AF, ?, ?, angekaufter Nachlaß H. WEISSINGER, I.1993 [Eier].

***Geochelone sulcata* MILLER, 1779** NMW 30037 [*Testudo sulcata* MILLER] Äthiopien (Abessinien) ETH, AF, leg. UMLAUFF, 1900, don. F. STEINDACHNER, 6.III.1900 [Eingeweide, Kloake].

- NMW 30038 [*Testudo sulcata* MILLER (= *calcarata*)] Äthiopien (Abessinien) ETH, AF, ?, ?, don. F. STEINDACHNER, 6.III.1900 [Eingeweide, Kloake].

***Geoemyda* sp.** NMW 2118 [*Nicoria* spec.] Asien (?) ?, AS, ?, ?, ?, [Kopf mit Zungenbein].

***Glyptemys insculpta* (LECONTE, 1830)** NMW 29501 [*Clemmys insculpta* LECONTE] Lancaster, Massachusetts, USA (Lancaster, Massachusetts) USA, NA, leg. L. AGASSIZ, IV.1866, ?, ? [Eingeweide, Kloake].

***Glyptemys muhlenbergii* (SCHOEPPF, 1792)** NMW 29485 [*Clemmys muhlenbergii* SCHOEPPF] Nordamerika (Nordamerika) ?, NA, UMLAUFF, 1906.3., don. F. STEINDACHNER, ? [Eingeweide, Kloake].

***Gopherus polyphemus* (DAUDIN, 1802)** NMW 29778 [*Testudo polyphemus* DAUDIN] Orlando, Florida, USA (Orlando, Florida) USA, NA, leg. REICHEL, 1907, don. F. STEINDACHNER, 1907.8.a [Eingeweide, Kloake].

- NMW 29780 [*Testudo polyphemus* DAUDIN] Nordamerika (Nordamerika) ?USA, NA, leg. UMLAUFF, 4.II.1903, ?, ? [Eingeweide, Kloake].

***Graptemys geographica* (LESUEUR, 1817)** NMW 29353 [*Graptemys geographica* LESUEUR] Nordamerika (Nordamerika) ?USA, NA, ?, 11.V.1829, ?, ? [Eingeweide, Kloake].

***Hieremys annandalii* (BOULENGER, 1903)** NMW 33410:1-4 [*Hieremys annandalii* BOUL.] Asien (?) ?, AS, ?, ?, angekaufter Nachlaß H. WEISSINGER, 1993 [Eier].

***Homopus areolatus* (THUNBERG, 1787)** NMW 29822 [*Testudo areolatus* THUNB.] Kapland, Südafrika (Cap) ZA, AF, ?, 1857, Novara Expedition, 1857-59 [Eingeweide, Kloake].

***Homopus boulengeri* DUERDEN, 1906** NMW 2452 [*Homopus boulengeri* DUER.] Matjesfontain, Wocester District, Südafrika (Matjesfontain, Distr. Wocester) ZA, AF, ?, ?, Coll. BRUNNTHALER, 1910.2. [Ei].

***Homopus signatus* (SCHOEPPF, 1801)** NMW 29823 [*Homopus signatus* SCHOEPPF] Namibia (SW-Afrika) RN, AF, ?, ?, Coll. F. WERNER, 1912.1.b [Eingeweide, Kloake].

***Hydromedusa tectifera* COPE, 1869** NMW 2470 [*Hydromedusa tectifera* COPE] Santos, Brasilien (Santos) BR, SA, Coll. Cons. KLUG in Santos, 22.VI.1903, don. Tiergarten Schönbrunn, ? [Ei].

- NMW 30359 [*Hydromedusa tectifera* COPE] Santos, Brasilien (Santos) BR, SA, ?, ?, don. Tiergarten Schönbrunn, 22.VI.1903 [Eingeweide, Kloake].

- NMW 30362 [*Hydromedusa tectifera* COPE] Santos, Brasilien (Santos, Bras.) BR, SA, leg. KLUGE, ?, don. Tiergarten Schönbrunn, 22.VI.1900 [Eingeweide].

- NMW 30363 [*Hydromedusa tectifera* COPE] Santos, Brasilien (Santos, Brasilien) BR, SA, leg. KLUGE, ?, don. Tiergarten Schönbrunn, 22.VI.1903.a. [Situs viscerum].

- NMW 33412:1-5 [*Hydromedusa tectifera* COPE] Südamerika (?) ?, SA, ?, 1991, angekaufter Nachlaß H. WEISSINGER, 1993 [Eier].

- NMW 33438:1-10 [*Hydromedusa tectifera* COPE] Südamerika (?) ?, SA, ?, 1991, angekaufter Nachlaß H. WEISSINGER, 1993 [Eier].

***Indotestudo elongata elongata* (BLYTH, 1853)** NMW 33415:1-3 [*Testudo (Indotestudo) el. elongata* BLYTH] Asien (?) ?, AS, ?, ?, angekaufter Nachlaß H. WEISSINGER, 1993 [Eier].

- NMW 33828 [*Testudo elon. elongata* BLYTH] Asien (Asien) ?, AS, ?, ?, angekaufter Nachlaß H. WEISSINGER, I. 1993 [Ei].

***Kinixys belliana* GRAY, 1831** NMW 2453:1-3 [*Kinixys belliana* GRAY] Afrika (Afrika) ?, AF, ?, ?, ?, ? [Eier].

- NMW 2454:1-4 [*Kinixys belliana* GRAY] Mafia Insel, Tansania (Ins. Mafia, Ostafrika) EAT, AF, ?, ?, Coll. A. VOELTZKOW, 1907 [Eier].

- NMW 29831 [*Cinixys belliana* GRAY] Maputo, Mozambique (Laurenzo Marques) MOZ, AF, leg. Dr. ZECHMEISTER, 6.VII.1903, Schiff Zenta, 1903.1.b [Eingeweide, Kloake].

***Kinixys belliana nogueyi* (LATASTE, 1886)** NMW 33432:1-5 [*Kinixys belliana nogueyi* LAT.] Afrika (?) ?, AF, ?, ?, angekaufter Nachlaß H. WEISSINGER, 1993 [Eier].

***Kinixys erosa* (SCHWEIGGER, 1812)** NMW 4189 [*Cinixys erosa* SCHW.] Yaounde, Kamerun (Jaunde, Kamerun) KAM, AF, HABERER, X.1907, ?, ? [Eingeweide].

- NMW 29954 [*Cinixys erosa* SCHW.] Yaounde, Kamerun (Jaunde, D. Kamerun) KAM, AF, coll. HABERER, 1907.1.p, ?, ? [Eingeweide, Kloake].

- NMW 29958 [*Cinixys erosa* SCHW.] Yaounde, Kamerun (Jaunde) KAM, AF, coll. HABERER, X.1907, ?, ? [Eingeweide, Kloake].

***Kinixys homeana* BELL, 1827** NMW 2214 [*Cinixys homeana* BELL] Afrika (?) ?, AF, ?, ?, UMLAUFF - Hamburg, 1899 [Trachea].

- NMW 29945 [*Cinixys homeana* BELL] Gabun (Gabun) GAB, AF, ?, ?, don. STEINDACHNER, 13.IV.1899 [Eingeweide, Kloake].

- NMW 33317:2 [*Kinixys homeana* BELL] Togo (Togo) TG, AF, ?, ?, angekaufter Nachlaß H. WEISSINGER, 1993 [Schädel].

***Kinosternon baurii* GARMAN, 1891** NMW 11082:1 [*Cinosternum baurii* GARM.] Waco, Texas, USA (Waco, Texas) USA, NA, coll. BRIMLEY, ?, don. F. STEINDACHNER, 28.IV.1909 [Eingeweide, Kloake].

- NMW 11082:2 [*Cinosternum baurii* GARM.] St. Petersburg, Florida, USA (St. Petersburg, Florida) USA, NA, ?, ?, don. F. STEINDACHNER, 1911.b [Eingeweide, Kloake].

- NMW 11082:3 [*Cinosternum baurii* GARM.] Waco, Texas, USA (Waco, Texas) USA, NA, coll. BRIMLEY, ?, don. F. STEINDACHNER, 28.IV.1909 [Eingeweide, Kloake].

***Kinosternon baurii palmarum* STEJNEGER, 1925** NMW 33439 [*Kinosternon baurii palmarum* STEJ.] USA (?) USA, NA, ?, ?, angekaufter Nachlaß H. WEISSINGER, 1993 [Ei].

***Kinosternon leucostomum leucostomum* DUMÉRIL, BIBRON & DUMÉRIL, 1851** NMW 2218 [*Cinosternum leucostomum* A. DUM.] Honduras (Honduras) BH, SA, SCHLÜTER, ?, ?, ? [Zungenbein und Trachea].

- NMW 33420 [*Kinosternon leuco. leucostomum* D., B. & D.] Nicaragua (Nicaragua) NIC, SA, ?, 1979, angekaufter Nachlaß H. WEISSINGER, 1993 [Ei].

***Kinosternon scorpioides cruentatum* DUMÉRIL, BIBRON & DUMÉRIL, 1851** NMW 2232 [*Cinosternum cruentatum* A. DUM.] Mexiko (Mexiko) MEX, NA, ?, ?, ?, ? [Zungenbein und Trachea].

- NMW 2224 [*Cinosternum cruentatum* A. DUM.] Mexiko (Mexico) MEX, NA, ?, ?, ?, ? [Zungenbein und Trachea].

- NMW 29272 [*Cinosternum cruentatum* D., B. & D.] Chiapas Mexiko (Chiapas, Mexico) MEX, NA, ?, ?, ?, ? [Eingeweide, Kloake].

- NMW 29268 [*Cinosternum cruentatum* D., B. & D.] Huilotepec, Mexiko (Huilotepec, Mexico) MEX, NA, coll. HORN, 1905.15.c, ?, ? [Eingeweide, Kloake].

***Kinosternon integrum integrum* LECONTE, 1854** NMW 2239 [*Cinosternum integrum* LECONTE.] Acapulco, Mexiko (Acapulco, Mexico) MEX, NA, F. STEINDACHNER, 1874, ?, ? [Zungenbein].

***Kinosternon subrubrum steindachneri* SIEBENROCK, 1906** NMW 29216 [*Kinosternon subrubrum steindachneri* SIEBENR.] Orlando, Florida, USA (Orlando, Florida) USA, NA, coll. BRIMLEY, ?, don. F. STEINDACHNER, 1906.3.b [Eingeweide, Kloake].

- NMW 29217 [*Kinosternon subrubrum steindachneri* SIEBENR.] St. Petersburg, Florida, USA (St. Petersburg, Florida) USA, NA, coll. BRIMLEY, ?, don. F. STEINDACHNER, 1907.1.f [Eingeweide, Kloake].

- NMW 33425:1-2 [*Kinosternon steindachneri* SIEBENR.] USA (?) USA, NA, ?, ?, angekaufter Nachlaß H. WEISSINGER, 1993 [Eier].

***Kinosternon subrubrum subrubrum* (LACÉPÈDE, 1788)** NMW 2440:1-3 [*Cino-*

sternum pensilvanicum GMELIN] Nordamerika (Nordamerika) USA, NA, ?, ?, gekauft von F. WERNER, 1912 [Eier].

- NMW 2441:1-2 [*Cinosternum pensilvanicum* GMELIN] Nordamerika (Nordamerika) USA, NA, ?, ?, gekauft von F. WERNER, 11.VII.1915 [Eier].

- NMW 33408 [*Kinosternon sub. subrubrum* LAC.] Nordamerika (?) USA, NA, ?, ?, angekaufter Nachlaß H. WEISSINGER, 1993 [Ei].

***Lissemys punctata punctata* (LACEPEDE, 1788)** NMW 2474:1-3 [*Emyda granosa vittata* PET.] Ceylon (Ceylon) CL, AS, ?, ?, don. F. STEINDACHNER (Nachlaß SCHOLZE & PÖTZS), ? [Eier].

- NMW 30188 [*Emyda granosa* SCHOEPFF] Madras, Indien (Madras) IND, AS, ?, 1857, Novara Expedition, 1857-59 [Eingeweide, Kloake].

- NMW 2186 [*Emyda granosa* SCHÖPF] Madras, Indien (Madras) IND, AS, ?, ?, Novara Expedition, 1857 [Zungenbein und Trachea].

***Macroclemys temminckii* (TROOST, 1835)** NMW 29188 [*Macroclemys temminckii* TROOST] ?Nordamerika (?) ?USA, NA, ?, ?, don. Vivarium HAGENBECK, 29.VI.1897 [Eingeweide].

- NMW 29189 [*Macroclemys temminckii* TROOST] ?Nordamerika (?) ?USA, NA, ?, ?, don. Vivarium HAGENBECK, 21.VI.1897 [Eingeweide, Kloake].

- NMW 29190 [*Macroclemys temminckii* TROOST] USA (USA) USA, NA, ?, ?, 24.VI.1897, ?, ? [Eingeweide, Skelett].

- NMW 29191 [*Macroclemys temminckii* TROOST] USA (USA) USA, NA, ?, ?, don. Tiergarten Schönbrunn, 1968 [Schädel].

- NMW 30871 [*Macroclemys temminckii* TROOST] Texas, USA (Texas) USA, NA, ?, ?, don. F. STEINDACHNER, ? [Eingeweide].

***Malaclemys terrapin centrata* (LATREILLE, 1802)** NMW 29364 [*Malaclemys terrapin centrata* LAT.] Beaufort, North Carolina, USA (Beaufort, N. Carolina) USA, NA, coll. BRIMLEY, ?, don. F. STEINDACHNER, 1909 [Eingeweide, Kloake].

***Malaclemys terrapin macrospilota* HAY, 1904** NMW 29358 [*Malaclemys macrospilota* HAY] St. Petersburg, Florida, USA (St. Petersburg, Florida) USA, NA, coll. BRIMLEY, ?, don. F. STEINDACHNER, 1908.b [Eingeweide, Kloake].

- NMW 33807:1-4 [*Malaclemys terrapin macrospilota* HAY] Nordamerika (Nordamerika) ?USA, NA, ?, ?, angekaufter Nachlaß H. WEISSINGER, I.1993 [Eier].

***Malayemys subtrijuga* (SCHLEGEL & MÜLLER, 1844)** NMW 29372 [*Geoclemys subtrijuga* SCHL. & MÜL.] Java, Indonesien (Java) RI, AS, ?, ?, don. Tiergarten Schönbrunn, 9.V.1909 [Eingeweide, Kloake].

- NMW 29379 [*Geoclemys subtrijuga* SCHL. & MÜL.] Thailand (Siam) T, AS, coll. FRÜHSTORFER, 1903.2.b, ?, ? [Eingeweide, Kloake].

***Manouria emys emys* SCHLEGEL & MÜLLER, 1844** NMW 29978 [*Testudo emys* SCHL. & MÜL.] Padang, Sumatra, Indonesien (Padang, Sumatra) RI, AS, leg. Konsul SCHILD, 16.I.1901, ?, ? [Trachea].

- NMW 30015 [*Testudo emys* SCHL. & MÜL.] Padang, Sumatra, Indonesien (Padang, Sumatra) RI, AS, leg. Konsul SCHILD, 16.I.1901, ?, ? [Lunge, Trachea, Schultergürtel].

***Manouria emys phayrei* (BLYTH, 1853)** NMW 33406:1-6 [*Testudo (Manouria) emys nutapundi* REIMANN, 1979] Thailand (Thailand) T, AS, ?, V.1981, angekaufter Nachlaß H. WEISSINGER, 1993 [Eier].

- NMW 33419:1-6 [*Testudo (Manouria) emys nutapundi* REIMANN, 1979] Thailand (Thailand) T, AS, ?, V. 1988, angekaufter Nachlaß H. WEISSINGER, 1993 [Eier].

- NMW 33430:1-9 [*Testudo (Manouria) emys nutapundi* REIMANN, 1979] Thailand (Thailand) T, AS, ?, V.1988, angekaufter Nachlaß H. WEISSINGER, 1993 [Eier].

- NMW 33833:1-4 [*Testudo emys nutapundi* REIM.] Asien (Asien) ?, AS, ?, ?, angekaufter Nachlaß H. WEISSINGER, I.1993 [Eier].

***Mauremys caspica caspica* (GMELIN, 1774)** NMW 2181 [*Clemmys caspica* PALL.] Bagdad, Irak (Bagdad) IRQ, AS, V. PIETSCHMANN, 1910, ?, ? [Zungenbein].

- NMW 2184 [*Clemmys caspica* PALL.] Bagdad, Irak (Bagdad) IRQ, AS, V. PIETSCHMANN, 1910, ?, ? [Zunge].

- NMW 2185 [*Clemmys caspica* GM.] Bagdad, Irak (Bagdad) IRQ, AS, V. PIETSCHMANN, 1910, ?, ? [Zungenbein].

- NMW 2188 [*Clemmys caspica* PALL.] Chatunje See, Irak (Chatunje See)



Abb. 11 (oben): Detailansicht der Sammlung von Schildkröteneiern.

Abb. 10 (links): Entwicklungsreihe der Europäischen Sumpfschildkröte, *Emys orbicularis*. (NMW 19886)

IRQ, AS, V. PIETSCHMANN, 1910, ?, ? [Zungenbein].

- NMW 2191 [*Clemmys caspica* PALL.] Chatnuja See, Irak (Chatnuja See) IRQ, AS, V. PIETSCHMANN, 1910, ?, ? [Zungenbein].

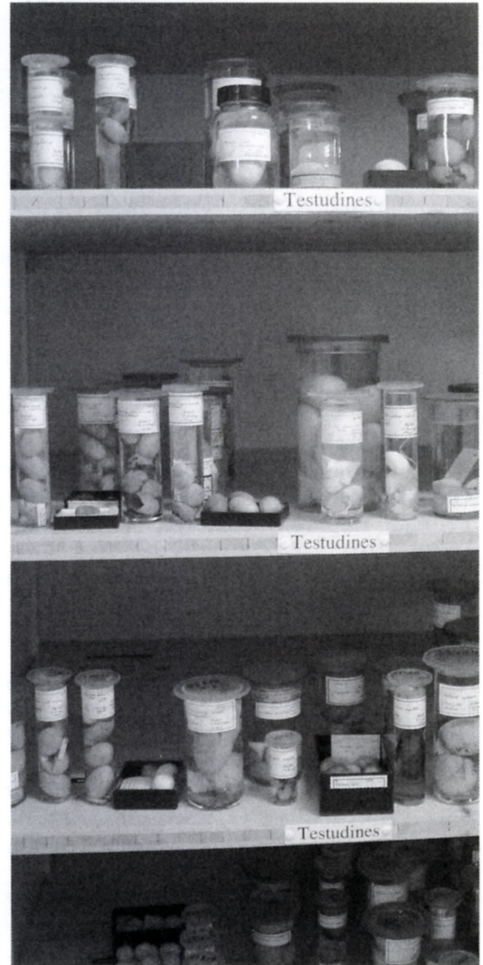
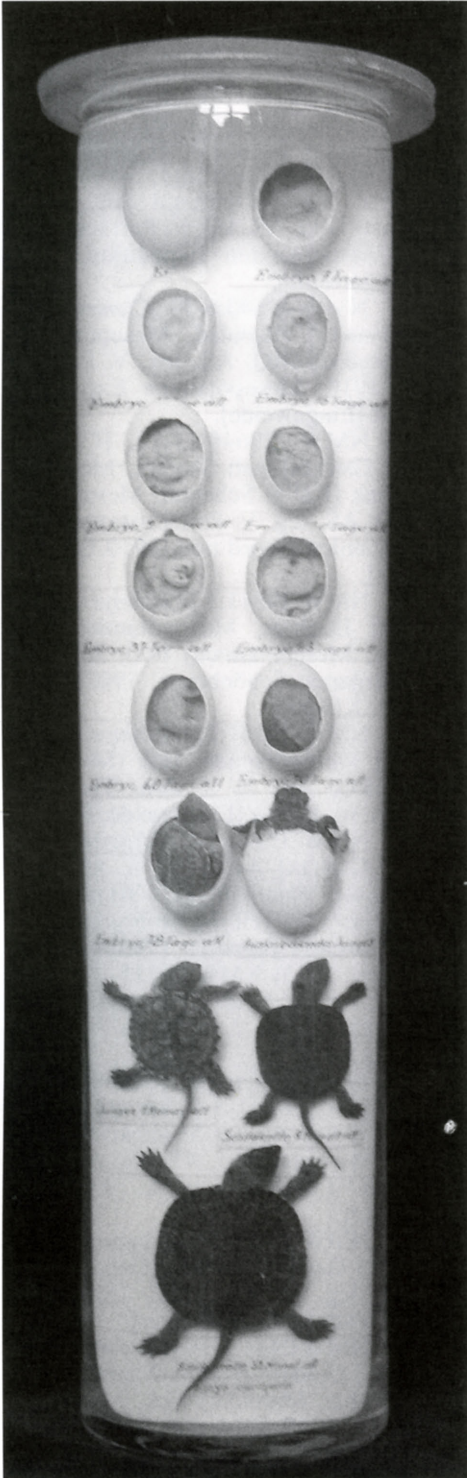
- NMW 2192 [*Clemmys caspica* PALL.] Mosul, Irak (Mosul) IRQ, AS, V. PIETSCHMANN, 1912, ?, ? [Zungenbein].

- NMW 2193 [*Clemmys caspica* PALL.] Mesopotamien, Irak (Mesopotamien) IRQ, AS, ?, ?, don. Tiergarten Schönbrunn, 1910.a [Zungenbein].

- NMW 2194 [*Clemmys caspica* PALL.] Kalatschergat, Irak (Kalatschergat) IRQ, AS, V. PIETSCHMANN, 1910, ?, ? [Zungenbein].

- NMW 2196 [*Clemmys caspica* GM.] Kalat-Feludja, Euphrat, Irak (Kalat-Feludja, Euphrat) IRQ, AS, V. PIETSCHMANN, 1910, ?, ? [Zungenbein].

- NMW 2197 [*Clemmys caspica* PALL.] Bagdad, Irak (Bagdad) IRQ, AS, V. PIETSCHMANN, 1910, ?, ? [Zungenbein, Zungenspitze].

- NMW 2199 [*Clemmys caspica* PALL.] Kalat-schergat, Irak (Kalat-schergat) IRQ, AS, V. PIETSCHMANN, 1910, ?, ? [Zungenbein, Zungenspitze].

- NMW 2204 [*Clemmys caspica* PALL.] Karbala, Irak (Kerbela) IRQ, AS, V. PIETSCHMANN, 1910, ?, ? [Zungenbein, Zungenspitze].

- NMW 2209 [*Clemmys caspica* PALL.] Bagdad, Irak (Bagdad) IRQ, AS, V. PIETSCHMANN, 1910, ?, ? [Zungenbein, Zungenspitze].

- NMW 2211 [*Clemmys caspica* PALL.] Bagdad, Irak (Bagdad) IRQ, AS, V. PIETSCHMANN, 1910, ?, ? [Zunge, Trachea].

- NMW 29637 [*Clemmys caspica* GMELIN] Al Falluja, Irak (Kal'at Faludja, Mesopotamien) IRQ, AS, leg. V. PIETSCHMANN, IV.1910, Mesopotamien Expedition, 1910.1.k [Eingeweide, Kloake].

- NMW 29639 [*Mauremys caspica* GMELIN] Al Falluja, Irak (Kal'at Feludja, Mesopotamien) IRQ, AS, leg. V. PIETSCHMANN, IV.1910, Mesopotamien Expedition, 1910.1.e [Eingeweide, Kloake].

- NMW 29640:1 [*Clemmys caspica* GMELIN] Liwa Kerbala, Mesopotamien, Irak (Kerbela, Mesopotamien) IRQ, AS, leg. V. PIETSCHMANN, 1910, Mesopotamien Expedition, 1910.1.d [Eingeweide].

- NMW 29640:2 [*Clemmys caspica* GMELIN] Mosul, Mesopotamien, Irak (Mosul, Mesopotamien) IRQ, AS, leg. V. PIETSCHMANN, 1910, Mesopotamien Expedition, 1910.1.d [Eingeweide].

- NMW 29640:3-5 [*Clemmys caspica* GMELIN] Chantunje See, Mesopotamien, Irak (Chantunje See, Mesopotamien) IRQ, AS, leg. V. PIETSCHMANN, 1910, Mesopotamien Expedition, 1910.1.d [Eingeweide].

- NMW 29640:6-10 [*Clemmys caspica* GMELIN] Bagdad, Mesopotamien, Irak (Bagdad) IRQ, AS, leg. V. PIETSCHMANN, 1910, Mesopotamien Expedition, 1910.1.d [Eingeweide].

- NMW 29640:11-12 [*Clemmys caspica* GMELIN] Ash Sharqat, Mesopotamien, Irak (Kal'at Schergat, Mesopotamien) IRQ, AS, leg. V. PIETSCHMANN, 1910, Mesopotamien Expedition, 1910.1.d [Eingeweide].

- NMW 29641:1 [*Clemmys caspica* GMELIN] Euphrat, Mesopotamien, Irak (Euphrat, Mesopotamien) IRQ, AS, ?, ?, don. Tiergarten Schönbrunn, 1907.a [Eingeweide, Kloake].

- NMW 29641:2 [*Clemmys caspica* GMELIN] Mesopotamien, Irak (Mesopotamien) IRQ, AS, ?, ?, don. Tiergarten Schönbrunn, 1910.a [Eingeweide, Kloake].

- NMW 33810:1-7 [*Mauremys caspica* GMELIN] Asien (?) ?, AS, ?, ?, angekaufter Nachlaß H. WEISSINGER, I.1993 [Eier zum Teil mit Embryonen].

***Mauremys japonica* (TEMMINCK & SCHLEGEL, 1833)** NMW 29711 [*Clemmys japonica* TEM. & SCHL.] Yokohama, Japan (Jokohama) J, AS, ?, 1875, ?, ? [Eingeweide, Kloake].

***Mauremys leprosa* (SCHWEIGGER, 1812)** NMW 2442:1-5 [*Clemmys leprosa* SCHW.] Colomb Bechar, Marokko (Colomb Bechar, Marokko) MA, AF, leg. A. WEIDHOLZ, 16.VI.1914.e, don. A. WEIDHOLZ, 1914 [Eier].

- NMW 2443:1-4 [*Clemmys leprosa* SCHW.] Gafsa, Tunesien (Gafsa, Tunis) TN, AF, leg. A. WEIDHOLZ, 15.VI.1914, don. A. WEIDHOLZ, 1914 [Eier].

- NMW 2444:1-10 [*Clemmys leprosa* SCHW.] Colomb Bechar, Marokko (Colomb Bechar, Marokko) MA, AF, leg. A. WEIDHOLZ, 16.VI.1914, don. A. WEIDHOLZ, 1914 [Eier].

- NMW 2446:1-6 [*Clemmys leprosa* SCHW.] Colomb Bechar, Marokko (Colomb Bechar, Marokko) MA, AF, leg. A. WEIDHOLZ, 16.VI.1914.a, don. A. WEIDHOLZ, 1914 [Eier].

- NMW 29678 [*Clemmys caspica leprosa* SCHW.] Colomb Bechar, Marokko (Colomb Bechar, Marokko) MA, AF, leg. A. WEIDHOLZ, 16.VI.1914, don. A. WEIDHOLZ, 1914 [Eingeweide].

- NMW 29689 [*Clemmys caspica leprosa* SCHW.] Gafsa, Tunesien (Gafsa, Tunis) TN, AF, ?, ?, Coll. A. WEIDHOLZ, X.1912 [Eingeweide, Kloake].

- NMW 29691 [*Clemmys leprosa* SCHW.] Gabes, Tunesien (Gabes, Tunis) TN, AF, ?, ?, Coll. A. WEIDHOLZ, X.1912 [Eingeweide, Kloake].

- NMW 29693 [*Clemmys leprosa* SCHW.] Westafrika (Westafrika) ?, AF, ?, ?, Coll. UMLAUFF, 1889/27 [Eingeweide].

- NMW 30862 [*Mauremys leprosa* SCHW.] Colomb Bechar, Marokko (Colomb Bechar, Marokko) MA, AF, A. WEIDHOLZ, 16.VI.1914, ?, ? [Situs viscerum].

- NMW 33813:1-9 [*Mauremys cas. leprosa* SCHW.] ? (?) ?, ?, ?, angekaufter Nachlaß H. WEISSINGER, I.1993 [Eier].

***Mauremys mutica* CANTOR, 1842**
NMW 29716 [*Clemmys mutica*] Fengshan, S-Formosa (Fuhosho, S-Formosa) RC, AS, ?, ?, Coll. H. SAUTER, 1910.1.a [Eingeweide, Kloake].

***Mauremys rivulata* (VALENCIENNES, 1833)** NMW 2183 [*Clemmys caspica rivulata*] Dalmatien, Kroatien (Dalmatien) HR, EU, REICHEL, ?, ?, ? [Zunge].

- NMW 4185 [*Clemmys caspica* GM.] Umbla-Fluß, Dalmatien, Kroatien (Umbla-Fluß, Dalmatien) HR, EU, GONDOLA, 1889, ?, ? [Situs viscerum].

- NMW 2198 [*Clemmys caspica rivulata* VAL.] Umbla Fluß, Dalmatien, Kroatien (Umbla Fluß) HR, EU, IRMLER, ?, ?, ? [Zungenbein].

- NMW 2200 [*Clemmys caspica* PALL.] Umbla Fluß, Dalmatien, Kroatien (Umbla Fluß) HR, EU, ?, ?, ?, ? [Zungenbein, Zungenspitze und Trachea].

- NMW 2201 [*Clemmys caspica rivulata* VAL.] Aleppo, Syrien (Aleppo) SYR, AS, V. PIETSCHMANN, 1910, ?, ? [Zungenbein].

- NMW 2203 [*Clemmys capica rivulata* VAL.] Umbla Fluß bei Gravosa,

Dalmatien, Kroatien (Umbla Fluß bei Gravosa) HR, EU, Baron GONDOLA, 1889, ?, ? [Zungenbein].

- NMW 2212 [*Clemmys caspica rivulata* VAL.] Aleppo, Syrien (Aleppo) SYR, AS, V. PIETSCHMANN, 1910, ?, ? [Zungenbein und Zungenspitze].

- NMW 2223 [*Clemmys caspica* GM.] Umbla Fluß, Dalmatien, Kroatien (Umbla Fluß) HR, EU, ?, ?, ?, ? [Zungenbein].

- NMW 2445:1-3 [*Clemmys caspica rivulata* VAL.] Lastva bei Teodo, Dalmatien, Kroatien (Zupa b. Teodo) HR, EU, ?, ?, don. F. KOPSTEIN, 1912 [Eier].

- NMW 6156:1-3 [*Mauremys caspica*] Gazinos Potamos 6 km W Kandia, Insel Kreta, Griechenland (Gazinos Potamos 6 km westl. v. Iraklion) GR, EU, leg. O. WETTSTEIN, 25.VI.1942, don. O. WETTSTEIN, 1942 [Eischalen].

- NMW 25924 [*Mauremys caspica rivulata* (VAN.)] Teodo - Kotor, Montenegro (Zupa bei Teodo) YU, EU, F. KOPSTEIN, 1912, ?, ? [Situs viscerum].

- NMW 29656:1-2 [*Clemmys caspica rivulata* VAL.] Haleb, Syrien (Aleppo, Syrien) SYR, AS, leg. V. PIETSCHMANN, III.1910, Mesopotamien Expedition, 1910. 2.j [Eingeweide].

- NMW 29664:1 [*Clemmys caspica* var. *rivulata* VAL.] Dalmatien, Kroatien, Kroatien (Dalmatien) HR, EU, leg. REICHEL, 1908, ?, ? [Eingeweide].

- NMW 29664:2 [*Clemmys caspica* var. *rivulata* VAL.] Gravosa am Umbla Fluß, Dalmatien, Kroatien (Gravosa, Umbla Fluß) HR, EU, leg. Baron GONDOLA, 1890, ?, ? [Eingeweide].

- NMW 29671 [*Clemmys rivulata* VAL.] Europa (Europa) ?, EU, leg. REICHEL, ?, ?, ? [Eingeweide, Kloake].

- NMW 30861 [*Mauremys caspica rivulata* (VAL.)] Umbla-Fluß, Dalmatien, Kroatien (Umbla-Fluß, Dalmatien) HR, EU, Baron GONDOLA, 1889, ?, ? [Situs viscerum].

- NMW 33436:1-6 [*Mauremys caspica rivulata* VAL.] ? (?) ?, ?, ?, 1988, angekaufter Nachlaß H. WEISSINGER, 1993 [Eier, Embryonen].

- NMW 33806:1-3 [*Mauremys casp. rivulata* VAL.] Europa (Europa) ?, EU, ?, ?, angekaufter Nachlaß H. WEISSINGER, I.1993 [Eier].

Melanochelys trijuga thermalis (LESSON, 1830) NMW 29620 [*Geoemyda trijuga thermalis* LESS.] Ceylon (Ceylon) CL, AS, leg. RIEBECK, 1885.31, don. RIEBECK, ? [Eingeweide, Kloake].

***Ocadia sinensis* (GRAY 1834)** NMW 29366 [*Ocadia sinensis* GRAY] Phuc-son, Vietnam (Phuc-son, Annam) VN, AS, ?, ?, Coll. FRUHSTORFER, 1902.1.b [Eingeweide, Kloake].

- NMW 33714:1-2 [*Ocadia sinensis* GRAY] Asien (Asien) ?, AS, ?, ?, angekaufter Nachlaß H. WEISSINGER, 1.1993 [Eier].

***Orlitia borneensis* GRAY, 1873** NMW 2318 [*Orlitia borneensis* GRAY] Asien (?) ?, AS, ?, ?, ? [Zungenbein].

- NMW 2320 [*Orlitia borneensis* GRAY] Asien (?) ?, AS, ?, ?, ? [Zungenbein, Trachea].

- NMW 2436:1-5 [*Orlitia borneensis* GRAY] ?Borneo, Indonesien (? Borneo) ?RI, AS, leg. Prof. HOCHSTETTER, 19.V. 1893, Vivarium, ? [Eier].

***Pelodiscus sinensis* (WIEGMANN, 1835)** NMW 2207:1-4 [*Trionyx sinensis* WIEGM.] Shanghai, China (Shanghai, China) CHR, AS, ?, ?, Novara Expedition, 1857 [Zungenbeine und Tracheae].

- NMW 2210:1 [*Trionyx sinensis* WIEGM.] Kau-Kong River, Insel Hainan, China (Kau-Kong River, Hainan) CHR, AS, F. STEINDACHNER, 1906, ?, ? [Zungenbein].

- NMW 30215 [*Trionyx sinensis* WIEGM.] China (China) CHR, AS, ?, ?, Coll. GERRARD, 1889.1.a [Eingeweide, Kloake].

- NMW 30222:1 [*Trionyx sinensis* WIEGM.] Chang-hua, Formosa (Kankau, Formosa) RC, AS, ?, ?, Coll. H. SAUTER, 1910.3. [Eingeweide, Kloake].

- NMW 30222:2 [*Trionyx sinensis* WIEGM.] Kau-kong-River, Insel Hainan, China (Kau-kong-River, Ins. Hainan) CHR, AS, ?, ?, Coll. OWSTON (don. F. STEINDACHNER) 1906.22.f [Eingeweide, Kloake].

***Pelomedusa subrufa* (LACÉPÈDE, 1788)** NMW 2222 [*Pelomedusa galeata* SCHÖPFF] Afrika (?) ?, AF, ?, ?, ? [Zungenbein, Trachea].

- NMW 24453:2 [*Pelomedusa galeata* SCHÖPFF] ?Rufisque, Senegal (Rafinesque) SN, AF, ?, ?, Coll. MALTZAN, 1881.27. [Eingeweide].

- NMW 32351 [*Pelomedusa subrufa* (LACÉPÈDE, 1788)] Afrika (?) ?, AF, ?, ?, F. SIEBENROCK det., ? [Lunge].

- NMW 33426:1-4 [*Podocnemis subrufa* LAC.] Afrika (?) ?, AF, ?, 1984, angekaufter Nachlaß H. WEISSINGER, 1993 [Eier].

***Pelusios adansonii* (SCHWEIGGER, 1812)** NMW 2438:1-7 [*Sternothaerus adansonii* SCHW.] Tonga am Weißen Nil, Kordofan, Sudan (Tonga, Weißer Nil, Kordofan) SUD, AF, leg. F. WERNER, 10.IV. 1914, Kordofan Expedition, 1914 [Eier].

- NMW 24465 [*Sternothaerus adansonii* SCHW.] Khor Attar, Weißer-Nil, ?Sudan (Khor Attar, Weißer-Nil) SUD, AF, ?, ?, Coll. F. WERNER, 1906 [Eingeweide].

***Pelusios castaneus* (SCHWEIGGER, 1812)** NMW 24489 [*Sternothaerus derbianus*] Zaire (Kongo) RCB, AF, leg. BREITENWIESER (Hamburg) 10.IV.1902, ?, ? [Eingeweide, Kloake].

***Pelusios niger* (DUMÉRIL & BIBRON, 1835)** NMW 24476 [*Sternothaerus niger* D. & B.] Westafrika (W-Afrika) ?, AF, ?, ?, don. F. STEINDACHNER, 1878 [Eingeweide].

***Pelusios subniger* (LACÉPÈDE, 1788)** NMW 24485 [*Sternothaerus nigricans*] Majunga, Madagaskar (Majunga, Madagascar) RM, AF, ?, ?, Coll. A. VOELTZKOW, 1902 [Eingeweide, Kloake].

***Phrynops geoffroanus* (SCHWEIGGER, 1812)** NMW 2471:1-5 [*Hydraspis geoffroanus* SCHW.] Rio Parahim, Provinz Parnahyba, Brasilien (Rio Parahim, Parnahyba) BR, SA, leg. F. STEINDACHNER, V. 1904, Brasilien Expedition, 1904.b.a [Eier].

- NMW 2472:1-10 [*Hydraspis geoffroanus* SCHW.] Rio la Paz, Paraguay (Rio la Paz, N. Paraguay) PY, SA, ?, ?, don. REIMOSER, 1908 [Eier].

- NMW 24843 [*Hydraspis geoffroyana* SCHW.] Rio la Paz, N-Paraguay (Rio la Paz, N-Paraguay) PY, SA, ?, ?, don. REIMOSER, 1908 [Eingeweide, Kloake].

- NMW 30556 [*Hydraspis geoffroyana* SCHW.] Rio Parahim, Provinz Parnahyba, Brasilien (Parnahyba, Rio Parahim) BR, SA, leg. F. STEINDACHNER, V.1904, Brasilien Expedition, 1904.6.a [Eingeweide, Kloake].

- NMW 30557 [*Phrynops geoffroanus* SCHWEIG.] Rio Parahim, Provinz Parnahyba, Brasilien (Parnahyba, Rio Parahim)

BR, SA, leg. F. STEINDACHNER, 1904, Brasilien Expedition, 1904.6.a [Zungenbein].

***Phrynops nasutus* (SCHWEIGGER, 1812)** NMW 30549 [*Rhynemys nasutus* SCHW.] Belem, Brasilien (Para, Brasilien) BR, SA, leg. F. STEINDACHNER, V.1904, Brasilien Expedition, 1904.4.a [Eingeweide, Kloake].

***Platemys platycephala* (SCHNEIDER, 1792)** NMW 23504 [*Platemys platycephala* SCHN.] Iquitos, Peru (Iquitos, Brasilien) PE, SA, ?, ?, don. F. STEINDACHNER, 1885 [Eingeweide, Kloake].

- NMW 33423 [*Platemys platycephala* SCHN.] Südamerika (?) ?, SA, ?, ?, angekaufter Nachlaß H. WEISSINGER, 1993 [Ei].

***Platysternon megacephalum* GRAY, 1831** NMW 29286 [*Platysternon megacephalum* GRAY] Kwangsi Chuang Region, Provinz Kwangtung, China (Kwang Si, K. Tung) CHR, AS, leg. Dr. RAZLAG, 1907. l.c, ?, ? [Eingeweide, Kloake].

- NMW 33831:1-5 [*Platysternon mega. megacephalum* GRAY] Asien (China) (Asien) CHR, AS, ?, ?, angekaufter Nachlaß H. WEISSINGER, I.1993 [Eier].

***Podocnemis cayennensis* (SCHWEIGGER, 1812)** NMW 2473:1-4 [*Podocnemis unifilis* TROSCHEL] Belém, Brasilien (Para) BR, SA, leg. F. STEINDACHNER, V. 1904, Brasilien Expedition, 1904.V.9.-9.d [Eier].

- NMW 30312 [*Podocnemis unifilis* TRO.] Olidos, Brasilien (Olidos, Brasilien) BR, SA, coll. J. NATTERER, ?, ?, ? [Embryo].

***Podocnemis expansa* (SCHWEIGGER, 1812)** NMW 2468 [*Podocnemis expansa* SCHW.] Rio de Janeiro, Brasilien (Rio de Janeiro) BR, SA, ?, ?, Coll. Bar. LORETO, 1907 [Ei].

- NMW 30512 [*Podocnemis expansa* SCHW.] Belém, Brasilien (Para, Brasilien) BR, SA, leg. F. STEINDACHNER, V. 1904, Brasilien Expedition, 1904.V.8.c [Eingeweide, Kloake].

- NMW 30513 [*Podocnemis expansa* SCHW.] Belém, Brasilien (Para, Brasilien) BR, SA, leg. F. STEINDACHNER, V. 1904, Brasilien Expedition, 1904 [Zungenbein].

- NMW 30870 [*Podocnemis expansa* SCHW.] Südamerika (Südamerika) ?, SA, leg. UMLAUFF, 1905, don. F. STEINDACHNER, ? [Eingeweide, Kloake].

***Podocnemis vogli* MÜLLER, 1935** NMW 33413:1-4 [*Podocnemis vogli* MÜLL.] Südamerika (?) ?, SA, ?, ?, angekaufter Nachlaß H. WEISSINGER, 1993 [Eier; Gelege aus dem Jahr 1981].

***Psammodromus ocelliferus* KUHL, 1820** NMW 2123 [*Testudo ocellifera* KUHL] Südafrika (Süd-Afrika) ZA, AF, ?, ?, ?, ? [Kopf-Muskelpräparat].

- NMW 2220 [*Testudo ocellifera* KUHL] Südafrika (Süd-Afrika) ZA, AF, ?, ?, ?, ? [Zungenbein].

- NMW 2225 [*Testudo ocellifera* KUHL] Südafrika (Süd-Afrika) ZA, AF, ?, ?, ?, ? [Zungenbein].

- NMW 2238:1-7 [*Testudo ocellifera* KUHL] Südafrika (Südafrika) ZA, AF, ?, ?, ?, ? [Zungenbeine, Zungen, Tracheae].

- NMW 29994 [*Testudo ocellifera* KUHL] Kapgebiet, Südafrika (Cap) ZA, AF, leg. UMLAUFF, 1889, ?, ? [Eingeweide, Kloake].

- NMW 29995 [*Testudo ocellifera* KUHL] Oas, Namibia (Oas, DSW-Afrika) RN, AF, ?, ?, Coll. Dr. PÖCH, 2.II.1908 [Eingeweide, Kloake].

***Pseudemys floridana* (LECONTE, 1830)** NMW 29311 [*Chrysemys floridana* LECONTE] Mimsville, Georgia, USA (Mimsville, Georgien) USA, NA, leg. BRIMLEY, I.IX.1909, ?, ? [Eingeweide, Kloake].

***Pseudemys rubriventris* (LECONTE, 1830)** NMW 2439:1-11 [*Chrysemys rubriventris* LEC.] USA (Nordamerika) USA, NA, ?, ?, gekauft von REICHEL, 1909 [Eier].

***Pyxidea mouhotii* (GRAY, 1862)** NMW 29754 [*Pyxidea mouhotii* GRAY] Thau-Moi, Vietnam (Thau-Moi, Tonkin) VN, AS, coll. FRUHSTORFER, 1903, ?, ? [Eingeweide, Kloake].

- NMW 33717:1-3 [*Pyxidea mouhotii* GRAY] Asien (Asien) ?, AS, ?, ?, angekaufter Nachlaß H. WEISSINGER, I. 1993 [Eier aus Terrarienhaltung].

***Pyxis arachnoides* BELL, 1827** NMW 2124 [*Pyxis arachnoides* BELL] Tuléar, Madagaskar (Tulear, Madagascar) RM, AF, A. VOELTZKOW, 1907, ?, ? [Schäderteile].

- NMW 29938 [*Pyxis arachnoides* BELL] Tuléar, Madagaskar (Tulear, Madagascar) RM, AF, leg. A. VOELTZKOW, 1907, ?, ? [Eingeweide, Kloake].

- NMW 29939 [*Pyxis arachnoides* BELL] Tuléar, Madagaskar (Tulear, Mada-

gascar) RM, AF, leg. A. VOELTZKOW, 1907, ?, ? [Eingeweide, Kloake].

- NMW 2994 [*Pyxis arachnoides* BELL] Tuléar, Madagaskar (Tulear, Madagascar) RM, AF, leg. A. VOELTZKOW, 1907, ?, ? [Eingeweide, Kloake].

***Rafetus euphraticus* (DAUDIN, 1802)**
NMW 2202 [*Trionyx euphraticus* DAUD.] Kalat-Scherdat, Irak (Kalat-Scherdat, Mesopotamien) IRQ, AS, V. PIETSCHMANN, 1910, ?, ? [Zungenbein].

- NMW 2205 [*Trionyx euphraticus* DAUD.] Kalat-Scherdat, Irak (Kalat-Scherdat) IRQ, AS, V. PIETSCHMANN, 1910, ?, ? [Trachea].

- NMW 2208 [*Trionyx euphraticus* DAUD.] Mosul, Mesopotamien, Irak (Mosul) IRQ, AS, V. PIETSCHMANN, 1911, ?, ? [Zungenbein, Zungenspitze].

- NMW 2311 [*Trionyx euphraticus* DAUD.] Mosul, Mesopotamien, Irak (Mosul, Mesopotamien) IRQ, AS, V. PIETSCHMANN, 1910, ?, ? [Zungenbein].

- NMW 2312 [*Trionyx euphraticus* DAUD.] Mosul, Mesopotamien, Irak (Mosul, Mesopotamien) IRQ, AS, V. PIETSCHMANN, 1910, ?, ? [Zungenbein, Trachea].

- NMW 2314 [*Trionyx euphraticus* DAUD.] Kalat-Schergat, Irak (Kalat-Schlegat) IRQ, AS, V. PIETSCHMANN, 1910, ?, ? [Zungenbein].

- NMW 2316 [*Trionyx euphraticus* DAUD.] Mosul, Mesopotamien, Irak (Mosul, Mesopotamien) IRQ, AS, V. PIETSCHMANN, 1910, ?, ? [Zungenbein].

- NMW 2317 [*Trionyx euphraticus* DAUD.] Mosul, Mesopotamien, Irak (Mosul, Mesopotamien) IRQ, AS, V. PIETSCHMANN, 1910, ?, ? [Zungenbein].

- NMW 2322 [*Trionyx euphraticus* DAUD.] Mosul, Mesopotamien, Irak (Mosul, Mesopotamien) IRQ, AS, V. PIETSCHMANN, 1910, ?, ? [Zungenbein].

- NMW 30281 [*Trionyx euphraticus* DAUDIN] Mesopotamien, Irak (Mesopotamien) IRQ, AS, coll. V. PIETSCHMANN, ?, ?, ? [Eingeweide ohne Darmtrakt].

- NMW 30292:1-2 [*Trionyx euphraticus* DAUDIN] Ash Sharqat, Mesopotamien, Irak (Kalat Shergat, Mesopotamien) IRQ, AS, leg. V. PIETSCHMANN, 1910, Mesopotamien Expedition, 1910.4 [Eingeweide, Kloake].

- NMW 30293 [*Trionyx euphraticus* DAUDIN] Mosul, Mesopotamien, Irak

(Mosul, Mesopotamien) IRQ, AS, leg. SELIM HASSANI, 1910, Mesopotamien Expedition, 1910, Coll. V. PIETSCHMANN, 4. [Eingeweide, Kloake].

- NMW 30294 [*Trionyx euphraticus* DAUDIN] Ash Sharqat, Mesopotamien, Irak (Kal'at Scherqat, Mesopotamien) IRQ, AS, leg. V. PIETSCHMANN, 1910, Mesopotamien Expedition, 1910 [Eingeweide, Kloake].

- NMW 30295 [*Trionyx euphraticus* DAUDIN] Mosul, Mesopotamien, Irak (Mosul, Mesopotamien) IRQ, AS, leg. SELIM HASSANI, 4.VI.1911, Coll. V. PIETSCHMANN, ? [Eingeweide, Kloake].

- NMW 30296:1-2 [*Trionyx euphraticus* DAUDIN] Mosul, Mesopotamien, Irak (Mosul, Mesopotamien) IRQ, AS, leg. SELIM HASSANI, 1910, Coll. V. PIETSCHMANN (Mesopotamien Expedition) 4.d. 1910 [Zungenbein].

- NMW 30895 [*Trionyx euphraticus* DAUDIN] Ar Rusáfah, Syrien (Rufisa) SYR, AS, leg. V. PIETSCHMANN, 1910., Coll. V. PIETSCHMANN (Mesopotamien Expedition) 1910 [Eingeweide, Kloake].

***Rhinoclemmys annulata* (GRAY, 1860)** NMW 33832:1-3 [*Rhinoclemmys annulata* GRAY] Ecuador (Ecuador) EC, SA, ?, 9.1983, angekaufter Nachlaß H. WEISSINGER, 1.1993 [Eier, Embryonen].

***Rhinoclemmys pulcherrima incisa* (BOCOURT, 1868)** NMW 29546 [*Geoemyda pulcherrima incisa* BOC.] Mittelamerika (Zentralamerika) ?, SA, ?, ?, ?, ? [Extremitäten, Penis, Torso].

***Rhinoclemmys punctularia punctularia* (DAUDIN, 1802)** NMW 29607 [*Geoemyda punctularia* DAUDIN] Belém, Brasilien (Para, Brasilien) BR, SA, leg. F. STEINDACHNER, 1904, F. STEINDACHNER (Brasilien Expedition) 1904 [Eingeweide, Kloake].

- NMW 2217 [*Nicoria punctularia* DAUD.] Mexiko (Mexiko) MEX, NA, ?, ?, ?, ? [Zungenbeine, Tracheae].

***Staurotypus salvinii* GRAY, 1864** NMW 2227 [*Staurotypus salvinii* GRAY] Mexiko (Mexico) MEX, NA, ?, ?, ?, ? [Zungenbeine, Tracheae].

- NMW 2315 [*Staurotypus salvinii* GRAY] Mexiko (?) MEX, NA, ?, ?, ?, ? [Zungenbeine, Tracheae].

- NMW 2319 [*Staurotypus biporcatus* WIED.] Tabasco, Mexiko (Tabasco)

MEX, NA, GUGELMAN, ?, HOFFMANN, 1913 [Mundboden, Zungenbein, Trachea].

- NMW 29225 [*Staurotypus salvinii* GRAY] Mexiko (Mexico) MEX, NA, ?, ?, ?, ? [Extremitäten, Penis].

- NMW 29226:1-2 [*Staurotypus salvinii* GRAY] Tehuantepec, Mexiko (Tehuantepec) MEX, NA, ?, ?, don. F. STEINDACHNER, 1876 [Penis].

***Sternotherus odoratus* (LATREILLE, 1801)** NMW 2116 [*Cinosternum odoratum* DAUD.] Concord-Fluß, USA (Concord-Fluß) USA, NA, L. AGASSIZ, 1866, ?, ? [Extremitäten-Muskelpräparat].

- NMW 2235 [*Cinosternum odoratum* DAUD.] Concord-Fluß, Massachusetts, USA (Concord-Fluß, Massachusetts) USA, NA, L. AGASSIZ, 1866, L. AGASSIZ, 1901 [Zungenbein, Trachea].

- NMW 2240 [*Cinosternum odoratum* DAUD.] Concord-Fluß, Massachusetts, USA (Concord-Fluß, Massachusetts) USA, NA, ?, 1866, L. AGASSIZ, 1901 [Zungenbein].

***Terrapene carolina* (LINNAEUS, 1758)** NMW 29761:1-2 [*Cistudo carolina* LINN.] Nordamerika (Nordamerika) ?, NA, ?, ?, gekauft von REICHEL, 1903.a.F. [Eingeweide, Kloake].

- NMW 33428:1-2 [*Terrapene carolina* LINN.] USA (USA) USA, NA, ?, ?, angekaufter Nachlaß H. WEISSINGER, 1993 [Eier].

***Terrapene carolina bauri* TAYLOR, 1895** NMW 2467:1-3 [*Terrapene carolina bauri* TAYLOR] St. Petersburg, Florida, USA (St. Petersburg, Florida) USA, NA, coll. BRIMLEY, don. F. STEINDACHNER, 1911.4.a [Eier].

- NMW 29735 [*Terrapene carolina bauri* TAYLOR] Orlando, Florida, USA (Orlando, Florida) USA, NA, coll. BRIMLEY, 1910.6.b, don. F. STEINDACHNER, ? [Eingeweide, Kloake].

***Testudo* sp.** NMW 30743:1-4 [*Testudo* spec.? (? *graeca* ? *hermanni*)] Niederösterreich, Österreich (Niederösterreich) A, EU, ?, ?, im Naturhistorischen Museum Wien abgegeben, XI.1986 [Eier aus Komposthaufen].

- NMW 33713:1-3 [*Testudo graeca graeca* LINN.] Tunesien (Tunesien) TN, AF, leg. H. WEISSINGER, 22.VII.1983, angekaufter Nachlaß H. WEISSINGER, I.1993 [Eier].

***Testudo graeca graeca* (LINNAEUS, 1758)** NMW 30099 [*Testudo iberica* PALL.] Algerien (Algier) DZ, AF, ?, ?, coll. Dr. ZECHMEISTER, 1908.b, ?, ? [Eingeweide, Kloake].

- NMW 33818 [*Testudo graeca graeca* LINN.] Sta. Ponsa, Mallorca, Spanien (Sta. Ponsa, Mallorca) E, EU, leg. H. WEISSINGER, X.1983, angekaufter Nachlaß H. WEISSINGER, I.1993 [Ei].

- NMW 33820:1-3 [*Testudo graeca graeca* LINN.] Marokko (Marokko) MA, AF, leg. H. WEISSINGER, 17.VI.1986, angekaufter Nachlaß H. WEISSINGER, I.1993 [Eier].

***Testudo graeca iberica* PALLAS, 1814** NMW 2189 [*Testudo iberica* PALL.] Urfa, Türkei (Urfa) TR, AS, V. PIETSCHMANN, 1910, ?, ? [Zungenbein].

- NMW 2195 [*Testudo graeca* L.] Triest, Italien (Triest) I, EU, SIEBERER, ?, ?, ?, ?; [Zungenbein, Trachea].

- NMW 2206 [*Testudo iberica* PALL.] Tulcea Region, Rumänien (Tuldscha) RO, EU, O. REISER, 5.VI.1900, ?, ? [Zungenbein, Zunge].

- NMW 2229 [*Testudo iberica* PALL.] Urfa, Türkei (Urfa) TR, AS, V. PIETSCHMANN, 1910, ?, ? [Zungenbein].

- NMW 2242 [*Testudo iberica* PALL.] Urfa, Türkei (Urfa) TR, AS, V. PIETSCHMANN, 1910, ?, ? [Zungenbein].

- NMW 2245 [*Testudo iberica* PALL.] Urfa, Türkei (Urfa) TR, AS, V. PIETSCHMANN, 1910, ?, ? [Zungenbein].

- NMW 2455:1-3 [*Testudo graeca iberica* PALL.] Vlor, S Albanien (Valona, S Albanien) AL, EU, leg. F. KOPSTEIN, VII.1914, don. F. STEINDACHNER, 1914.b [Eier].

- NMW 2456:1-4 [*Testudo graeca iberica* PALL.] Arta am Artasee, Griechenland (Arta a. Artasee, S. Albanien) GR, EU, leg. F. KOPSTEIN, VII.1914, don. F. STEINDACHNER, 1914 [Eier].

- NMW 2458:1-2 [*Testudo graeca iberica* PALL.] Arta am Artasee, Griechenland (Arta a. Artasee, S. Albanien) GR, EU, leg. F. KOPSTEIN, VII.1914, don. F. STEINDACHNER, 1914 [Eier].

- NMW 2459:1-3 [*Testudo graeca iberica* PALL.] zwischen Scutari und Durres, Albanien (Scutari-Durazzo) AL, EU, ?, ?, im Tausch vom Museum Triest, 1890 [Eier].

- NMW 2460:1-3 [*Testudo graeca iberica* PALL.] Süd-Albanien (Süd-Albani-

- en) AL, EU, leg. F. KOPSTEIN, VII.1914, don. F. KOPSTEIN, 1914 [Eier].
- NMW 2462:1-3 [*Testudo graeca ibera* PALL.] Tschermuk, ?Asien (Tschermuk) ?, AS, leg. V. PIETSCHMANN, 16.IV.1914, ?, ? [Eier].
 - NMW 2463:1-3 [*Testudo graeca ibera* PALL.] Dukati, Albanien (Dukati, Albanien) AL, EU, leg. F. KOPSTEIN, 1914, don. F. STEINDACHNER, VII.1914.c [Eier].
 - NMW 30091:1-2 [*Testudo ibera* PALL.] Urfar, Mesopotamien, Türkei (Urfar, Mesopotamien) TR, AS, leg. V. PIETSCHMANN, VII.1910, Mesopotamien Expedition, 1910.3.u.3.β [Eingeweide, Kloake].
 - NMW 30092:1-3 [*Testudo ibera* PALL.] Urfar, Mesopotamien, Türkei (Urfar, Mesopotamien) TR, AS, leg. V. PIETSCHMANN, VII.1910, Mesopotamien Expedition, 1910.3.v.3.x,3.y [Eingeweide, Kloake].
 - NMW 30093:1-4 [*Testudo ibera* PALL.] Urfar, Mesopotamien, Türkei (Urfar, Mesopotamien) TR, AS, leg. V. PIETSCHMANN, VI.1910, Mesopotamien Expedition, 1910.3.f [Eingeweide, Kloake].
 - NMW 30094:1,2 [*Testudo ibera* PALL.] Halab, Syrien (Aleppo, Syrien) SYR, AS, leg. V. PIETSCHMANN, III.1910, Mesopotamien Expedition, 1910.3.k [Eingeweide, Kloake].
 - NMW 30095 [*Testudo graeca ibera* PALL.] Urfa, Mesopotamien, Türkei (Urfar, Mesopotamien) TR, AS, leg. V. PIETSCHMANN, 1910., Mesopotamien Expedition, 1910.3.e [Eingeweide, Kloake].
 - NMW 30096 [*Testudo ibera* PALL.] Bursa, Türkei (Brussa, Kleinasien) TR, AS, ?, ?, Coll. MANN, 1863.7.a [Eingeweide, Kloake].
 - NMW 30097:1-2 [*Testudo ibera* PALL.] Tulcea Region, Rumänien (Tuldscha) RO, EU, O. REISER, 5.VI.1900.f+g, ?, ? [Eingeweide, Kloake].
 - NMW 30098 [*Testudo graeca ibera* PALL.] Umgebung Skopje, Mazedonien (Umgeb. Üsküb) MK, EU, ?, ?, Coll. Graf ATTEMS, 1906.1.b [Eingeweide, Kloake].
 - NMW 30117:1 [*Testudo graeca ibera* PALL.] Dalmatien, Kroatien (Dalmatien) HR, EU, ?, ?, don. Prof. DIENER, 1909 [Eingeweide, Kloake].
 - NMW 30117:2 [*Testudo graeca ibera* PALL.] Serbien, Jugoslawien (Serbien) YU, EU, ?, ?, Coll. O. ABEL, 4.I.1917 [Eingeweide, Kloake].
 - NMW 30117:3 [*Testudo graeca ibera* PALL.] zwischen Shkodär und Durres, Albanien (Scutari - Durazzo) AL, EU, ?, ?, im Tausch vom Museum Triest, 1890 [Eingeweide, Kloake].
 - NMW 30117:4 [*Testudo graeca ibera* PALL.] zwischen Shkodär und Durres, Albanien (Scutari - Durazzo) AL, EU, leg. F. WERNER, 16.IX.1914, ?, ? [Eingeweide, Kloake].
 - NMW 30117:5 [*Testudo graeca ibera* PALL.] Bodgoriza, Montenegro (Bodgoriza, Montenegro) YU, EU, coll. V. PIETSCHMANN, 1905, ?, ? [Eingeweide, Kloake].
 - NMW 30118:1 [*Testudo graeca ibera* PALL.] Dalmatien, Kroatien (Dalmatien) HR, EU, ?, 1910, ?, ? [Eingeweide, Kloake].
 - NMW 30118:2 [*Testudo ibera* PALL.] Umgebung von Skopje, Makedonien (Umgeb. v. Üsküb) MK, EU, ?, ?, Coll. Graf ATTEMS, 1906.2.a [Eingeweide, Kloake].
 - NMW 30118:3 [*Testudo ibera* PALL.] Trebinje, Bosnien (Tribinje) BIH, EU, leg. O. REISER, V. 1900, ?, ? [Eingeweide, Kloake].
 - NMW 30119:1 [*Testudo ibera* PALL.] Olympia, Peloponnes, Griechenland (Olympia) GR, EU, leg. G. SCHLESINGER, 22.IV.1912, ?, ? [Eingeweide, Kloake].
 - NMW 30119:2 [*Testudo ibera* PALL.] Olympia, Peloponnes, Griechenland (Olympia) GR, EU, leg. G. SCHLESINGER, 22.IV.1912, ?, ? [Eingeweide].
 - NMW 30119:3 [*Testudo ibera* PALL.] Vlore, Albanien (Valona, Albanien) AL, EU, leg. F. KOPSTEIN, 1914, ?, ? [Eingeweide, Kloake].
 - NMW 33402 [*Testudo graeca ibera* PALL.] Europa (Europa) ?, EU, ?, ?, angekaufter Nachlaß H. WEISSINGER, I. 1993 [Ei, Embryo].
 - NMW 33404:1-2 [*Testudo graeca ibera* PALL.] Europa (Europa) ?, EU, ?, ?, angekaufter Nachlaß H. WEISSINGER, I. 1993 [Eier, Embryo aus Nachzucht 1980].
 - NMW 33819 [*Testudo graeca ibera* PALL.] ? (?) ?, ?, ?, ?, angekaufter Nachlaß H. WEISSINGER, I.1993 [Ei, schlupffreier Embryo - Nachzucht 1986].

***Testudo graeca nabeulensis* (HIGH-FIELD, 1990)** NMW 2461:1-2 [*Testudo graeca graeca* LINN.] Umgebung von Tunis, Tunesien (Umgeb. v. Tunis) TN, AF, ?, ?, coll. A. WEIDHOLZ, 1914 [Eier].

***Testudo hermanni* GMELIN, 1789** NMW 19897:1 [*Testudo hermanni* GMELIN] Europa (?) ?, EU, ?, ?, Coll. Zoologisches Institut der Universität Graz Nr. 2018, 1971 [Kloake, Enddarm].

- NMW 19897:2 [*Testudo hermanni* GMELIN] Europa (?) ?, EU, ?, ?, Coll. Zoologisches Institut Universität Graz (Nr. 2176) 1971 [Urogenitalapparat].

- NMW 33401 [*Testudo herm. hermanni* GMELIN] Europa (?) ?, EU, ?, ?, angekaufter Nachlaß H. WEISSINGER, I. 1993 [Ei].

- NMW 30580 [*Testudo hermanni* GMELIN] Europa (?) ?, EU, ?, ?, don. N. VOKACS, 30.X. 1986/33 [Ei, Embryo aus Terrarienhaltung].

- NMW 33427:1-5 [*Testudo herm. hermanni* GMELIN] Europa (?) ?, EU, ?, ?, angekaufter Nachlaß H. WEISSINGER, I. 1993 [Eier].

- NMW 34167:1-9 [*Testudo herm. hermanni* GMELIN] Europa (?) ?, EU, ?, ?, don. W. SCHAFFER, 1995 [Eier].

- NMW 34168:1-10 [*Testudo herm. hermanni* GMELIN] Europa (?) ?, EU, ?, ?, don. W. SCHAFFER, 1995 [Eier - aus Terrarienhaltung].

***Testudo hermanni boettgeri* MOJSI-SOVICS, 1889** NMW 33403 [*Testudo herm. boettgeri* MOJS.] Europa (?) ?, EU, ?, ?, angekaufter Nachlaß H. WEISSINGER, I. 1993 [Ei, Embryo - Nachzucht 1990].

- NMW 33405:1-5 [*Testudo herm. boettgeri* MOJS.] Europa (?) ?, EU, ?, ?, angekaufter Nachlaß H. WEISSINGER, I. 1993 [Eier, Embryonen - Nachzucht 1989].

- NMW 33424 [*Testudo herm. boettgeri* MOJS.] Europa (?) ?, EU, ?, ?, angekaufter Nachlaß H. WEISSINGER, I. 1993 [Ei].

- NMW 33431 [*Testudo herm. boettgeri* Mojsi.] Europa (?) ?, EU, ?, ?, angekaufter Nachlaß H. WEISSINGER, I. 1993 [Ei, Embryo].

- NMW 33440:1-8 [*Testudo herm. boettgeri* MOJS.] Europa (?) ?, EU, ?, ?, angekaufter Nachlaß H. WEISSINGER, I. 1993 [Eier - Nachzucht 1988].

- NMW 33816:1-4 [*Testudo herm. boettgeri* MOJS.] Europa (?) ?, EU, ?, ?, an-

gekaufter Nachlaß H. WEISSINGER, I. 1993 [Eier].

- NMW 33817:1-10 [*Testudo herm. boettgeri* MOJS.] Europa (?) ?, EU, ?, ?, angekaufter Nachlaß WEISSINGER, I. 1993 [Eier].

- NMW 34018:1-5 [*Testudo herm. boettgeri* MOJS.] Europa (?) ?, EU, ?, ?, don. W. SCHAFFER, 12.III.1995 [Eier - aus Terrarienhaltung].

- NMW 34169:1-7 [*Testudo herm. boettgeri* MOJS.] Europa (?) ?, EU, ?, ?, don. W. SCHAFFER, 1995 [Eier].

- NMW 34170:1-2 [*Testudo herm. boettgeri* MOJS.] Europa (?) ?, EU, ?, ?, don. W. SCHAFFER, 1995 [Eier].

***Testudo horsfieldii kazachstanica* (CHKHIKVAÐZE, 1988)** NMW 30114 [*Testudo horsfieldii* GRAY] Syrdarja, Uzbekistan, Rußland (Tschinas, Turkestan) SU, AS, ?, ?, don. F. STEINDACHNER, 1881.a [Eingeweide, Kloake].

***Testudo horsfieldii rustamovi* (CHKHIKVAÐZE, AMIRANASHVILI & ATAËV, 1990)** NMW 30115:1-6 [*Testudo horsfieldii* GRAY] Krasnovodsk, Turkmenistan, Rußland (Krasnowodsk, Transkaspien) SU, AS, ?, ?, Coll. V. PIETSCHMANN, ? [Eingeweide, Kloake].

- NMW 4187 [*Testudo horsfieldii* GRAY] Krasnovodsk, Turkmenistan, Rußland (Krasnowodsk, Transkaspien) SU, AS, V. PIETSCHMANN, 1912, ?, ? [Eingeweide].

***Testudo kleinmanni* LORTET, 1883** NMW 30087 [*Testudo leithii* GTHR] Wüste Maryut bei Alexandria, Ägypten (Mariut-Wüste b. Alexandrien) EGY, AF, ?, ?, Coll. A. ANDRES, 1911 [Eingeweide, Kloake].

***Testudo marginata* SCHOEPFF, 1782** NMW 30072:1 [*Testudo marginata* SCHOEPFF] Pikermi bei Athen, Griechenland (Pikermi, Athen) GR, EU, ?, ?, don. O. ABEL, 1911.1.b [Eingeweide, Kloake].

- NMW 30074:1 [*Testudo marginata* SCHOEPFF] Preveza, Griechenland (Preveza, Albanien) GR, EU, ?, ?, im Tausch vom Museum Triest, 1890 [Eingeweide, Kloake].

- NMW 30074:2 [*Testudo marginata* SCHOEPFF] Pikermi bei Athen, Griechenland (Pikermi-Athen) GR, EU, ?, ?, don. O. ABEL, 1911 [Eingeweide, Kloake].

- NMW 30075 [*Testudo marginata* SCHOEPFF] ?Griechenland (?) ?GR, EU, ?, ?, ?, ? [Penis].

- NMW 29454 [*Testudo marginata* SCHOEPPF] Preveza, Griechenland (Preves, Albanien) GR, EU, ?, ?, im Tausch vom Museum Triest, 1890.b [Eingeweide, Kloake].
 - NMW 30072:2 [*Testudo marginata* SCHOEPPF] Katakolon, Peloponnes, Griechenland (Katakolon) GR, EU, ?, ?, don. EBNER, 1911 [Eingeweide, Kloake].
 - NMW 2190 [*Testudo marginata* SCH.] Préveza, Griechenland (Prevesa) GR, EU, Museum Triest, 1890, ?, ? [Zungenbein].
 - NMW 2231 [*Testudo marginata* SCHOEPPF] Préveza, Griechenland (Prevesa) GR, EU, ?, ?, Museum Triest, ? [Zungenbein].
 - NMW 2457:1-6 [*Testudo marginata* SCHOEPPF] Preveza, Griechenland (Prevesa) GR, EU, ?, ?, don. Museum Triest, 14.VI.1890 [Eier].
 - NMW 33407:1-5 [*Testudo marginata* SCHOEPPF] Europa (?) ?, EU, ?, 1987, angekaufter Nachlaß H. WEISSINGER, 1993 [Eier].
 - NMW 33409:1-2 [*Testudo marginata* SCHOEPPF] Europa (Europa) ?, EU, ?, 1991, angekaufter Nachlaß H. WEISSINGER, 1993 [Eier].
 - NMW 33411 [*Testudo marginata* SCHOEPPF] Europa (?) ?, EU, ?, 16.VII.1982, angekaufter Nachlaß H. WEISSINGER, 1993 [Ei].
 - NMW 33718:1-3 [*Testudo marginata modesta*] Exochori, Griechenland (Exochori, GR.) GR, EU, ?, IX.1980, angekaufter Nachlaß H. WEISSINGER, I.1993 [Eier].
 - NMW 33821 [*Testudo marginata* SCHOEPPF] Griechenland (Griechenland) GR, EU, ?, I.IX.1992, angekaufter Nachlaß H. WEISSINGER, I.1993 [Ei].
 - NMW 33822:1-2 [*Testudo marginata* SCHOEPPF] Griechenland (Griechenland) GR, EU, ?, ?, angekaufter Nachlaß H. WEISSINGER, I.1993 [Eier, Embryonen - aus Nachzucht 1992].
 - NMW 33823:1-4 [*Testudo marginata* SCHOEPPF] Sardinien, Italien (Sardinien) I, EU, ?, 1991, angekaufter Nachlaß H. WEISSINGER, I.1993 [Eier].
 - NMW 33825:1-5 [*Testudo marginata modesta*] Halbinsel Mani, Griechenland (Halbins. Mani, Griechenland) GR, EU, ?, ?, angekaufter Nachlaß H. WEISSINGER, I.1993 [Eier, Embryonen].
 - NMW 33827:1-3 [*Testudo marginata* SCHOEPPF] Halbinsel Mani, Griechenland (Halbinsel Mani, Griechenland) GR, EU, ?, 5.IX.1992, angekaufter Nachlaß H. WEISSINGER, I.1993 [Eier].
 - NMW 33829:1-4 [*Testudo marginata* SCHOEPPF] Griechenland (Griechenland) GR, EU, ?, ?, angekaufter Nachlaß H. WEISSINGER, I.1993 [Eier aus Nachzucht 1987)].
 - NMW 34171:1-4 [*Testudo marginata* SCHOEPPF] Europa (?) ?, EU, ?, ?, don. W. SCHAFFER, 1995 [Eier aus Nachzucht 1995].
 - NMW 36139 [*Testudo marginata* SCHOEPPF, 1792] (?) ?, EU, ?, ?, don. Bundesgymnasium Wien 17., Parhamerplatz, VI. 2000 [Situs viscerum - präp. Fa. Henkel].
- Trachemys ornata ornata* (GRAY, 1831)** NMW 2228:1-3 [*Chrysemys ornata* GRAY] Mittelamerika (Zentral-Amerika) ?, SA, ?, ?, ?, ? [Zungenbein und Tracheal].
- NMW 29306 [*Pseudemys ornata* GRAY] Mittelamerika (Zentralamerika) ?, SA, leg. REICHEL, 1908, don. F. STEINDACHNER, 1908 [Eingeweide, Kloake].
- Trachemys scripta* (SCHOEPPF, 1792)** NMW 29332 [*Chrysemys scripta* SCHOEPPF] Raleigh, North Carolina (Raleigh, N. Carolina) USA, NA, coll. BRIMLEY, 1910.5.d, don. F. STEINDACHNER, ? [Eingeweide, Kloake].
- NMW 33416:1-3 [*Pseudemys scripta elegans* WIED] USA (USA) USA, NA, ?, 1982, angekaufter Nachlaß H. WEISSINGER, 1993 [Eier].
- Trachemys scripta grayi* (BOCOURT, 1868)** NMW 29316 [*Chrysemys grayi* BOC.] San Mateo del Mar, Mexiko (San Mateo de Mar, Mexico) MEX, NA, ?, ?, Coll. HORN, 1905.17.c [Zungenbein].
- NMW 29317 [*Chrysemys grayi* BOC.] Mittelamerika (Zentralamerika) ?, SA, leg. REICHEL, 1902, don. F. STEINDACHNER, 1909.2. [Eingeweide, Kloake].
- Trachemys scripta scripta* (SCHOEPPF, 1792)** NMW 29334:1-2 [*Chrysemys scripta* SCHOEPPF] ? USA (Nordamerika) USA, NA, ?, ?, gekauft von FINDEIS, ? [Eingeweide, Kloake].
- NMW 29333 [*Chrysemys scripta* SCHOEPPF] Raleigh, North Carolina, USA (Raleigh, N. C.) USA, NA, coll. BRIMLEY, 1914.2.C, don. STEINDACHNER, ? [Eingeweide, Kloake].



Abb. 12: Nervenpräparat der
Smaragdeidechse, *Lacerta viridis*.
(NMW 36063)
Rückenmark mit abzweigenden Nerven.
Geschenk des BRG Rosasgasse, 1120 Wien
Präparation: HENKEL.



Abb. 13: Eingeweidesitus des
weiblichen Basiliskenchamäleons
Chamaeleo africanus
(NMW 19891).
Das Exemplar aus Ägypten kam 1890
durch F. STEINDACHNER an die Sammlung.

***Trachemys scripta troosti* (HOLBROOK, 1836)** NMW 29310 [*Chrysemys troosti* HOLB.] Osage River, Missouri, USA (Osgae River, Missouri) USA, NA, leg. L. AGASSIZ, 1866, ?, ? [Eingeweide, Kloake].

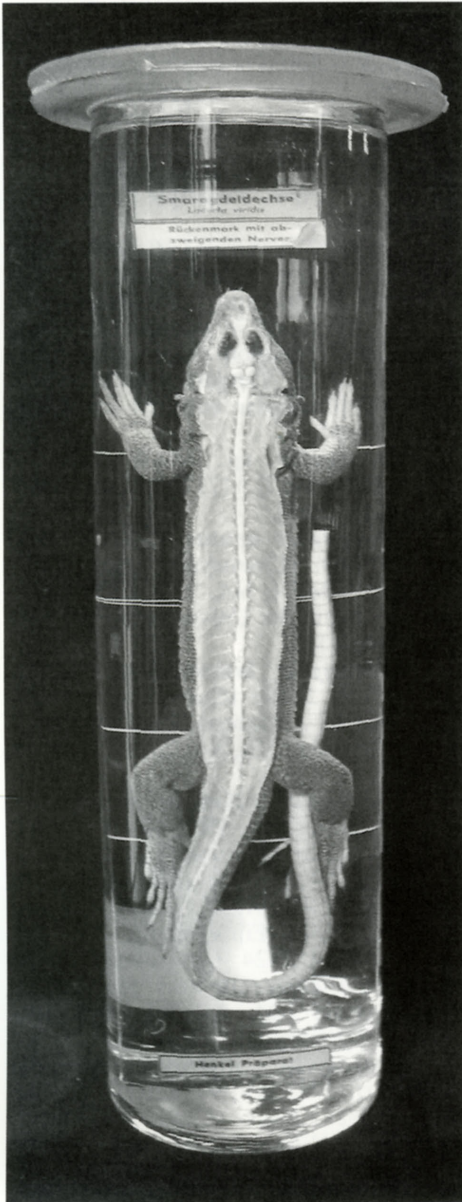
***Trionyx triunguis* (FORSKAL, 1775)** NMW 2187 [*Trionyx triunguis* FORSK.] Westafrika (West-Afrika) ?, AF, UMLAUFF, 13.I.1903, ?, ? [Zungenbein].

- NMW 30255 [*Trionyx triunguis* FORSKAL] Westafrika (Westafrika) ?, AF, leg. UMLAUFF, 21.I.1903, ?, ? [Eingeweide, Kloake].

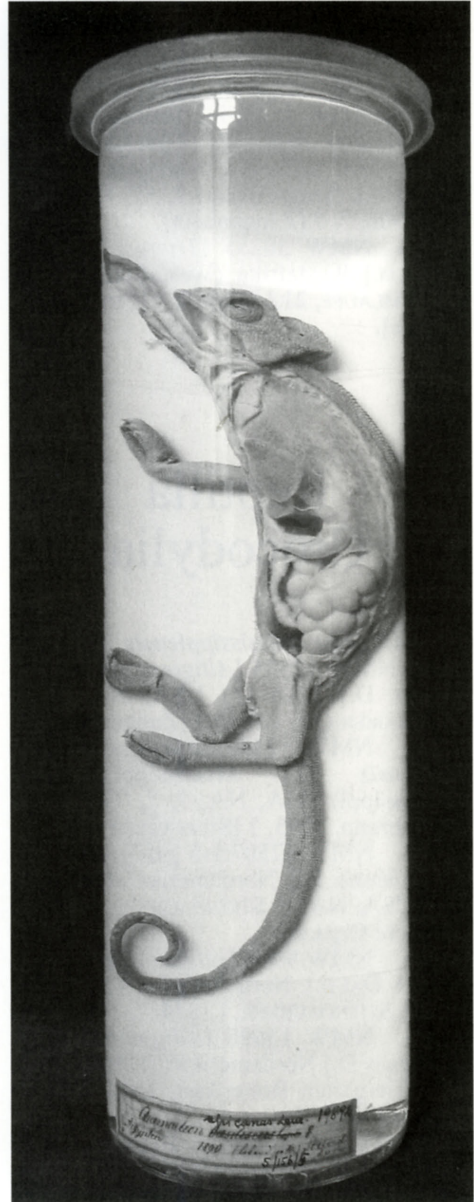
Reptilia Crocodylia

***Alligator mississippiensis* (DAUDIN, 1802)** NMW 12503 [*Alligator mississippiensis* D.] USA (?) USA, NA, ?, ?, ADENSAMER (Nr. 127 b) ? [Zungenbein].

- NMW 12506 [*Alligator mississippiensis* D.] Mississippi, USA (Mississippi) USA, NA, ?, ?, Tiergarten-Schönbrunn, 1895, ? [Situs viscerum].

- NMW 12507:1-5 [*Alligator mississippiensis* D.] Nordamerika (N-Amerika) ?USA, NA, F. STEINDACHNER, 1884, ?, ? [innere Organe].

- NMW 9494 [*Alligator mississippiensis* DAUD.] Nord-Amerika (?) ?USA, NA, F. STEINDACHNER, I.1874, ?, ? [Skelett].

- NMW 13695 [*Alligator mississippiensis* D.] Nordamerika (?) ?USA, NA, ?, ?, Tiergarten Rotterdam, 1942 [Kopf - Deformation].

***Alligator sinensis* FAUVEL, 1879** NMW 12510 [*Alligator sinensis* F.] Yangtse-Kiang Fluß, China (Yangtse-kiang) CHR, AS, Konsul HAAS, 6.II.1891, ?, ? [Zunge, Kehlkopf].

***Caiman crocodilus* (LINNAEUS, 1758)** NMW 12568 [*Caiman crocodilus* L.] Südamerika (?) ?, SA, ?, ?, Tiergarten-Schönbrunn, 19.III.1913 [Eingeweide].

***Caiman crocodilus* (LINNAEUS, 1758)** NMW 32348 [*Caiman sclerops*] Südamerika (?) ?, SA, ?, ?, ? [Herz].

***Caiman crocodilus yacare* (DAUDIN, 1802)** NMW 12502 [*Caiman crocodilus* L.] Belém, Brasilien (Para, Brasilien) BR, SA, ?, ?, Coll. F. WERNER, ? [Embryo im Ei].

***Caiman latirostris latirostris* (DAUDIN, 1802)** NMW 2434:1-11 [*Caiman latirostris* DAUDIN] Santos, Brasilien (Santos) BR, SA, ?, ?, don. Tiergarten Schönbrunn, I.1900 [Eier].

- NMW 12522:1-3 [*Caiman latirostris* D.] Brasilien (Brasilien) BR, SA, ?, ?, Tiergarten Schönbrunn, ? [Eingeweide].

- NMW 32276 [*Caiman latirostris* D.] Santos, Brasilien (Santos, Brasilien) BR, SA, ?, ?, Tiergarten Schönbrunn, 26.I.1900 [Exemplar von 154 cm Länge mit 23 Eiern].

***Crocodylus* sp.** NMW 2432:1-7 [*Crocodylus* spec.?] ? (?) ?, ?, 4.IV.1905, ?, ? [Embryonen].

***Crocodylus acutus* CUVIER, 1807** NMW 19894 [*Crocodylus acutus* CUV.] Mexiko (?) MEX, NA, ?, ?, Coll. Zoologisches Institut der Universität Graz, 1971 [Zungenbein].

***Crocodylus intermedius* GRAVES, 1819** NMW 23893 [*Crocodylus intermedius* GRAVES] Amazonas, Brasilien (Amazonas, Brasilien) BR, SA, ?, ?, ?, ? [Haut, Skelett].

***Crocodylus niloticus madagascariensis* GRANDIDIER, 1872** NMW 2419:1-10 [*Crocodylus niloticus* LAUR.] Moramanga, E Madagaskar (Moramanga, E-Madagascar) RM, AF, ?, ?, don. F. STEINDACHNER, 1894.a [Embryonen].

- NMW 2424 [*Crocodylus niloticus madagascariensis* GRAND.] Madagaskar (Madagascar) RM, AF, leg. GERRARD, 1880, ?, ? [Embryo].

***Crocodylus niloticus niloticus* LAURENTI, 1768** NMW 2421:1-6 [*Crocodylus niloticus* LAUR. (*Crocodylus emarginatus* GEOFF.)] Ägypten (Äypten) EGY, AF, ?, 5.II.1859, ?, ? [Eier, Embryonen].

- NMW 2422:1-3 [*Crocodylus niloticus* LAUR.] Bahr el Ghazal, Ägypten (Bahr el Ghazal) EGY, AF, ?, ?, Coll. MARNON, 1881 [Embryonen].

- NMW 2423:1-2 [*Crocodylus niloticus* LAUR.] Ägypten (Ägypten) EGY, AF, ?, 13.VII.1806, Alte Sammlung, ? [Embryonen].

- NMW 2425:1-3 [*Crocodylus niloticus* LAUR.] Bahr el Ghazal, Ägypten

(Bahr el Ghazal) EGY, AF, ?, ?, Coll. MARNO, V.1881.a [Embryonen].

***Crocodylus porosus* CUVIER, 1801**

NMW 2426 [*Crocodylus porosus*] Java, Indonesien (Java) RI, AS, ?, 1857, ?, ? [Ei].

- NMW 2428:1-2 [*Crocodylus porosus* SCHN.] Kalipoctjang Tjiseel, Java, Indonesien (Kalipoctjang Tjiseel, Java) RI, AS, ?, ?, Coll. F. KOPSTEIN, 15.III.1928 [Eier - kurz vor der Schlupfreife].

- NMW 12594:1-5 [*Crocodylus porosus* SCHNEL.] Lidajoe und Surabaya, Java, Indonesien (Lidajoe u. Surabaya, Java) RI, AS, V. PIETSCHMANN, 1929, ?, ? [Embryonen].

Osteolaemus tetraspis tetraspis

COPE, 1861 NMW 12551:1-2 [*Osteolaemus tetraspis*] Westafrika (Westafrika) ?, AF, ?, ?, don. MARIANI, 1914 [innere Organe].

***Tomistoma schlegelii* (MÜLLER,**

1838) NMW 19866 [*Tomistoma schlegelii* MÜLL.] Asien (?) ?, AS, ?, ?, don. Zoologisches Institut Universität Graz, 1971 [Ei].

- NMW 8114 [*Sphenodon punctatus* GRAY] Neuseeland (Neuseeland) NZ, AU, ?, ?, ?, ? [Skelett].

- NMW 13994:1-6 [*Sphenodon punctatus* GRAY] Motiti Insel, Neuseeland (Mototiri Ins.) NZ, AU, ?, ?, Coll. A. REISCHEK, I.1883 [Eier].

- NMW 19895 [*Sphenodon punctatus* GRAY] Neuseeland (Neuseeland) NZ, AU, ?, ?, Coll. Zoologisches Institut der Universität Graz, 1971 [Zunge, Zungenbein, Kehlkopf].

***Sphenodon punctatus punctatus* (GRAY, 1842)** NMW 8108:1-2 [*Sphenodon punct. punctatus* GRAY] Plenty Bay, Karewa Insel, Neuseeland (Karewa Ins., Plenty Bay) NZ, AU, ?, ?, Coll. A. REISCHEK, 1885 [Skelett ohne Schädel].

Reptilia Rhynchocephalia

***Sphenodon punctatus* (GRAY, 1842)**

NMW 8109:1-3 [*Sphenodon punctatus* GRAY] Neuseeland (Neuseeland) NZ, AU, ?, ?, Nachlaß A. REISCHEK, 1917 [Skelette].

- NMW 8110:1-4 [*Sphenodon punctatus* GRAY] Neuseeland (Neuseeland) NZ, AU, ?, ?, Nachlaß A. REISCHEK, 1917 [Skelett].

- NMW 8111:1-4 [*Sphenodon punctatus* GRAY] Neuseeland (Neuseeland) NZ, AU, ?, ?, Nachlaß A. REISCHEK, 1917 [Skelette].

- NMW 8112 [*Sphenodon punctatus* GRAY] Neuseeland (Neuseeland) NZ, AU, ?, ?, Coll. A. REISCHEK, ? [Skelett].

- NMW 8113 [*Sphenodon punctatus* GRAY] Neuseeland (Neuseeland) NZ, AU, ?, ?, Nachlaß A. REISCHEK, 1917 [Skelett ohne Schädel].

Reptilia Squamata Sauria

***Agama agama agama* (LINNAEUS, 1877)** NMW 2393:1-2 [*Agama agama agama* LINN.] Gore, Senegal (Gore, Afrika) SN, AF, leg. MALZAN, 1881, ?, ? [Eier].

***Agama atra atra* DAUDIN, 1802** NMW 2153 [*Agama atra* DAUD.] Kapregion, Südafrika (Cap) ZA, AF, ?, ?, ?, I.41.c.5 + II.10.a [Zunge, Extremitäten].

***Agama sanguinolenta* (PALLAS, 1814)** NMW 2156 [*Agama sanguinolenta* PALL.] Rußland (Sowjetunion) SU, AS, ?, ?, ?, ? [Zunge, Extremitäten].

***Agama tuberculata* HARDWICKE & GRAY, 1827** NMW 28950:1-5 [*Agama tuberculata* HARDW. & GRAY] Hoolum Valley bei Plauh-Village, Indien (Hoolum Valley, 6000 Fuß, b. Plauh-Village) IND, AS, GERRARD, 1882, ?, ? [Eier, Juv.].

***Algyroides* sp.** NMW 2406:4 [*Algyroides* spec.?] Europa (?) ?, EU, ?, ?, Coll. SCHREIBER, ? [Ei].

***Algyroides moreoticus* BIBRON & BORY, 1833** NMW 27519:1-10 [*Algyroides moreoticus* B. & B.] Laganas, Insel Zakynthos, Griechenland (Laganas, Zakynthos,

Ionische Inseln) GR, EU, leg. K. BILEK, 11. VI.1983, ?, ? [Adulte Exemplare, Eier].

***Algyroides nigropunctatus* (DUMÉRIL & BIBRON, 1839)** NMW 2406:3 [*Algyroides nigropunctatus* D. & B.] Europa (?) ?, EU, ?, ?, Coll. SCHREIBER, ? [Ei].

***Anguis* sp. ?** NMW 2147 [*Anguis* spec.] ? (?) ?, ?, ?, ?, ? [Skelett].

***Anguis fragilis* LINNAEUS, 1758** NMW 24884:1-4 [*Anguis fragilis* LINN.] Europa (Europa) ?, EU, ?, ?, ?, ? [Embryonen aus Terrarienhaltung].

***Anguis fragilis fragilis* LINNAEUS, 1758** NMW 2150 [*Anguis fragilis* L.] Österreich (Österreich) A, EU, ADENSAMER, ?, ?, ? [Skelett].

- NMW 2356 [*Anguis fragilis* L.] Baden bei Wien, Niederösterreich, Österreich (Baden) A, EU, F. STEINDACHNER, 1899, ?, ? [Situs viscerum].

- NMW 25022:1-7 [*Anguis fragilis fragilis* LINN.] Mödling, Niederösterreich, Österreich (Mödling) A, EU, ?, ?, don. F. STEINDACHNER, 1880 [Embryonen].

- NMW 25074:9 [*Anguis frag. fragilis* LINN. (*Ang. frag. var. colchica*)] Vöslau, Niederösterreich, Österreich (Vöslau - Lusthausboden, NÖ) A, EU, ?, ?, 28.VI.1896, ?, ? [Embryo].

- NMW 25079:5-6 [*Anguis fragilis fragilis* LINN.] Österreich (Österreich) A, EU, ?, ?, Alte Sammlung No. VII.42 & VII.89.23.2.16.17-18, ? [Embryonen].

- NMW 25029:1-16 [*Anguis fragilis fragilis* LINN.] Europa (?) ?, EU, ?, ?, ?, 1889 [Embryonen].

***Anolis chlorocyanus* DUMÉRIL & BIBRON, 1837** NMW 18169 [*Anolis chlorocyanus* D. & B.] Cap Haitien, Haiti (Cap Haitien) RH, SA, ?, ?, don. F. STEINDACHNER, 1888 [Gabelschwanzbildung].

***Basiliscus plumifrons* COPE, 1876** NMW 33721 [*Basiliscus plumifrons* COPE] ? (Amerika) ?, ?, leg. WEBER, ?, angekaufter Nachlaß H. WEISSINGER, 1.1993 [57 Tage alte Embryonen aus Terrarienhaltung].

***Basiliscus vittatus* WIEGMANN, 1828** NMW 31670:1 [*Basiliscus vittatus* WIEGM.] Mittelamerika (Mittelamerika) ?, SA, ?, ?, don. P. SEHNAL, 1988 [Ei].

***Calotes cristatellus* (KÜHL, 1820)** NMW 2162 [*Calotes cristatellus* KÜHL] ?Java, Indonesien (Java ?) RI, AS, F. STEINDACHNER, 1.1874, ?, ? [Extremitäten, Zungenbein].

- NMW 2397:1-2 [*Calotes cristatellus* KÜHL] Bogor, Java, Indonesien (Buitenzorg, Java) RI, AS, leg. PORSCH, I. 1914, don. PORSCH, 1.VI.1936 [Eier].

***Calotes jubatus* (DUMÉRIL & BIBRON, 1837)** NMW 2137 [*Calotes jubatus* D. & B.] Bogor, Java, Indonesien (Buitenzorg, Java) RI, AS, ADENSAMER, ?, ?, ? [Skelett].

- NMW 2149 [*Calotes jubatus* D. & B.] Bogor, Java, Indonesien (Buitenzorg, Java) RI, AS, ADENSAMER, ?, ?, ? [Skelett].

- NMW 2395:1-7 [*Calotes jubatus* D. & B.] Bogor, Java, Indonesien (Buitenzorg, Java, Indonesien) RI, AS, ?, ?, Coll. Dr. ADENSAMER, ? [Eier, Embryonen].

- NMW 2396:1-2 [*Calotes jubatus* D. & B.] Tasik, Java, Indonesien (Tasikmalaja, Java, Indonesien) RI, AS, ?, ?, Coll. F. KOPSTEIN, IX.1927 [Eier].

- NMW 19896 [*Calotes jubatus* D. & B.] Java, Indonesien (Java) RI, AS, ?, ?, Coll. Zoologisches Institut Universität Graz, 1971 [Zungenbein].

***Chalcides chalcides chalcides* (LINNAEUS, 1758)** NMW 2174 [*Seps chalcides* L.] Sizilien, Italien (Sizilien) I, EU, ?, III.1830, ?, ? [Kopf, Zungenbein].

***Chalcides ocellatus tiligugu* (GME-LIN, 1789)** NMW 2172 [*Chalcides ocellatus* FORSKAL] Sardinien, Italien (Sardinien) I, EU, ?, 5.III.1827, ?, ? [Zunge, Extremitäten].

***Chalcides viridanus* (GRAVENHORST, 1851)** NMW 2178 [*Chalcides viridanus* GRAV.] Teneriffa, Gran Canaria (Tenerife) E, EU, BRUNNER, 1889, ?, ? [Zunge, Extremitäten].

- NMW 10488 [*Chalcides viridanus* GRAV.] Kanarische Inseln (Canaria Island) E, AF, ?, ?, ?, ? [Situs viscerum].

***Chamaeleo* sp.** NMW 2413:1-5 [*Chamaeleo* spec.?] Urwald W Tansania (Urwald westl. v. Tanganyika) EAT, AF, coll. R. GRAUER, 1910, ?, ? [Eier, Embryo].

- NMW 2416:1-25 [*Chamaeleo* spec.?] Afrika (Afrika) ?, AF, ?, V.1907, ?, ? [Eier].

***Chamaeleo africanus* LAURENTI, 1768** NMW 2418:1-12 [*Chamaeleo basiliscus* COPE] Ägypten (Ägypten) EGY, AF, ?, ?, don. Zoologisches Institut Universität Wien, IV.1930 [Eier].

- NMW 19891 [*Chamaeleon africanus* LAURENTI] Ägypten (Ägypten) EGY,

AF, F. STEINDACHNER, 1890, ?, ? [Anatomie (Sagittalebene)].

- NMW 19892 [*Chamaeleon africanus* LAURENTI] Ägypten (Ägypten) EGY, AF, F. STEINDACHNER, 1890, ?, ? [Anatomie (Sagittalebene)]

***Chamaeleo calyptratus* DUMÉRIL & DUMERIL, 1851** NMW 33834:1-19 [*Chamaeleo calyptratus* DUM.] Madagaskar (Madagascar) RM, AF, ?, ?, angekaufter Nachlaß H. WEISSINGER, I.1993 [Eier].

***Chamaeleo chamaeleon* (LINNAEUS, 1758)** NMW 2411:1-55 [*Chamaeleo vulgaris* DAUDIN] Tripolis, Libyen (Tripolis) LY, AF, leg. F. STEINDACHNER, 1864, don. F. STEINDACHNER, 23.3.3.2. 1874/65 [Eier].

- NMW 2414:1-21 [*Chamaeleo vulgaris* LINN.] Suez, Ägypten (Suez) EGY, AF, ?, ?, don. MAYER, 2.IX.1900 [Eier].

- NMW 2415:1-24 [*Chamaeleo vulgaris* LINN.] Oued Cherchera, Algerien (Oued Cherchera, Algier) DZ, AF, coll. WEIDHOLZ, ?, ?, ? [Eier].

- NMW 2417:1-2 [*Chamaeleo vulgaris*] Oued Cherchera, Algerien (Oued Cherchera, Algier) DZ, AF, coll. WEIDHOLZ, ?, ?, ? [Eier].

***Chamaeleo (Trioceros) cristatus* STUTCHBURY, 1837** NMW 20196 [*Chamaeleon cristatus* STUTCH.] Kamerun (Kamerun) KAM, AF, HABERER, ?, ?, ? [Weibchen halbseitig aufpräpariert].

- NMW 4190:1-2 [*Chamaeleon cristatus* STUTCH.] Kamerun (Kamerun) KAM, AF, HABERER, 1907, ?, ? [Situs viscerum - Männchen, Weibchen].

***Chamaeleo monachus* GRAY, 1865** NMW 2177 [*Chamaeleon monachus* GRAY] Insel Sokotra, Yemen (Sokotra, S-Yemen) YEM, AS, ?, ?, ? [Zunge].

***Chamaeleo (Trioceros) oweni* GRAY, 1831** NMW 8001 [*Chamaeleon owenii* GRAY] Kamerun (Kamerun) KAM, AF, ?, ?, gekauft von HENKEL, 1896.I [Skelett].

***Cyrtodactylus fumosus* (F. MÜLLER, 1895)** NMW 2390:1-2 [*Gymnodactylus fumosus* MÜLL.] Garut, Mt. Karah Kamodjan, Java, Indonesien (Karah Kamodjan, Garut, Java) RI, AS, coll. F. KOPSTEIN, 20. VIII.1928, ?, ? [Eier].

***Cyrtodactylus kotschyi* (STEINDACHNER, 1870)** NMW 6159:1-2 [*Gymnodactylus kotschyi* STEIND.] Insel Milos, Griechenland (Ins. Milos) GR, EU, leg. F. WERNER, 17.VII.1932, don. F. WERNER, 1932 [Eier].

***Cyrtodactylus kotschyi kotschyi* (STEINDACHNER, 1870)** NMW 6160:1-4 [*Gymnodactylus kotschyi kotschyi* STEIND.] Insel Levkas, Griechenland (Ins. Mytilene, Ägäis) GR, EU, leg. F. STEINDACHNER, 1893, IV. Österreichische Pola Expedition, 1893 [Eier].

***Cyrtodactylus kotschyi oertzeni* (BOETTGER, 1888)** NMW 6158:1-2 [*Gymnodactylus kotschyi oertzeni* BOETT.] Insel Karpathos, Griechenland (Ins. Karpathos) GR, EU, leg. O. WETTSTEIN, 1935, ?, ? [Eier].

- NMW 29803:1-10 [*Cyrtodactylus kotschyi oertzeni* BOETT.] Bucht Xelatros, Süden der Insel Kasos, Griechenland (Bucht Xelatros, S. Kasos, GR.) GR, EU, leg. H. GRILLITSCH, 7.VI.1985, don. H. GRILLITSCH, 1985 [Eier].

***Diplolaemus darwinii* BELL, 1843** NMW 30476 [*Diplolaemus darwinii* BELL] Lago Nahuel Huapi, Argentinien (Lago Nahuel Huapi, Argentinien) RA, SA, ?, ?, don. F. STEINDACHNER, ? [Situs viscerum].

***Draco volans volans* LINNAEUS, 1758** NMW 2132 [*Draco volans* L.] Bogor, Java, Indonesien (Buitenzorg) RI, AS, ADENSAMER, ?, ?, ? [Skelett].

- NMW 2173:1-4 [*Draco volans* L.] Java, Indonesien (Java) RI, AS, ?, 1857, Novara Expedition, 1857-59 [Zungen].

***Furcifer oustaleti* (MOCQUARD, 1894)** NMW 7771 [*Chamaeleon oustaleti* MOC.] Kandani, Madagaskar (Kandani) RM, AF, ?, ?, gekauft von F. WERNER - don. F. STEINDACHNER, 1902 [Eier].

- NMW 7777:1-2 [*Chamaeleon oustaleti* MOC.] Insel Reunion (Reunion) F, AF, leg. Dr. ZECHMEISTER, 1904, Schiff Zenta [Eier].

***Furcifer pardalis* (CUVIER, 1829)** NMW 7788 [*Chamaeleon pardalis* CUV.] Madagaskar (Madagascar) RM, AF, leg. TH. ADENSAMER, ?, ?, ? [Skelett].

***Gallotia atlantica* (PETERS & DORIA, 1882)** NMW 15652:6-7 [*Lacerta atlantica* P. & D. RAY] Kanarische Inseln (?) E, AF, leg. O. BOETTGER, ?, Coll. LEHRs, ? [Eier].

***Gallotia galloti* (OUDART, 1839)** NMW 2152:1-4 [*Lacerta galloti* D. & B.] Kanarische Inseln (Kanarische Inseln) E, AF, ?, ?, ?, ? [Teile von Schulter- und Beckengürtel].

- NMW 15652:1-5 [*Lacerta galloti* D. & B. GRAY] Kanarische Inseln (?) E, AF, leg. O. BOETTGER, ?, Coll. LEHRs, ? [Eier].

***Gallotia simonyi* (STEINDACHNER, 1889)** NMW 2146:1-5 [*Lacerta simonyi* STEIND.] Kanarische Inseln (Kanarische Ins.) E, AF, ?, ?, ?, ? [Sternum].

***Gallotia stehlini* (SCHENKEL, 1901)** NMW 11033 [*Lacerta stehlinii* SCHENK.] Arucas bis Guya, Insel Gran Canaria (Küstengebiet Arucas bis Guya) E, AF, O. SIMONY, 1890, ?, ? [Hemipenis].

***Gekko gekko gekko* (LINNAEUS, 1758)** NMW 2139 [*Gekko verticillatus* LAUR.] Java, Indonesien (Java) RI, AS, F. STEINDACHNER, I.1874, ?, ? [Skelett ohne Becken und Schwanz].

- NMW 2140 [*Gekko verticillatus* LAUR.] Bogor, Java, Indonesien (Buitenzorg, Java) RI, AS, ADENSAMER, ?, ?, ? [Skelett].

- NMW 2141 [*Gekko verticillatus* LAUR.] Bogor, Java, Indonesien (Buitenzorg, Java) RI, AS, ADENSAMER, ?, ?, ? [Skelett].

- NMW 2142 [*Gekko verticillatus* LAUR.] Indien (Indien) IND, AS, F. STEINDACHNER, 1878, ?, ? [Skelett].

***Gonocephalus chamaeleontia* (LAURENTI, 1768)** NMW 2392:1-3 [*Gonocephalus kuhlii* BOUL.] Garut, Mt. Karah Komodjan, Java, Indonesien (Garut, Karah Komodjan, Java) RI, AS, ?, ?, Coll. F. KOPSTEIN, XII.1928 [Eier].

***Gonocephalus godeffroyi* (PETERS, 1867)** NMW 2130 [*Gonocephalus godeffroyi* PETERS] Duke of York Insel, Bismarck Archipel, Papua Neuguinea (Duke of York Inseln, Papua-Neuguinea) PPU, AU, GODEFFROY, 1880, ?, ? [Zunge, Zungenbein].

***Heloderma horridum horridum* (WIEGMANN, 1829)** NMW 2354 [*Heloderma horridum* WIEG.] Yucatan, Mexiko (Yukatan) MEX, NA, STEINDACHNER, 1876, ?, ? [Herz].

***Heloderma suspectum* COPE, 1869** NMW 2143 [*Heloderma suspectum* COPE] USA (?) USA, NA, ?, ?, gekauft von SCHOELTZE und PÖTSCHKE, 1929 [Muskelpräparat].

***Hemidactylus mabouia* (MOREAU DE JONES, 1818)** NMW 2391:1-25 [*Hemidactylus mabouia* MOREAU] Jacar, Pagua bei Cascadura, Brasilien (Jacar, Pagua b.

Cascadura, Brasilien) BR, SA, leg. M. ARLT, 1918, don. M. ARLT, 24.II.1920 [Eier, Embryo].

***Hemidactylus turcicus turcicus* (LINNAEUS, 1758)** NMW 27675:1-2 [*Hemidactylus turcicus turcicus* LINN.] Magazia, Insel Paxos, Griechenland (Magazia, Paxos, unter Steinen in verfallenem Haus) GR, EU, leg. P. F. KEYMAR, 6.VIII.1983, don. P. F. KEYMAR, 1983 [Eier].

***Hemiphyllodactylus typus* BLEEKER, 1860** NMW 2389:1-2 [*Hemiphyllodactylus typus* BLEEKER] Tasik, W Java, Indonesien (Tasikmalaja, Java) RI, AS, coll. F. KOPSTEIN, II.1928, ?, ? [Eier].

***Iguana* sp.** NMW 2399:1,2 [Leguan] Südamerika (?) ?, SA, ?, ?, ?, ? [Ei, Embryo].

***Iguana iguana* (LINNAEUS, 1758)** NMW 20763 [*Iguana iguana* L.] ? (?) ?, SA, ?, ?, don. Institut für vergleichende Anatomie Medizinische Fakultät, 1974 [Schädel].

***Iguana iguana iguana* (LINNAEUS, 1758)** NMW 2355 [*Iguana tuberculata* LAUR.] Cáceres, Brasilien (Caceres cauca) BR, SA, F. STEINDACHNER, 1879, ?, ? [Eingeweide].

- NMW 13010 [*Iguana ig. iguana* L.] Panama (Panama) PA, SA, ?, 1890, ?, ? [Herz].

***Japalura variegata* GRAY, 1853** NMW 2171 [*Japalura variegata* GRAY] Asien (?) ?, AS, ?, ?, ?, ? [Zunge].

***Lacerta agilis* LINNAEUS, 1758** NMW 2180 [*Lacerta agilis* L.] ? (?) ?, ?, ADENSAMER, ?, ?, ? [Schädel].

- 19491 [*Lacerta agilis*] ? (?) ?, ?, ?, ? [2-köpfig, ohne nähere Angaben aus der Monstrositäten-Schau von Dr. B. M. KLEIN].

***Lacerta agilis agilis* LINNAEUS, 1758** NMW 2403:1-4 [*Lacerta agilis* LINN.] Wien, Österreich (Wien) A, EU, ?, ?, Coll. ERBER, 1863 [Eier].

- NMW 2410 [*Lacerta agilis* LINN.] Bosnien (Bosnien) BIH, EU, leg. H. SCHLEICH, 12.VI.1979, don. H. SCHLEICH, 1979 [Ei].

- NMW 2342 [*Lacerta agilis* L.] Botanischer Garten Wien, Österreich (Botanischer Garten Wien) A, EU, O. WETTSTEIN, 1909, don. O. WETTSTEIN, 1909 [Situs viscerum].

- NMW 10764 [*Lacerta agilis* L.] Békéscsaba, Ungarn (Bekes Gaba) H, EU,

?, ?, F. SIEBENROCK, 13.VI.1891 [Situs viscerum].

- NMW 10776:1-32 [*Lacerta agilis* LIN.] Europa (Europa) ?, EU, ?, ?, ?, ? [Eier, 15 Jungtiere].

- NMW 17237 [*Lacerta agilis* L.] Botanischer Garten Wien, Österreich (Botanischer Garten Wien) A, EU, O. WETTSTEIN, 23.V.1917, ?, ? [Situs viscerum].

- NMW 22033:1-6 [*Lacerta agilis* LIN.] zwischen Preßburg und Samorin, Slowakei/Strecke Preßburg-Samorin (CSSR) CZ, EU, leg. H.-G. TUNNER, 24.IV.1968, don. H.-G. TUNNER, 1968 [Ei].

- NMW 26436:22-32 [*Lacerta agilis* LIN.] Orth an der Donau, Niederösterreich, Österreich (Orth a/d. Donau) A, EU, leg. W. MAYER, 31.VIII.1981, don. W. MAYER, 1981 [Eier].

***Lacerta danfordi* GÜNTHER, 1876** NMW 2407:1-7 [*Lacerta danfordi* GÜTH.] Erycias Dagh, Türkei (Erdschias Dagh) TR, AS, ?, ?, Coll. PENTHER, 1902 [Eier].

***Lacerta fraasii* LEHRs, 1910** NMW 2408:1-3 [*Lacerta fraasii* LEHRs] Zedernwald bei Bcharre, N-Libanon (Zedernwald b. Bechare, nördl. Libanon) RL, AS, leg. H. ZERNY, VI.1931, don. H. ZERNY, 1931 [Eier].

***Lacerta media* LANTZ & CYRÉN, 1920** NMW 18956:1-2 [*Lacerta trilineata media* CYRÉN] 21km NW Mardin, 1000m, Türkei, TR, AS, leg. EISELT, 7.5.1966, Anatolien Expedition, 1966 [Hemipenis].

- NMW 18956:4 [*Lacerta trilineata media* CYRÉN] 2km N Derik, 950m, Türkei TR, AS, leg. EISELT, 8.5.1966, Anatolien Expedition, 1966 [Hemipenis].

***Lacerta strigata* EICHWALD, 1831** NMW 10917 [*Lacerta strigata strigata* EICHW.] An der Kuramündung in den Kaspi-See, Rußland (An der Kuramündung in d. Kaspi-See) SU, AS, leg. V. PIETSCHMANN, 23.VIII.1912, don. V. PIETSCHMANN, 23.VIII.1912 [Hemipenis].

- NMW 10918 [*Lacerta strigata strigata* EICH.] Umgebung des Kaspi-Sees/Umgebung d. Sees, Transkaspien) SU, AS, gekauft von ROLLE, 29.IX.1898, Coll. F. WERNER, ? [Hemipenis].

***Lacerta trilineata major* BOULENGER, 1887** NMW 2405:1-2 [*Lacerta viridis major* BOUL.] Senj, Kroatische-Küste/Senj (Zengg) Kroatische-Küste) HR, EU, leg.

DOBIASCH, 1906, don. DOBIASCH, 14.XI.1907 [Eier].

- NMW 19489 [*Lacerta trilineata trilineata* BED.] Dalmatien (Dalmatien) HR, EU, ?, ?, im Tausch, 1893 [mit monströs überregeneriertem Schwanz].

***Lacerta viridis* (LAURENTI, 1768)** NMW 2357 [*Lacerta viridis* LAUR.] Europa (?) ?, EU, ?, ?, ?, ? [Situs viscerum].

- NMW 2406:2 [*Lacerta viridis* LAUR.] ? (?) ?, ?, ?, ?, Coll. SCHREIBER, 1904 [Ei].

- NMW 2406:5 [*Lacerta viridis* LAUR.] ? (?) ?, ?, ?, ?, Coll. SCHREIBER, ? [Ei].

- NMW 35510 [*Lacerta viridis*] ? (?) ?, ?, ?, ?, ? [Situs viscerum, praep. K. BILEK 1958].

- NMW 36063 [*Lacerta viridis*] ? (?) ?, ?, ?, ?, ?, don. BRG Rosasgasse 1120 Wien, V.2000 [Rückenmark mit abzweigenden Nerven herauspräpariert - präp. Henkel].

***Lacerta viridis meridionalis* CYRÉN, 1933** NMW 18925:1 [*Lacerta viridis meridionalis* CYRÉN] 2 km SW Demirköy, Türkei (2 km SW Demiköy, Türkei) TR, AS, BAUER, 1967, ?, ? [Hemipenis].

***Lacerta viridis viridis* (LAURENTI, 1768)** NMW 19888 [*Lacerta viridis* LAUR.] Böhmen (Böhmen) CS, EU, F. STEINDACHNER, I.1879, ?, ? [Arterielles Blutgefäßsystem, injiziert].

- NMW 2148 [*Lacerta viridis* LAUR.] Österreich (Österreich) A, EU, ADENSAMER, ?, ?, ? [Skelett].

- NMW 2404:1-15 [*Lacerta viridis viridis* LAUR.] Österreich (Österreich) A, EU, ?, VII.1885, ?, ? [Eier].

- NMW 15651:1-16 [*Lacerta viridis viridis* LAUR.] Vöslau, Niederösterreich, Österreich (F. aus Vöslau, NÖ.) A, EU, coll. LEHRs, 1902, ?, ? [Eier].

***Laudakia stellio* (LINNAEUS, 1758)** NMW 2134 [*Agama stellio* LINN.] Ägypten (Ägypten) EGY, AF, ?, ?, Coll. ADENSAMER, ? [Skelett].

***Lygosoma smaragdinum* (LESSON, 1830)** NMW 2145 [*Lygosoma smaragdinum* LESS.] Insel Banggai, Sunda Inseln, Indonesien (Ins. Bankai) RI, AS, KÜHNE, ?, ?, ? [Zunge].

***Mabuya* sp.** NMW 28391:1-4 [*Mabuya* spec.?] Nahe Ukuze Ubombe, Foothills NE Natal, Südafrika (Nahe Ukuze

Ubombe, Foothills NE. Natal, Zululand) ZA, AF, coll. MARK BADDELY, I.1981, don. Dr. GRUBER, ? [Eier].

Mabuya multifasciata (KUHLE, 1820)
NMW 2168:1-3 [*Mabuya multifasciata* GRAY] Java, Indonesien (Java) RI, AS, ?, 27.III.1825, ?, ? [Skeletteile].

- NMW 2412:1-15 [*Mabuya multifasciata* KUHLE] Bogor, Java, Indonesien (Buitenzorg, Java) RI, AS, coll. Dr. ADENSAMER, ?, ?, ? [Embryonen].

Omanosaura cyanura ARNOLD, 1972
NMW 33720:1-3 [*Lacerta cyanura* ARN.] Dibah, Oman (Elterntiere aus Dibah, Oman) OMA, AS, leg. F. TIEDEMANN, I. 1989, don. F. TIEDEMANN, 1993 [Eier].

Ophisaurus apodus (PALLAS, 1775)
NMW 2400:1-4 [*Ophisaurus apus* PALL.] Oppelo, Dalmatien (Oppelo, Dalmatien) HR, EU, ?, ?, ?, ? [Eier].

- NMW 19905 [*Ophisaurus apodus* PALL.] Europa (?) ?, EU, ?, ?, Coll. Zoologisches Institut Universität Graz, 1971 [Lunge].

- NMW 2352 [*Ophisaurus apodus* PALL.] ? (?) ?, ?, ?, ?, ? [Situs viscerum].

Pachydactylus maculatus GRAY, 1845 NMW 17998:7 [*Pachydactylus maculatus* GRAY] Grahamstown, Kap Provinz, Südafrika (Grahamstown, Cap) ZA, AF, ?, ?, don. PENTHER, 1897 [Schädel].

Podarcis pityusensis (BOSCA, 1833)
NMW 2406:1 [*Lacerta pityusensis* BOSCA] Europa (?) ?, EU, ?, ?, Coll. SCHREIBER, ? [Ei].

Podarcis taurica (PALLAS, 1814)
NMW 21246:1-4 [*Lacerta taurica* PALL.] Europa (Europa) ?, EU, ?, ?, ?, ? [Eier].

Podarcis sicula pelagosae (BEDRIAGA, 1886) NMW 2409:1-2 [*Lacerta serpa cazzae* SCHREIB.; *Podarcis sicula cazzae* SCHREIBER, 1912] Insel Susak, Dalmatien (Ins. Carza (Susac) Adria) HR, EU, coll. P. KAMMERER, 27.V. 1911, don. P. KAMMERER, ? [Eier].

Pristurus carteri collaris (STEINDACHNER, 1869) NMW 17461:1 [*Pristurus carteri collaris* STEIND.] S Arabien (S. Arabien) SA, AS, ?, ?, ?, ? [Schädel].

Ptenopus garrulus (SMITH, 1849)
NMW 17277:2 [*Ptenopus garrulus* SMITH] Afrika (?) ?, AF, ?, ?, ?, ? [Schädel].

Ptychozoon lionotum ANNANDALE, 1905 NMW 2135 [*Ptychozoon homalocephalus* KUHLE] Bogor, Java, Indonesien

(Buitenzorg, Java) RI, AS, ADENSAMER, ?, ?, ? [Skelett].

Ptyodactylus puiseuxi BOUTAN, 1893
NMW 17602:2 [*Ptyodactylus has. hasselquistii* - rectif. Y. WERNER 28.8.1997] Ägypten (Ägypten) EGY, AF, don. STEINDACHNER, 1886, ?, ? [Schädel].

Scincus scincus cucullatus WERNER, 1914 NMW 2159 [*Scincus officinalis* LAUR.] Algerien (Algier) DZ, AF, ADENSAMER, ?, ?, ? [Skelett].

Scincus scincus scincus (LINNAEUS, 1758) NMW 2167:1-3 [*Scincus officinalis* LAUR.] Ägypten (Ägypten) EGY, AF, ?, ?, ?, ? [Wirbelsäule, Extremitäten].

Sitana ponticeriana CUVIER, 1829
NMW 2160:1-4 [*Sitana ponticeriana* CUV.] Kuckh, Indien (Kuckh) IND, AS, F. STOLICZKA, II.1874, ?, 102.e [Skelettfragmente].

Takydromus sexlineatus DAUDIN, 1802 NMW 2170 [*Tachydromus sexlineatus* DAUD.] Bogor, Java, Indonesien (Buitenzorg, Java) RI, AS, ADENSAMER, ?, ?, ? [Skelett].

- NMW 2398 [*Tachydromus sexlineatus* DAUDIN] Tasik, Java, Indonesien (Tasikmalaja, Java) RI, AS, coll. F. KOPSTEIN, 10.V.1928, ?, ? [Ei].

Timon lepidus (DAUDIN, 1802) NMW 19907 [*Lacerta lepida* DAUD.] ? (?) ?, EU, ?, ?, Tiergarten Schönbrunn, 10.VIII.1910 [mit borkiger Hautkrankheit].

Timon lepidus lepidus (DAUDIN, 1802) NMW 10934:1-2 [*Lacerta lepida* DAUD.] Spanien (Spanien) E, EU, ?, ?, don. STÖCKL, 13.IX.1933 (Coll. F. WERNER) [Hemipenes].

- NMW 2161:1-3 [*Lacerta ocellata* DAUD.] Spanien (Spanien) E, EU, ?, ?, ?, ? [Schulter skelett].

Timon princeps kurdistanica (SUCHOV, 1936) NMW 18545:2,5 [*Lacerta princeps kurdistanica* SUCHOV] Cukurca, Türkei (Cukurca, Türkei) TR, AS, J. EISELT et al., 22.V. 1966, III. Anatolien Expedition, 1966 [2: Hemipenis, 5: Schädel, Zungenbein].

- NMW 18546 [*Lacerta princeps kurdistanica* SUCHOV] 8 km W Semdinli, Anatolien, Türkei (8 km W v. Semdinli, Vil. Hakkari) TR, AS, J. EISELT et al., 1966, III. Anatolien Expedition, 1966 [Hemipenis].

Uromastix sp. NMW 2131 [*Uromastix spec.*] ? (?) ?, ?, ?, ?, Tiergarten Schönbrunn, 1899 [Zungenbein].

***Uromastix acanthinurus* BELL, 1825**

NMW 2394:1,2 [*Uromastix acanthinurus* BELL] Afrika (Afrika) ?, AF, ?, ?, don. E. FURREG (II. Zoologisches Institut Universität Wien) 1933 [Eier].

***Uroplatus fimbriatus* (SCHNEIDER, 1797)** NMW 20756:2 [*Uroplatus fimbriatus* SCHN.] Madagaskar (?) RM, AF, don. Institut f. vergleichende Anatomie, medizinische Fakultät, Univ. Wien, 1974, ?, ? [Schädel].

***Varanus* sp.** NMW 34893 [*Varanus* spec.?] ? (?) ?, ?, ?, don. Allgemeinbildende Höhere Schule Schopenhauerstraße, 18. Bezirk, Wien, IV.1996 [Ei].

***Varanus bengalensis* (DAUDIN, 1802)** NMW 20735 [*Varanus beng. bengalensis* DAUD.] Asien (?) ?, AS, ?, ?, don. Institut für vergleichende Anatomie medizinische Fakultät Univ. Wien, 1974 [Schädel].

***Varanus exanthematicus* (BOSC, 1792)** NMW 20753 [*Varanus exanthematicus* BOSC] Afrika (?) ?, AF, ?, ?, don. Institut für vergleichende Anatomie medizinische Fakultät Univ. Wien, 1974 [Schädel].

***Varanus exanthematicus albigularis* (DAUDIN, 1802)** NMW 12497 [*Varanus exanthematicus albigularis* DAUD.] Linokana, Südafrika (Linokana, West Transvaal) ZA, AF, Dr. HOLUB, ?, III. Afrika Reise, ? [Urogenitalorgane].

***Varanus exanthematicus exanthematicus* (BOSC, 1792)** NMW 26150:1-17 [*Varanus ex. exanthematicus* BOSC] Afrika (Afrika) ?, AF, ?, ?, don. H. GRILLITSCH, 8.III.1982 [Eier].

***Varanus griseus* (DAUDIN, 1803)** NMW 20752:1-2 [*Varanus griseus* DAUD.] ? (?) ?, ?, ?, don. Institut für vergleichende Anatomie medizinische Fakultät, Univ. Wien, 1974 [Schädel].

***Varanus griseus griseus* (DAUDIN, 1803)** NMW 2353 [*Varanus griseus* DAUD.] Ägypten (Ägypten) EGY, AF, ?, ?, Tiergarten Schönbrunn, I.1905 [Eingeweide].

***Varanus niloticus* (LINNAEUS, 1758)** NMW 2401:1-7 [*Varanus niloticus* LINN.] Dagana, Senegal (Dagana) SN, AF, ?, ?, don. F. STEINDACHNER, 1869 [Eier].

- NMW 20737 [*Varanus niloticus* L.] Afrika (?) ?, AF, ?, ?, don. Institut für vergleichende Anatomie medizinische Fakultät, Univ. Wien, 1974 [Schädel].

***Varanus salvator* (LAURENTI, 1768)**

NMW 2402:1-10 [*Varanus salvator* LAUR.] Padang, Sumatra, Indonesien (Padang, Sumatra) RI, AS, coll. PIETSCHMANN, ?, don. Consul SCHILD, IX.1929 [Eier].

***Varanus salvator bivittatus* (KUHLE, 1820)** NMW 19893 [*Varanus salvator bivittatus* KUHLE] Indomalaysischer Archipel, Malaysia (Indomalays. Archipel) MAL, AS, ?, ?, Coll. Zoologisches Institut Universität Graz, 1971 [Zunge, Kehlkopf].

***Varanus salvator salvator* (LAURENTI, 1768)** NMW 2151 [*Varanus salvator* LAUR.] Bogor, Java, Indonesien (Buitenzorg, Java) RI, AS, ADENSAMER, ?, ?, ? [Skelett].

- NMW 2163 [*Varanus salvator* LAUR.] Bogor, Java, Indonesien (Buitenzorg, Java) RI, AS, ADENSAMER, ?, ?, ? [Zunge].

- NMW 2165 [*Varanus salvator* LAUR.] Bogor, Java, Indonesien (Buitenzorg, Java) RI, AS, ADENSAMER, ?, ?, ? [Herz].

- NMW 2166:1-4 [*Varanus salvator* LAUR.] Bogor, Java, Indonesien (Buitenzorg, Java) RI, AS, ADENSAMER, ?, ?, ? [Zungenbeine].

***Varanus varius* SHAW, 1790** NMW 20736 [*Varanus varius* SHAW] Australien (?) AUS, AU, ?, ?, don. Institut für vergleichende Anatomie medizinische Fakultät, Univ. Wien, 1974 [Schädel].

***Zootoca vivipara vivipara* (JACQUIN, 1787)** NMW 31239 [*Lacerta vivipara* JAC.] Matzingetaler-Höhe bei Gutenstein, NÖ, Österreich (Matzingerthaler-Höhe b. Gutenstein) A, EU, leg. G. VEITH, 19.VII.1925, ?, ? [Situs viscerum, 7 Embryonen].

- NMW 31240 [*Lacerta vivipara* JAC.] Österreich (Österreich) A, EU, ?, ?, Alte Sammlung, ? [hochträchtiges Weibchen].

Reptilia

Squamata Serpentes

***Acrochordus javanicus* HORNSTEDT, 1787** NMW 21719:2 [*Chersydrus javanicus* HORNST.] Borneo (Borneo) CNB, AS, coll. BREITENSTEIN, 1880, ?, ? [Eingeweide, Haut].

***Agkistrodon himalayanus* (GÜNTHER, 1864)** NMW 17077:1-2 [*Halys himalayanus* GTHR.] Simla, Indien (Simla) IND, AS, ?, ?, don. F. STOLICZKA, 1864 [Eier].

***Ahaetulla nasuta* (LACÉPÈDE, 1789)** NMW 25807:2 [*Dryophis mycterizans* LINN.] Bhamo, Burma (Bhamo) BUR, AS, ?, ?, Coll. FEA, 1894.(m)65 [Embryo].

***Bitis arietans* (MERREM, 1820)** NMW 2387:1-7 [*Bitis arietans* MERR.] Afrika (Afrika) ?, AF, ?, ?, ?, ? [Eier, Embryonen].

- NMW 32350 [*Bitis arietans* BOUL.] Afrika (?) ?, AF, ?, ?, ?, ? [Kopf mit aufpräparierter Giftdrüse und Zahn].

***Boa constrictor constrictor* (LINNAEUS, 1768)** NMW 2113 [*Boa constrictor* L.] Materrim, Venezuela (Materrim, Venezuela) YV, SA, ADENSAMER, ?, ?, ? [Skelett].

- NMW 19904 [*Boa constrictor*] Südamerika (?) ?, SA, ?, ?, Coll. Zoologisches Institut Universität Graz, 1971 [Herz].

- NMW 13799:1-3 [*Boa constrictor* LINN.] Brasilien (Brasilien) BR, SA, ?, ?, Coll. J. NATTERER, ? [Embryonen].

- NMW 21271:1-4 [*Boa constrictor* LINN.] Südamerika (Südamerika) ?, SA, ?, ?, don. Institut für vergleichende Anatomie medizinische Fakultät Wien, 1974 [Beckengürtel, Köpfe].

***Boiga irregularis* (MERREM, 1802)** NMW 25403:3 [*Dipsas irregularis* MERR.] Ternate Island, Molukken, Indonesien (Ternate) RI, AS, ?, ?, Coll. BECCARI, 1881 [Schädel].

- NMW 25423:4 [*Dipsadomorphus irregularis* MERR.] Shortland Island, Solomon Islands, Papua Neuguinea (Shortland Ins., Solomon Ins.) PPU, AU, ?, ?, Coll. RIBBE, 8.VII.1894 [Schädel].

***Bothrops* sp.** NMW 31984 [*Bothrops* spec.?] Gualpi Alto, Provinz Carchi, Ecuador (Gualpi Alto, Prov. Carchi, EC) EC, SA, leg. E. SAMEC, 20.III.1988, don. E. SAMEC (Feldnummer 3350) 1988 [Embryonen, Haut, Kopf].

***Bothrops jararaca* (WIED, 1824)** NMW 2097 [*Bothrops jararaca* D. & B.] Brasilien (Brasilien) BR, SA, ?, ?, ?, ? [Schädel].

- NMW 2388 [*Lachesis lanceolata jararaca* WIED] Santos, Brasilien (Santos, Brasilien, USA) BR, SA, leg. N. LOEBELL, VIII.1896, don. N. LOEBELL, 1896 [Eier].

***Bungarus fasciatus* (SCHNEIDER, 1801)** NMW 2127 [*Bungarus semifasciatus* KUHL] Bogor, Java, Indonesien (Buitenzorg, Java) RI, AS, ADENSAMER, ?, ?, ? [Skelett].

- NMW 2383:1-3 [*Bungarus semifasciatus* KUHL] Bogor, Java, Indonesien (Buitenzorg, Java) RI, AS, ?, ?, Coll. ADENSAMER, ? [Ei, Embryonen].

***Caloselasma rhodostoma* (BOIE, 1827)** NMW 2128 [*Ancistrodon rhodostoma* BOIE] Bogor, Java, Indonesien (Buitenzorg, Java) RI, AS, ADENSAMER, ?, ?, ? [Skelett].

- NMW 2384:1-7 [*Ancistrodon rhodostoma* BOIE] Bogor, Java, Indonesien (Buitenzorg, Java) RI, AS, ?, ?, Coll. ADENSAMER, ? [Eier, Embryo].

***Cerberus rynchops* (SCHNEIDER, 1799)** NMW 27041:6 [*Cerberus rynchops* SCHN.] Sumatra, Indonesien (Sumatra) RI, AS, ?, ?, Alte Sammlung Cat. No. 845.b, ? [Embryo].

***Cercaspis carinatus* (KUHLE, 1820)** NMW 21712:1-3 [*Lycodon carinatus* KUHL] Ceylon (Ceylon) CL, AS, leg. VARGES, ?, ?, ? [Schädel].

***Chironius carinatus* (LINNAEUS, 1758)** NMW 2102 [*Herpetodryas carinatus* LINN.] Brasilien (Brasilien) BR, SA, ?, ?, Coll. ADENSAMER No. 115, ? [Schädel].

***Clelia clelia* (DAUDIN, 1803)** NMW 25595 [*Clelia clelia* DAUDIN] Joinville, Brasilien (Joinville) BR, SA, leg. Dr. FRANKE, ?, don. F. STEINDACHNER, 1913 [Eier].

***Coluber gemonensis* (LAURENTI, 1768)** NMW 2371:1-3 [*Zamenis gem. gemonensis* LAUR.] Senjskadruga bei Senj, Dalmatien (Senjskadruga b. Senj, Kroatien) HR, EU, leg. ADENSAMER, 26.VI.1926, ?, ? [Eier].

- NMW 2374:1-9 [*Zamenis gemonensis laurentii* BED.] Gorizia, Italien (Görz) I, EU, coll. SCHREIBER, ?, ?, ? [Eier].

- NMW 7356:1-4 [*Coluber gem. gemonensis* LAUR.] Europa (Europa) ?, EU, ?, ?, Coll. F. WERNER, ? [Eier].

***Coluber rubriceps* (VENZMER, 1919)** NMW 28623 [*Coluber najad. najadum*] Haifa, Israel (Haifa, Israel) IL, AS, leg. HOVEL, ?, angekauft von HOVEL, 28.IX.1984 [Embryo - det. OBST, 1986].

***Conophis vittatus* PETERS, 1860** NMW 25634 [*Conophis vittatus* PET.]



Abb. 14: Anatomie der männlichen Smaragdeidechse, *Lacerta viridis*. (NMW 35510)

Präparation: K. BILEK 1958.

- 1 Herz, 2 Die beiden Vorkammern, 3 Stamm der Arterien, 4 Lebervene, 5 Luftröhre, 6 Lunge, 7 Leber, 8 Gallenblase, 9 Magen, 10 Bauchspeicheldrüse, 11 Milz, 12 Darm, 13 Darmnetz, 14 Enddarm, 15 Niere, 16 Harnblase, 17 Hoden, 18 Nebenhoden, 19 After.

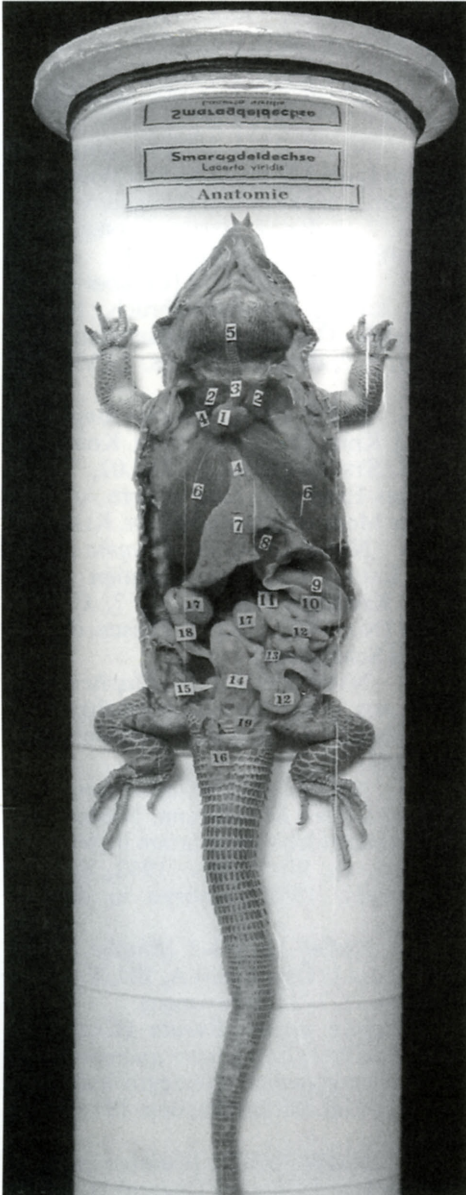

Abb. 15: Entwicklungsreihe der Ringelnatter, *Natrix natrix*. (NMW 35520)

Präparation: K. BILEK 1970.

Tequesixthan, Mexiko (Tequesixthan, Mexico) MEX, NA, coll. H. GADOW, ?, don. F. STEINDACHNER, 1910.14. [Eier].

Corallus enydris (LINNAEUS, 1758) NMW 21377:1-2 [*Corallus enydris* LINN.] Südamerika (Südamerika) ?, SA, ?, ?, don. Institut für vergleichende Anatomie medizinische Fakultät, Univ. Wien, 1974 [Becken, Kopf].

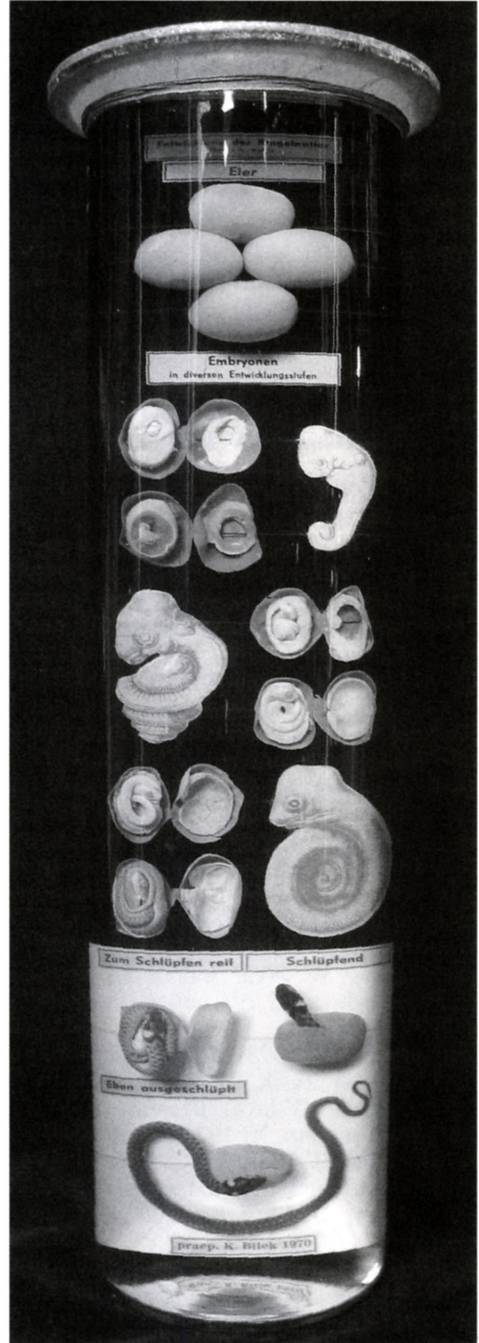
Coronella austriaca austriaca LAURENTI, 1768 NMW 32344:1-4 [*Coronella austriaca*] Österreich (Österreich) A, EU, F. STEINDACHNER, ?, ?, ? [Embryonen].

- NMW 32347 [*Coronella austriaca*] Umgebung von Wien, Niederösterreich, Österreich (Umgebung Wiens) A, EU, F. STEINDACHNER, 1884, ?, ? [Embryonen].

- NMW 35518 [*Coronella austriaca*] (?) (?) ?, EU, ?, ?, ?, ? [Situs viscerum - praep. K. BILEK, 1987].

Crotalus sp. NMW 28763 [*Crotalus* spec.] Nordamerika (?) ?, NA, ?, ?, ?, ? [Kopf mit freipräparierter Giftdrüse].

Crotalus durissus terrificus (LAURENTI, 1768) NMW 28036:1-4 [*Crotalus dur. terrificus* LAUR.] Brasilien (Brasilien) BR, SA, ?, ?, Coll. J. NATTERER, ? [Embryonen].

Cylindrophis rufus (LAURENTI, 1768) NMW 2107 [*Cylindrophis rufus* LAUR.] Bogor, Java, Indonesien (Buitenzorg, Java) RI, AS, ?, ?, Coll. ADENSAMER, ? [Skelett].

Dendrelaphis pictus (GMELIN, 1789) NMW 2372:1-3 [*Dendrelaphis picta* GMELIN] Tasik, W Java, Indonesien (Tasikmalaja, W-Java) RI, AS, coll. KOPSTEIN, III. 1928, ?, ? [Eier].

- NMW 2373:1-2 [*Dendrelaphis pictus* GMELIN] Tasik, W Java, Indonesien (Tasikmalaja, W-Java) RI, AS, ?, ?, 1925, Coll. F. KOPSTEIN, XI.1926 [Eier].

- NMW 23656:1-2 [*Dendrelaphis pictus* GM.] Sumatra, Indonesien (Sumatra, Indonesien) RI, AS, I. PFEIFFER, II.1853, ?, ? [Eier].

Dromicus chamissonis (WIEGMANN, 1835) NMW 15649:1-12 [*Dromicus chamissonis* WIEGM.] Südamerika (Südamerika) ?, SA, ?, VIII.1957, don. J. EISELT, 1957 [unbefruchtete Eier].

Elaphe longissima longissima (LAURENTI, 1768) NMW 2376:1-3 [*Elaphe long. longissima* LAUR.] Klosterneuburg,

Niederösterreich, Österreich (Klosterneuburg b. Wien) A, EU, ?, I.VII.1937, ?, ? [Eier].

- NMW 2377:1-7 [Äskulapnatter] (?) ?, EU, ?, ?, ?, ? [Eier].

- NMW 2380 [*Elaphe long. longissima* LAUR.] Umgebung von Wien, Niederösterreich, Österreich (Umgeb. v. Wien) A, EU, ?, ?, don. F. STEINDACHNER, 1884. I.22.b [Embryo in der Eischale].

- NMW 2381:1-14 [*Coluber longissimus* LAUR.] Kaisersteinbruch, Niederösterreich, Österreich (Kaisersteinbruch) A, EU, ?, ?, don. Dir. FUCHS, 29.VII.1891 [Eier].

- NMW 19493 [*Elaphe longissima* LAUR.] Knin, Dalmatien (Fort Knin) HR, EU, F. STEINDACHNER, 1892.?.02, ?, ? [2 köpfiges Exemplar, ohne nähere Angaben aus der Monstrositätenschau Dr. KLEIN].

- NMW 19945:1-5 [*Elaphe longissima* LAUR.] Pitomaca, Kroatien (Pitomaca, Kroatien) HR, EU, ?, ?, Coll. G. VEITH (No. 168) 1905 [5 Phasen des aus dem Ei Schlüpfens].

- NMW 19954:1-14 [*Elaphe longissima* LAUR.] Österreich (Österreich) A, EU, ?, ?, gekauft von HENKEL, ? [Entwicklungspräparat].

- NMW 25972 [*Elaphe long. longissima* LAUR.] Mariabrunn, Niederösterreich, Österreich (Mariabrunn b. Wien) A, EU, leg. O. WETTSTEIN, 1952, don. O. WETTSTEIN, 1952 [Embryo in der Eihülle].

- NMW 32345:1-2 [*Elaphe longissima* LAUR.] (Österreich) A, EU, F. STEINDACHNER, ?, ?, ? [Embryonen].

Elaphe quatuorlineata (LACÉPÈDE, 1789) NMW 2379 [*Coluber quatuorlineata* LAC.] Herzegowina (Herzegowina) BIH, EU, ?, ?, Coll. SCHREIBER, don. 1915.I.14.a. [Ei].

- NMW 20502:1 [*Coluber quatuorlineatus* LAC.] Ungarn (Ungarn) H, EU, ?, ?, don. F. STEINDACHNER, X.1883 [Eier].

Elaphe quatuorlineata sauromates (PALLAS, 1814) NMW 19424 [*Elaphe quatu. sauromates* PAL.] Aksehir, N Hang des Sultan Dagh, Türkei (Aksehir, N.Hang d. SultanDagh) TR, AS, leg. F. RESSL & R. PETROVITZ, 2.V.1960, don. F. RESSL & R. PETROVITZ, 1960 [Ei].

Enhydris enhydris (SCHNEIDER, 1799) NMW 2104 [*Hypsirhina enhydris*

SCHN.] Asien (Asien) ?, AS, ?, ?, ?, ? [Skelett].

- NMW 2111 [*Hypsirhina enhydris* SCHN.] Bogor, Java, Indonesien (Buitenzorg, Java) RI, AS, ?, ?, Coll. ADENSAMER, ? [Skelett].

- NMW 2382:1-4 [*Hypsirhina enhydris* SCHN.] Ju-Kin, ? China (Ju-kin) CHR, AS, ?, ?, don. F. STEINDACHNER, ? [zwei linke Uteri mit Embryonen].

- NMW 26994:1-4 [*Hypsirhina enhydris* SCHN.] Asien (Asien) ?, AS, ?, ?, ?, ? [Embryonen].

***Enhydris plumbea* (BOIE, 1827)** NMW 27004 [*Hypsirhina plumbea* BOIE] Ost-Indien (Ost-Indien) IND, AS, ?, ?, don. Museum Godeffroy (No.267) 4.II. 1865 [Embryo].

***Eryx jaculus jaculus* (LINNAEUS, 1758)** NMW 20007:1-2 [*Eryx jaculus* L.] Ägypten (Ägypten) EGY, AF, ?, ?, ?, ? [Exemplare mit eingesetzten Dornen und Roßhaaren].

***Gonyosoma oxycephalus* BOIE, 1827** NMW 2114 [*Coluber oxycephalus* BOIE] Bogor, Java, Indonesien (Buitenzorg, Java) RI, AS, ?, ?, Coll. ADENSAMER, ? [Skelett].

***Grayia smithii* (LEACH, 1818)** NMW 2386:1-4 [*Grayia smithii* LEACH] Uganda (Uganda) EAU, AF, leg. H. ROLLE, 28.3. 1907, ?, ? [Eier].

***Leimadophis poecilogyrus* (WIED, 1825)** NMW 14987:1-2 [*Liophis poecilogyrus* WIED] Santa Cruz, Brasilien (Santa Cruz, Brasilien) BR, SA, ?, 1899, ? [Schädel].

- NMW 25888:1-2 [*Liophis poecilogyrus* WIED] Leopoldina, Brasilien (Leopoldina) BR, SA, ?, ?, gekauft von H. ROLLE - don. F. STEINDACHNER, 1907 [Schädel].

***Liophis miliaris* (LINNAEUS, 1758)** NMW 26074:2 [*Rhadinea fuscus* COPE] Santos, Brasilien (Santos) BR, SA, ?, ?, don. Tiergarten Schönbrunn, ? [Schädel].

- NMW 32055 [*Rhadinea miliaris* LINN.] Petropolis, Brasilien (Petropolis, Brasilien) BR, SA, ?, 19.III.1905, ?, ? [Schädel].

***Lycodon subcinctus* BOIE, 1827** NMW 23153:3-4 [*Lycodon subcinctus* BOIE] Tasik, Java, Indonesien (Tasikmalaja) RI, AS, leg. F. KOPSTEIN, 1.VIII.1928, ?, ? [Embryonen].

***Masticophis flagellum flagellum* (SHAW, 1802)** NMW 26579:3 [*Masticophis flagellum* SHAW] Costa Rica (Costarica) CR, SA, leg. SCHERZER, I.1856., ?, ? [Weibchen mit Eiern].

***Naja naja* (LINNAEUS, 1758)** NMW 2129 [*Naja tripudians* MERR.] Bombay, Indien (Bombay) IND, AS, ?, ?, Tiergarten Schönbrunn, 1911 [abgehäutetes Exemplar].

***Naja sputatrix* BOIE, 1827** NMW 2109 [*Naja tripudians* MERRE.] Asien (?) ?, AS, ?, ?, Coll. ADENSAMER, ? [Skelett].

***Natrix maura* (LINNAEUS, 1758)** NMW 2370:1-6 [*Tropidonotus viperina* LATR.] Gafsa, Tunesien (Gafsa) TN, AF, leg. A. WEIDHOLZ, 26.IV.1915, ?, ? [Eier].

***Natrix natrix* (LINNAEUS, 1758)** NMW 2362:1-13 [*Natrix natrix* LINN.] Europa (Europa) ?, EU, ?, ?, Coll. ADENSAMER, ? [Eier].

- NMW 2365:1-10 [*Natrix natrix* LINN.] Rijeka, Kroatien (Fiume) HR, EU, ?, ?, ?, VII.62-62.a.XV.9.b [Eier].

- NMW 2366:1-20 [*Natrix natrix* LINN.] Europa (Europa) ?, EU, ?, ?, Coll. SCHREIBER, ? [Eier].

- NMW 2368:1-5 [*Natrix natrix* LINN.] Europa (Europa) ?, EU, leg. ADENSAMER, ?, ?, ? [Eier].

- NMW 13995 [*Natrix natrix natrix* LINN.] Europa (Europa) ?, EU, ?, ?, don. Ing. MARIANI, 17.X.1935 [zweiköpfiges Exemplar].

- NMW 21844 [*Natrix natrix* LINN.] Europa (Europa) ?, EU, ?, ?, don. F. STEINDACHNER, 1881 [Embryo].

- NMW 31191:1-12 [*Natrix natrix* LINN.] Europa (Europa) ?, EU, ?, ?, ?, ? [Eier].

- NMW 34090:1-4 [*Natrix natrix* LINN.] Europa (Europa) ?, EU, ?, ?, Nachlaß BURGHARDT, 1994 [4: Eier].

- NMW 34883 [*Natrix natrix* LINN.] Europa (?) ?, EU, ?, ?, don. Allgemeinbildende Höhere Schule Schopenhauerstraße Wien, 18. Bezirk, IV.1996 [Situs viscerum].

- NMW 35519 [*Natrix natrix natrix*] ? (?) ?, EU, ?, ?, ?, ? [Situs viscerum, praep. K. BILEK 1958].

***Natrix natrix natrix* (LINNAEUS, 1758)** NMW 35520 [*Natrix natrix natrix*] ? (?) ?, EU, ?, ?, ?, ? [Entwicklung - praep. K. BILEK, 1970].

***Natrix natrix natrix* (LINNAEUS, 1758)** NMW 2367 [*Natrix natrix* LINN.] Schärdenburg bei Schärding, OÖ., Österreich (Schärdenburg b. Schärding a. Inn, OÖ.) A, EU, ?, 17.VII.1912, ?, ? [Eier].

- NMW 2369:1-14 [*Natrix natrix* LINN.] Österreich (Österreich) A, EU, ?, 4.VII.1826, Alte Sammlung, ? [Eier].

- NMW 14666 [*Natrix natrix* L.] Österreich (Österreich) A, EU, ?, ?, ?, ? [Embryonale Entwicklung].

- NMW 21845:1-2 [*Natrix natrix natrix* LINN.] Wien, Österreich (Wien) A, EU, leg. ERBER, 1875, ?, ? [Embryos, Eier].

- NMW 22856:1-2 [*Natrix natrix natrix* LINN.] Drösing an der March, Niederösterreich, Österreich (Drösing a/d March, NÖ) A, EU, leg. K. MAGNUS, 31. XII.1977, don. K. MAGNUS, 1977 [Eier].

- NMW 32346 [*Natrix natrix* L.] Weidling bei Wien, Niederösterreich, Österreich (Weidling bei Wien) A, EU, leg. O. WETTSTEIN, 16.V.1909, don. O. WETTSTEIN, 1909 [Situs viscerum - praep. O. WETTSTEIN, 1909].

***Natrix tessellata* (LAURENTI, 1768)** NMW 32097 [*Natrix tessellata* LAUR.] Gars am Kamp, NÖ, Österreich (Gars a. Kamp) A, EU, leg. H. WEISSINGER, VII. 1990, ?, ? [Ei mit Embryo].

- NMW 32343 [*Natrix tessellata*] Österreich (Österreich) A, EU, ?, ?, ?, ? [arterielles Blutgefäßsystem].

***Nerodia fasciata* (GÜNTHER, 1858)** NMW 19872 [*Natrix fasciata* L.] Nicaragua (Nicaragua) NIC, SA, SCHERZER, ?, ?, ? [zweiköpfiges Jungtier].

***Pareas carinatus carinatus* (WAGLER, 1830)** NMW 2106 [*Amblycephalus carinatus* SCHLEG.] Bogor, Java, Indonesien (Buitenzorg, Java) RI, AS, ADENSAMER, ?, ?, ? [Skelett].

***Ptyas korros* (SCHLEGEL, 1837)** NMW 2375:1-3 [*Zamenis korros* SCHL.] Garut, Java, Indonesien (Garut, Java) RI, AS, ?, ?, Coll. F. KOPSTEIN, ? [Eier].

***Python molurus* (LINNAEUS, 1758)** NMW 2358:1-2 [*Python molurus* LINN.] Asien (Asien) ?, AS, ?, ?, don. HAGENBECK, 5.VII.1930 [Eier].

- NMW 12034 [*Python molurus* L.] Asien (?) ?, AS, HÄUSLER, 1923, ?, ?, [kolorierte Anatomie]

***Python molurus bivittatus* KUHLE, 1820** NMW 2359:1-5 [*Python molurus*

bivittatus (*Asterophis bivittatus* FITZ.) Java, Indonesien (Java) RI, AS, ?, 8.V.1829, ?, ? [Eier].

***Python reticulatus* (SCHNEIDER, 1801)** NMW 2103 [*Python reticulatus* SCHN.] Bogor, Java, Indonesien (Buitenzorg, Java) RI, AS, ?, ?, Coll. ADENSAMER, ? [Herz].

- NMW 2108 [*Python reticulatus* SCHN.] Bogor, Java, Indonesien (Buitenzorg, Java) RI, AS, ADENSAMER, ?, ?, ? [Skelett].

- NMW 2112 [*Python reticulatus* SCHN.] Bogor, Java, Indonesien (Buitenzorg, Java) RI, AS, ADENSAMER, ?, ?, ? [Schädel].

- NMW 2360:1-5 [*Python reticulatus* SCHN.] Bangkok, Thailand (Bangkok) T, AS, leg. Baron RANSONET, 1870, don. Baron RANSONET, ? [Eier, Embryos].

- NMW 2364:1-4 [*Python reticulatus* SCHN.] Java, Indonesien (Java) RI, AS, ?, I.1837, ?, ? [Eier].

- NMW 21263 [*Python reticulatus* SCHNEID.] Asien (Asien) ?, AS, ?, ?, don. Tiergarten Schönbrunn, 15.II.1917 [Einge- weide].

***Ramphotyphlops lineatus* (SCHLEGEL, 1839)** NMW 2105 [*Typhlops lineatus* BOIE] Bogor, Java, Indonesien (Buitenzorg, Java) RI, AS, ADENSAMER, ?, ?, ? [Skelett].

***Rhinophis trevelyana* (KELAART, 1820)** NMW 13830:1-3 [*Rhinophis trevelyana* KELAART] Ceylon (Ceylon) CL, AS, leg. RIEBECK, 1885, ?, ? [Embryos].

***Spilotes pullatus pullatus* (LINNAEUS, 1758)** NMW 2378:1-7 [*Spilotes pullatus pullatus* LINN.] Mündung des Magdalenen-Stromes, Kolumbien (Mündung d. Magdalenen-Stromes, Kolumbien) CO, SA, ?, VIII.1877, ?, ? [Eier].

***Telescopus fallax fallax* (FLEISCHMANN, 1831)** NMW 2385:1-10 [*Telescopus fallax fallax* FLEI.] Dalmatien (Dalmatien) HR, EU, leg. TOMMASINI, 22.VI.1908, ?, ? [Eier].

***Thalassophis anomalus* SCHMIDT, 1852** NMW 27453:1-4 [*Thalassophis anomalus* SCHMIDT] Cheribon, Java, Indonesien (Cheriboni, Java) RI, AS, leg. F. KOPSTEIN, XI.1928, ?, ? [Embryos].

***Thamnophis sirtalis* (LINNAEUS, 1758)** NMW 19492 [*Thamnophis sirtalis* (L.)] Chalco See, Mexiko (Chalco See, Mexico) MEX, NA, ?, ?, F. STEINDACHNER)

1877 [zweiköpfiges Exemplar, ohne nähere Angaben aus der Monstrositätenschau von Dr. B. M. KLEIN].

Tropidolaemus wagleri (WAGLER, 1830) NMW 28136:1-2 [*Trimeresurus wagleri* SCHLEG.] Medan, Sumatra, Indonesien (Medan, Sumatra) RI, AS, ?, 1932, import. et don. E. REICHERT, 1932 [Frühgeburten in Eihüllen].

Uropeltis pulneyensis (BEDDOME, 1863) NMW 2090 [*Silybura pulneyensis* BEDD. ?] Asien (?) ?, AS, ?, ?, Zoologisches Institut Universität Wien, 1931 [Schädel].

Vipera ammodytes (LINNAEUS, 1758) NMW 32877:1-2 [*Vipera ammodytes* LINN.] Europa (Europa) ?, EU, ?, ?, don. K. BILEK, XII.1992 [Embryonen].

- NMW 2110 [*Vipera ammodytes* L.] Kranj, Slowenien (Krain) SLO, EU, ADENSAMER, ?, ?, ? [Skelett].

- NMW 13216:1-6 [*Vipera ammodytes* LINN.] Kranj, Slowenien (Krain) SLO, EU, ?, ?, ?, ? [Embryonen].

- NMW 25248:1-6 [*Vipera ammod. ammodytes* LINN.] Europa (Europa) ?, EU, ?, ?, Coll. SCHREIBER, 1915 [Embryos].

- NMW 25256:3-5 [*Vipera ammodytes* LINN.] Kranj, Slowenien (Krain) SLO, EU, ?, ?, Alte Sammlung, ? [Embryonen].

- NMW 25266 [*Vipera ammodytes* LINN.] Europa (Europa) ?, EU, ?, ?, don. ERBER, 1877 [Embryo].

- NMW 30475:1-3 [*Vipera ammod. ammodytes* LINN.] Europa (Europa) ?, EU, ?, ?, don. H. PAINER (Nachzucht) 1986 [Embryonen].

Vipera berus (LINNAEUS, 1758) NMW 12629 [*Vipera berus* LINN.] Europa (?) ?, EU, ?, ?, Nachlaß E. REICHERT, 1954 [Embryo].

Vipera berus berus (LINNAEUS, 1758) NMW 24560:1-4 [*Vipera berus* LINN.] Bayern, Deutschland (Bayern) D, EU, ?, ?, ?, 1838.II.7b [Embryonen].

Vipera ursinii BONAPARTE, 1835 NMW 13217:2 [*Vipera ursinii* BONAP.] Europa (Europa) ?, EU, ?, ?, don. E. REICHERT, ? [Embryo].

Vipera ursinii macrops MEHELY, 1911 NMW 7008:1-3 [*Vipera macrops* MEH.] Baba planina, Herzegowina (Baba planina, Herzegowina) BIH, EU, ?, ?, Coll. G. VEITH (No.276) IX. 1911 [Embryonen].

Vipera ursinii rakosiensis MEHELY, 1894 NMW 13217:1 [*Vipera ursinii* BONAP.] Marienthal, NÖ, Österreich (Marienthal, NÖ) A, EU, ?, ?, Coll. G. VEITH, 1905.7g [Embryo].

- NMW 16355:1-11 [*Vipera ursinii* BONAP.] Moosbrunn, Niederösterreich, Österreich (Moosbrunn, NÖ) A, EU, ?, ?, ?, XXI.20.VII.92a. [Jungtier, Eier].

- NMW 19943 [*Vipera ursinii rakosiensis* MEH.] Laxenburg, Niederösterreich, Österreich (Laxenburg) A, EU, F. STEINDACHNER, ?, ?, ? [geburtsreife Junge im Eileiter].

- NMW 20195 [*Vipera ursinii* BONAP.] Laxenburg, Niederösterreich, Österreich (Laxenburg) A, EU, ?, ?, Schloßverwalter, Juli 1890 [Entwicklungspräparat].

- NMW 28762 [*Vipera ursinii rakosiensis* MEHELY] Laxenburg, Niederösterreich, Österreich (Laxenburg) A, EU, ?, ?, ?, ? [Kopf mit freipräparierter Giftdrüse].

Xenochrophis vittatus (LINNAEUS, 1758) NMW 2361:1-3 [*Tropidonotus (Natrix) vittatus* LINN.] Garut, W-Java, Indonesien (Garut, W-Java) RI, AS, ?, ?, Coll. F. KOPSTEIN, ? [Eier].

Xenodon merremii (WAGLER, 1824) NMW 20011 [*Rhadinaea merremii* WIED] Joinville, S-Brasilien (Joinville, Südbrasilien) BR, SA, F. STEINDACHNER, 1908, ?, ? [Schlange beim Fressen eines Frosches].

- NMW 2094 [*Rhadinaea merremii* WIED?] Brasilien (Brasilien) BR, SA, ADENSAMER, ?, ?, ? [Schädel].

- NMW 23284:1-3 [*Xenodon merremii* WIED.] Brasilien (Brasilien) BR, SA, leg. POHL, ?, ?, ? [3: Schädel].

Xenodon severus (LINNAEUS, 1758) NMW 20002 [*Xenodon severus* L.] Bolivien (Bolivien) BOL, SA, F. STEINDACHNER, ?, ?, ? [Exemplar mit ausgestülptem Hemipenis].

Xenodon suspectus COPE, 1868 NMW 30864 [*Xenodon suspectus* COPE] ?Peru (?Peru) ?PE, SA, ?, ?, ?, ? [Schädel].

Xenopeltis unicolor REINWARDT, 1827 NMW 2363:1-5 [*Xenopeltis unicolor* REINH.] Sunda Inseln, Indonesien (Sunda Ins.) RI, AS, leg. I. PFEIFFER, 1853, ?, ? [Eier].

Register

<i>Acanthochelys radiolata</i>	65	<i>Bothrops ajaraca</i>	92
<i>spixii</i>	65	<i>Bothrops</i> sp.	92
<i>Acrochordus javanicus</i>	91	<i>Bufo americanus</i>	27, 28
<i>Actinemys mamorata</i>	65	<i>biporcatus</i>	28
<i>Adenomera andreae</i>	24	<i>brongersmai</i>	28
<i>Agama agama agama</i>	85	<i>bufo</i>	28
<i>atra atra</i>	85	<i>bufo bufo</i>	28 - 32
<i>sanguinolenta</i>	85	<i>bufo spinosus</i>	32 - 34
<i>tuberculata</i>	85	<i>calamita</i>	34
<i>Agkistrodon himalayanus</i>	92	<i>glaberrimus</i>	34
<i>Ahaetulla nasuta</i>	92	<i>japonicus</i>	34
<i>Algyroides moreoticus</i>	85, 86	<i>marinus</i>	34
<i>nigropunctatus</i>	86	<i>melanostictus</i>	34
sp.	85	sp.	27
<i>Alligator mississippiensis</i>	84	<i>typhonius</i>	34
<i>sinensis</i>	84	<i>viridis</i>	34, 35
<i>Alsodes</i> sp.	24	<i>viridis viridis</i>	35 - 38
<i>Alytes cisternasii</i>	24	<i>Bungarus fasciatus</i>	92
<i>obstetricans boscai</i>	24, 25		
<i>obstetricans maurus</i>	25	<i>Caiman crocodilus</i>	84
<i>obstetricans obstetricans</i>	25	<i>crocodilus crocodilus</i>	84
<i>Ambystoma laterale</i>	12	<i>crocodilus yacare</i>	84
<i>mexicanum</i>	12	<i>latirostris latirostris</i>	84
<i>tigrinum</i>	12	<i>Calloselasma rhodostoma</i>	92
<i>Amolops jerboa</i>	25	<i>Calotes cristatellus</i>	86
Amphibia	12 - 65	<i>jubatus</i>	86
<i>Amyda cartilaginea</i>	65	<i>Caretta caretta</i>	65, 66
<i>Andrias japonicus</i>	12	Caudata	12 - 24
sp.	12	<i>Caudiverbera caudiverbera</i>	38, 39
<i>Anguis fragilis</i>	86	<i>Centrolenella mariaae</i>	39
<i>fragilis fragilis</i>	86	<i>Ceratophrys cornuta</i>	39
sp.	86	<i>ornata</i>	39
<i>Anolis chlorocyanus</i>	86	<i>Cerberus rynchops</i>	92
Anura	24 - 65	<i>Cercaspis carinatus</i>	92
<i>Apalone spinifera</i>	65	<i>Chalcides chalcides chalcides</i>	86
<i>Ascaphus truei</i>	25	<i>ocellatus tiligugu</i>	86
<i>Astrochelys radiata</i>	65	<i>viridanus</i>	86
<i>Astylosternus batesi</i>	25	<i>Chamaeleo africanus</i>	86, 87
<i>Atelopus</i> sp.	25	<i>calyptratus</i>	87
		<i>chamaeleon</i>	87
<i>Basiliscus plumifrons</i>	86	<i>(Trioceros) cristatus</i>	87
<i>vittatus</i>	86	<i>monachus</i>	87
<i>Batrachyla</i> sp.	25	<i>(Trioceros) oweni</i>	87
<i>Bitis arietans</i>	92	sp.	86
<i>Boa constrictor constrictor</i>	92	<i>Chelodina longicollis</i>	66
<i>Boiga irregularis</i>	92	<i>steindachneri</i>	66
<i>Bombina bombina</i>	25 - 30	<i>Chelonia mydas</i>	66
sp.	25	<i>mydas japonica</i>	66
<i>variegata pachypus</i>	26	<i>mydas mydas</i>	66
<i>variegata scabra</i>	26	<i>Chelonoidis carbonaria</i>	66
<i>variegata variegata</i>	26, 27	<i>chilensis</i>	66
<i>variegata</i> x <i>B. bombina</i>	26	<i>denticulata</i>	66

<i>Chelonoidis nigra ehippium</i>	66	<i>Dogania subplana</i>	68
<i>Chelydra serpentina</i>	66	<i>Draco volans volans</i>	87
<i>serpentina acutirostris</i>	67	<i>Dromicus chamissonis</i>	94
<i>Chersina angulata</i>	67	<i>Dyscophus insularis</i>	40
<i>Chiasmocleis bassleri</i>	39		
<i>ventrimaculata</i>	39		
<i>Chinemys reevesii</i>	67	<i>Edalorhina perezii</i>	40
<i>Chironius carinatus</i>	92	<i>Elachistocleis ovalis</i>	40
<i>Chrysemys picta</i>	67	<i>Elaphe longissima longissima</i>	94
<i>Clelia clelia</i>	92	<i>quatuorlineata</i>	94
<i>Clemmys guttata</i>	67	<i>quatuorlineata sauromates</i>	94
<i>Colostethus marchesianus</i>	39, 40	<i>Eleutherodactylus bolbodactylus</i>	40
sp.	39	<i>carvalhoi</i>	40, 41
<i>Coluber gemonensis</i>	92	<i>ockendeni</i>	41
<i>rubriceps</i>	92	<i>peruvianus</i>	41
<i>Conophis vittatus</i>	92, 94	<i>toftae</i>	41
<i>Corallus enydris</i>	94	<i>Emydoidea blandingii</i>	68
<i>Coronella austriaca austriaca</i>	94	<i>Emydura kreffii</i>	68
<i>Crocodylia</i>	84, 85	sp.	68
<i>Crocodylus acutus</i>	84	<i>Emys orbicularis</i>	68, 69
<i>intermedius</i>	84	<i>Enhydria enhydria</i>	94, 95
<i>niloticus madagascariensis</i>	84	<i>plumbea</i>	95
<i>niloticus niloticus</i>	84, 85	<i>Epipedobates femoralis</i>	41
<i>porosus</i>	85	<i>petersi</i>	41
sp.	84	<i>pictus</i>	41
<i>Crossodactylus gaudichaudii</i>	40	<i>Eretmochelys imbricata</i>	69
<i>Crotalus durissus terrificus</i>	94	<i>imbricata bissa</i>	69
sp.	94	<i>Erymnochelys madagascariensis</i>	69
<i>Cryptobranchus alleganiensis</i>	12	<i>Eryx jaculus jaculus</i>	95
<i>Cuora amboinensis</i>	67	<i>Euphlyctis cyanophlyctis</i>	41
<i>amboinensis amboinensis</i>	67	<i>Euproctus montanus</i>	12, 13
<i>amboinensis couro</i>	67	<i>platycephalus</i>	13
<i>flavomarginata</i>	67	<i>Eupsophus roseus</i>	41
<i>trifasciata</i>	67		
<i>Cyclanorbis elegans</i>	68	<i>Fritziana goeldii</i>	41
<i>Cyclemys dentata</i>	68	<i>Furcifer oustaleti</i>	87
<i>Cyclorana australis</i>	40	<i>pardalis</i>	87
<i>Cylindrophis ruffus</i>	94		
<i>Cynops pyrrhogaster</i>	12	<i>Gallotia atlantica</i>	87
<i>Cyrtodactylus fumosus</i>	87	<i>galloti</i>	87, 88
<i>kotschy</i>	87	<i>simonyi</i>	88
<i>kotschy kotschy</i>	87	<i>stehlini</i>	88
		<i>Gekko gekko gekko</i>	88
<i>Deirochelys reticularia chrysea</i>	68	<i>Geochelone elegans</i>	69
<i>Dendrelaphis pictus</i>	94	<i>pardalis</i>	69
<i>Dendrobates quinquevittatus</i>	40	<i>pardalis babcocki</i>	69, 70
<i>trivittatus</i>	40	<i>sulcata</i>	70
<i>Dendrophryniscus minutus</i>	40	<i>Geoemyda</i> sp.	70
<i>Dermochelys coriacea</i>	68	<i>Glyptemys insculpta</i>	70
<i>Desmognathus carolinensis</i>	12	<i>muhlenbergii</i>	70
<i>Diplolaemus darwinii</i>	87	<i>Gonocephalus chamaeleontia</i>	88
<i>Dipsosaurus dussumieri</i>	68	<i>godeffroyi</i>	88
<i>Discoglossus pictus pictus</i>	40	<i>Gonyosoma oxycephalus</i>	95
<i>sardus</i>	40	<i>Gopherus polyphemus</i>	70
		<i>Graptemys geographica</i>	70

<i>Grayia smithii</i>	95	<i>Kinixys belliana</i>	71
<i>Gymnophiona</i>	12	<i>belliana nogueyi</i>	71
		<i>erosa</i>	71
		<i>homeana</i>	71
<i>Hamptophryne boliviana</i>	41	<i>Kinosternon baurii</i>	71
<i>Heloderma horridum horridum</i>	88	<i>baurii palmarum</i>	71
<i>suspectum</i>	88	<i>integrum integrum</i>	71
<i>Hemidactylus mabouia</i>	88	<i>leucostomum leucostomum</i>	71
<i>turcicus turcicus</i>	88	<i>scorpioides cruentatum</i>	71
<i>Hemiphyllodactylus typus</i>	88	<i>subrubrum steindachneri</i>	71
<i>Hieremys annandalii</i>	70	<i>subrubrum subrubrum</i>	71, 72
<i>Homopus areolatus</i>	70		
<i>boulengeri</i>	70	<i>Lacerta agilis</i>	88
<i>signatus</i>	70	<i>agilis agilis</i>	88, 89
<i>Hydromedusa tectifera</i>	70	<i>danfordi</i>	89
<i>Hyla alytolylax</i>	41	<i>fraasii</i>	89
<i>annectans</i>	41	<i>media</i>	89
<i>aperomea</i>	41, 42	<i>strigata</i>	89
<i>arborea</i>	42	<i>trilineata major</i>	89
<i>arborea arborea</i>	42 - 44	<i>viridis</i>	89
<i>arborea kretensis</i>	44, 45	<i>viridis meridionalis</i>	89
<i>brevifrons</i>	45	<i>viridis viridis</i>	89
<i>faber</i>	45	<i>Laudakia stellio</i>	89
<i>fasciata</i>	45	<i>Leimadophis poecilogyrus</i>	95
<i>geographica</i>	45	<i>Leptodactylus albilabris</i>	47
<i>granosa</i>	45	<i>ocellatus</i>	47
<i>leucophyllata</i>	45	<i>pentadactylus</i>	47
<i>marmorata</i>	45	<i>rhodomystax</i>	47
<i>meridionalis</i>	45	sp.	46, 47
<i>parviceps</i>	45	<i>wagneri</i>	47
<i>rhodopepla</i>	45	<i>Liophis miliaris</i>	95
<i>riveroi</i>	45	<i>Lissemys punctata punctata</i>	72
<i>rossalleni</i>	45	<i>Litoria alboguttata</i>	47
<i>sarayacuensis</i>	45, 46	<i>infrafrenata</i>	47
<i>sarda</i>	46	<i>Lycodon subcinctus</i>	95
<i>simplex</i>	46	<i>Lygosoma smaragdinum</i>	89
sp.	41		
<i>Hylodes nasus</i>	46	<i>Mabuya multifasciata</i>	90
<i>Hymenochirus boettgeri</i>	46	sp.	89, 90
<i>curtipes</i>	46	<i>Macroclemys temminckii</i>	72
		<i>Malaclemys terrapin centrata</i>	72
<i>Ichthyophis glutinosus</i>	12	<i>terrapin macrospilota</i>	72
<i>Iguana iguana</i>	88	<i>Malayemys subtrijuga</i>	72
<i>iguana iguana</i>	88	<i>Manouria emys emys</i>	72
sp.	88	<i>emys phayrei</i>	72
<i>Indotestudo elongata elongata</i>	70	<i>Masticophis flagellum flagellum</i>	95
<i>Ischnocnema quixensis</i>	46	<i>Mauremys caspica caspica</i>	72 - 74
		<i>japonica</i>	74
<i>Japalura variegata</i>	88	<i>leprosa</i>	74, 75
		<i>mutica</i>	75
		<i>rivulata</i>	75
<i>Kalophrynus pleurostigma</i>	46	<i>Megophrys montana</i>	47
<i>Kaloula pulchra</i>	46	<i>Melanochelys trijuga thermalis</i>	76

<i>Mertensiella caucasica</i>	13	<i>Pleurodema bibronii</i>	49, 50
<i>Microhyla pulchra</i>	47	<i>Podarcis pityusensis</i>	90
		<i>sicula pelagosae</i>	90
		<i>taurica</i>	90
<i>Naja naja</i>	95	<i>Podocnemis cayennensis</i>	77
<i>sputatrix</i>	95	<i>expansa</i>	77
<i>Natrix maura</i>	95	<i>vogli</i>	77
<i>natrrix</i>	95	<i>Polypedates eques</i>	50
<i>natrrix natrrix</i>	96	<i>maculatus</i>	50
<i>tessellata</i>	96	<i>Pristurus carteri collaris</i>	90
<i>Nerodia fasciata</i>	96	<i>Proceratophrys boiei</i>	50
<i>Notophthalmus meridionalis</i>	13	<i>Proteus anguinus</i>	13
		<i>Psammobates oculiferus</i>	77
		<i>Pseudemys floridana</i>	77
<i>Ocadia sinensis</i>	76	<i>rubriventris</i>	77
<i>Omanosaura cyanura</i>	90	<i>Pseudis paradoxa</i>	50
<i>Onychodactylus japonicus</i>	13	<i>Ptenopus garrulus</i>	90
<i>Ophisaurus apodus</i>	90	<i>Ptyas korros</i>	96
<i>Orlitia borneensis</i>	76	<i>Ptychozoon lionotum</i>	90
<i>Osteocephalus lepieurii</i>	47	<i>Ptyodactylus puiseuxi</i>	90
<i>taurinus</i>	47	<i>Python molurus</i>	96
<i>Osteolaemus tetraspis tetraspis</i>	85	<i>molurus bivittatus</i>	96
		<i>reticulatus</i>	96
<i>Pachydactylus maculatus</i>	90	<i>Pyxidea mouhotii</i>	77
<i>Paramesotriton hongkongensis</i>	13	<i>Pyxis arachnoides</i>	77, 78
<i>Pareas carinatus carinatus</i>	96		
<i>Pedostibes maculatus</i>	47	<i>Rafetus euphraticus</i>	78
<i>Pelobates cultripes</i>	47, 48	<i>Ramphotyphlops lineatus</i>	96
<i>fuscus fuscus</i>	48	<i>Rana arvalis arvalis</i>	50
<i>syriacus</i>	48	<i>arvalis wolterstorffi</i>	50
<i>syriacus balcanicus</i>	48	<i>catesbeiana</i>	50
<i>Pelodiscus sinensis</i>	76	<i>cf. ridibunda</i>	55 - 57
<i>Pelodytes punctatus</i>	48, 49	<i>cf. saharica</i>	57
<i>Pelomedusa subrufa</i>	76	<i>clamitans</i>	50
<i>Pelusios adansonii</i>	76	<i>dalmatina</i>	50 - 54
<i>castaneus</i>	76	<i>esculenta</i>	54
<i>niger</i>	76	<i>esculenta / lessonae</i>	54
<i>subniger</i>	76	<i>graeca</i>	54
<i>Phrynohyas mesophaea</i>	49	<i>iberica</i>	54
<i>resinifictrix</i>	49	<i>lessonae</i>	54
<i>Phrynops geoffroanus</i>	76, 77	<i>montezumae</i>	55
<i>nasutus</i>	77	<i>occipitalis</i>	55
<i>Phyllomedusa baltea</i>	49	<i>perezi</i>	55
<i>boliviana</i>	49	<i>ridibunda</i>	55
<i>tarsius</i>	49	<i>sp.</i>	50
<i>tomopterna</i>	49	<i>temporalis</i>	57
<i>vaillantii</i>	49	<i>temporaria</i>	57
<i>Physalaemus petersi</i>	49	<i>temporaria temporaria</i>	57 - 64
<i>Pipa carvalhoi</i>	49	<i>tigerina</i>	64
<i>parva</i>	49	<i>warschewitschii</i>	64
<i>pipa</i>	49	<i>Ranodon sibiricus</i>	13
<i>Platemys platycephala</i>	77	Reptilia	65 - 97
<i>Platysternon megacephalum</i>	77	<i>Rhacophorus reinwardtii</i>	64
<i>Pleurodeles waltl</i>	13	<i>Rhinoclemmys annulata</i>	78

<i>pulcherrima incisa</i>	78	<i>Thoropa miliaris</i>	64, 65
<i>punctularia punctularia</i>	78	<i>Timon lepidus</i>	90
<i>Rhinophis trevelyana</i>	96	<i>lepidus lepidus</i>	90
<i>Rhombophryne testudo</i>	64	<i>princeps kurdistanica</i>	90
<i>Rhynchocephalia</i>	85	<i>Tomistoma schlegelii</i>	85
		<i>Trachemys ornata ornata</i>	82
<i>Salamandra atra</i>	14	<i>scripta</i>	82
<i>salamandra</i>	14	<i>scripta grayi</i>	82
<i>salamandra almanzoris</i>	14	<i>scripta scripta</i>	82
<i>salamandra gallaica</i>	14	<i>scripta troosti</i>	84
<i>salamandra salamandra</i>	14 - 18	<i>Trionyx triunguis</i>	84
sp.	14	<i>Triturus alpestris alpestris</i>	18, 19
<i>Sauria</i>	85 - 91	<i>alpestris cyreni</i>	19
<i>Scaphiophryne madagascariensis</i>	64	<i>alpestris reiseri</i>	19
<i>Scinax cruentomma</i>	64	<i>carnifex</i>	19, 20
<i>funerea</i>	64	<i>carnifex macedonicus</i>	20
<i>garbei</i>	64	<i>cristatus</i>	20
<i>rubra</i>	64	<i>dobrogicus</i>	20
<i>Scincus scincus cucullatus</i>	90	<i>helveticus helveticus</i>	20
<i>scincus scincus</i>	90	<i>italicus</i>	20
<i>Serpentes</i>	91 - 97	<i>karelinii</i>	20, 21
<i>Siren lacertina</i>	18	<i>marmoratus</i>	21
<i>Sitana ponticeriana</i>	90	<i>vittatus ciliciensis</i>	21
<i>Smilisca baudinii</i>	64	<i>vittatus ophryticus</i>	21
<i>phaeota</i>	64	<i>vulgaris</i>	21
<i>Sphenodon punctatus</i>	85	<i>vulgaris dalmaticus</i>	21
<i>punctatus punctatus</i>	85	<i>vulgaris graecus</i>	21, 22
<i>Spilotes pullatus pullatus</i>	96	<i>vulgaris kosswigi</i>	22
<i>Squamata</i>	85 - 97	<i>vulgaris meridionalis</i>	22
<i>Staurotypus salvinii</i>	78, 79	<i>vulgaris vulgaris</i>	22 - 24
<i>Sternotherus odoratus</i>	79	<i>Tropidolaemus wagleri</i>	97
<i>Strongylopus fasciatus</i>	64	<i>Typhlotriton</i> sp.	24
<i>Syncope antenori</i>	64		
		<i>Uromastyx acanthinurus</i>	91
<i>Takydromus sexlineatus</i>	90	sp.	90
<i>Taricha torosa</i>	18	<i>Uropeltis pulneyensis</i>	97
<i>Telescopus fallax fallax</i>	96	<i>Uroplatus fimbriatus</i>	91
<i>Telmatobius</i> sp.	64		
<i>Terrapene carolina</i>	79	<i>Varanus bengalensis</i>	91
<i>carolina bauri</i>	79	<i>exanthematicus</i>	91
<i>Testudines</i>	65 - 85	<i>exanthematicus exanthematicus</i>	91
<i>Testudo graeca graeca</i>	79	<i>exanthematicus albigularis</i>	91
<i>graeca ibera</i>	79, 80	<i>griseus</i>	91
<i>graeca nabeulensis</i>	81	<i>griseus griseus</i>	91
<i>hermanni</i>	81	<i>niloticus</i>	91
<i>hermanni boettgeri</i>	81	<i>salvator</i>	91
<i>horsfieldii kazachstanica</i>	81	<i>salvator bivittatus</i>	91
<i>horsfieldii rustamovi</i>	81	<i>salvator salvator</i>	91
<i>kleinmanni</i>	81	sp.	91
<i>marginata</i>	81, 82	<i>varius</i>	91
sp.	79	<i>Vipera ammodytes</i>	97
<i>Thalassophis anomalus</i>	96	<i>berus</i>	97
<i>Thamnophis sirtalis</i>	96, 97	<i>berus berus</i>	97

<i>Vipera ursinii</i>	97
<i>ursinii macrops</i>	97
<i>ursinii rakosiensis</i>	97
<i>Xenochrophis vittatus</i>	97
<i>Xenodon merremii</i>	97
<i>severus</i>	97
<i>suspectus</i>	97
<i>Xenopeltis unicolor</i>	97
<i>Xenopus laevis</i>	65
<i>muelleri</i>	65
<i>Zootoca vivipara vivipara</i>	91

