

Kataloge Band 11

der wissenschaftlichen Sammlungen
des Naturhistorischen Museums
in Wien

VERTEBRATA Heft 5

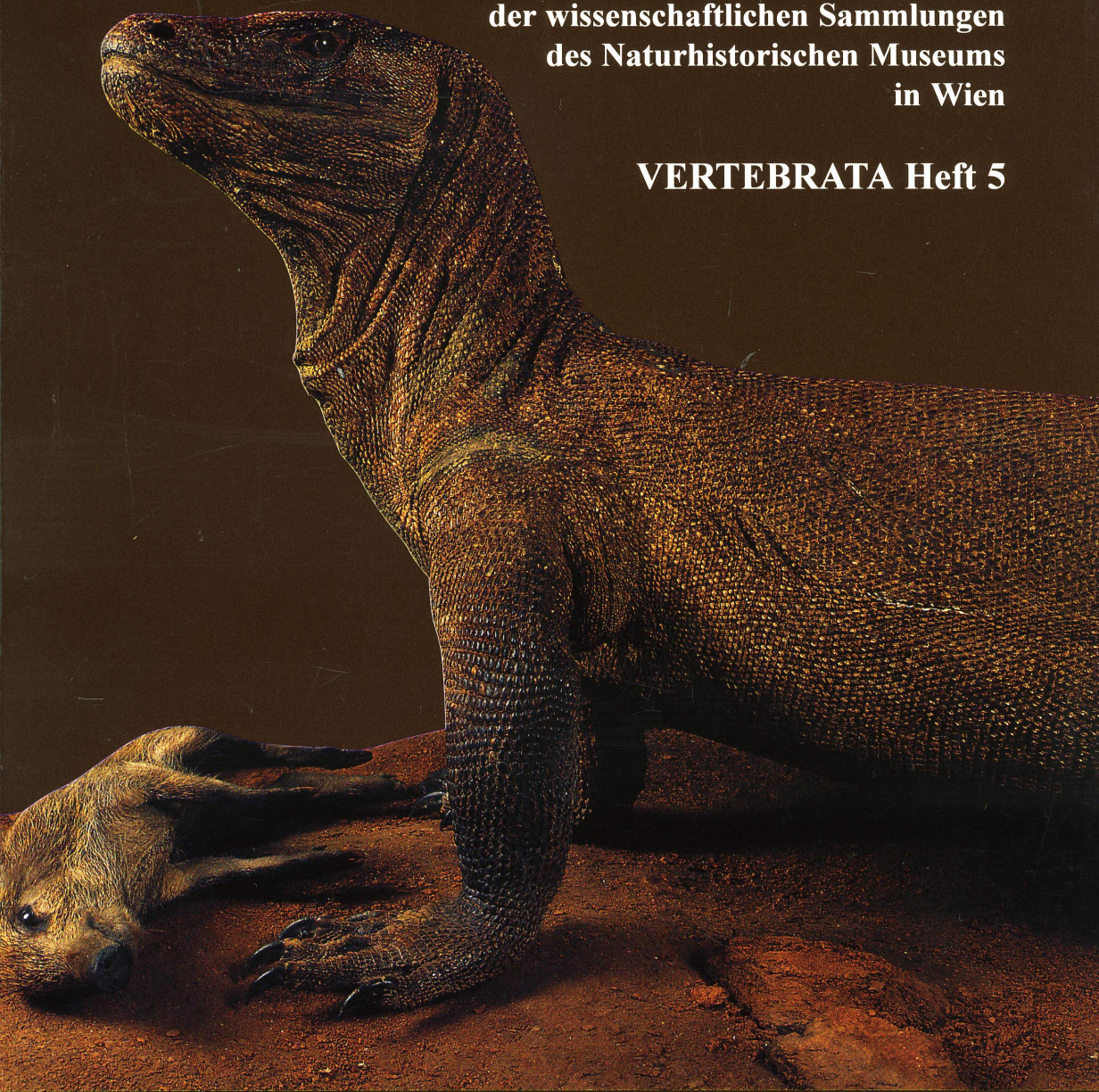

Heinz GRILLITSCH, Ernst SCHLEIFFER & Franz TIEDEMANN

Katalog der Trockenpräparate der Herpetologischen Sammlung des
Naturhistorischen Museums in Wien. Stand: 31. Dezember 1995

Selbstverlag Naturhistorisches Museum Wien 1996

ISBN 3-900 275-58-0

Kataloge Band 11

**der wissenschaftlichen Sammlungen
des
Naturhistorischen Museums in Wien**

VERTEBRATA

Heft 5

Anschrift der Verfasser: Dr. Heinz GRILLITSCH, Ernst SCHLEIFFER, Dr. Franz
TIEDEMANN - Naturhistorisches Museum Wien, 1. Zoologische Abteilung, Burgring 7,
Postfach 417, A-1014 Wien, Österreich.

Titelbild: *Varanus komodoensis* OUWEN, 1912- NMW 23783 - Insel Komodo -
Stopfpräparat aus der Schausammlung des Museums.

Titelbild und Tafelfotos I - XI: Alice SCHUMACHER

Manuskript eingelangt am 1. 7. 1996

Für Form und Inhalt des Kataloges sind die Verfasser verantwortlich.
Alle Rechte vorbehalten.

Copyright 1996 by Naturhistorisches Museum Wien, Austria.
Eigentümer, Herausgeber und Verleger: Naturhistorisches Museum Wien, Austria.
Verantwortlicher Schriftleiter: Dr. Ortwin Schultz, Burgring 7, Postfach 417, A-1014
Wien, Austria. Satz und Druck: F. Berger & Söhne G. m. b. H., Wiener Straße 80,
A-3580 Horn. - Printed in Austria.

ISBN 3-900 275-58-0

Kataloge Band 11

**der wissenschaftlichen Sammlungen
des
Naturhistorischen Museums in Wien**

VERTEBRATA

Heft 5

Heinz GRILLITSCH, Ernst SCHLEIFFER & Franz TIEDEMANN

Katalog der Trockenpräparate der Herpetologischen Sammlung des
Naturhistorischen Museums in Wien. Stand: 31. Dezember 1995

Selbstverlag
Naturhistorisches Museum Wien
1996

ISBN 3-900 275-58-0

Inhalt / Contents

	Seite / Page	Objekte / Objects
Amphibia	1	67
Gymnophiona	1	4
Caudata	1	17
Anura	2	46
Reptilia	7	3514
Crocodylia	7	291
Squamata	20	1153
Amphisbaenia & Sauria	20	537
Ophidia	40	616
Rhynchocephalia	56	15
Testudines	58	2055

Katalog der Trockenpräparate

der Herpetologischen Sammlung des Naturhistorischen Museums in Wien.
Stand: 31. Dezember 1995

GRILLITSCH, H., E. SCHLEIFFER & F. TIEDEMANN

Die Anfänge der weltweit bedeutenden herpetologischen Trockenpräparate- und Skelettsammlung des Naturhistorischen Museums in Wien gehen auf Carl von SCHREIBERS (1775-1852) zurück, der im Jahre 1806 zum Direktor der naturwissenschaftlichen Sammlungen des Hauses bestellt wurde und dessen besonderes Interesse vergleichend anatomischen Studien galt.

Ein bedeutender Teil der Trockenpräparate-Spezialsammlung ist durch die Brasilienexpedition (1817-1835) unter der zoologischen Leitung von Johann NATTERER (1787-1843) zustande gekommen. Weiters ergänzten Mitglieder diplomatischer Vertretungen, Schiffsärzte auf Handels- und Kriegsschiffen, Mitglieder des Kaiserhauses und zahlreiche private Sammler vor allem in der ersten Hälfte des 19. Jahrhunderts die Sammlung durch größere Kollektionen aus Indien, China, den Philippinen, Afrika und Südamerika. Genauere Angaben zur Geschichte der Herpetologischen Sammlung des Naturhistorischen Museums in Wien finden sich in TIEDEMANN & GRILLITSCH (1989, 1996) und TIEDEMANN & al. (1994a, 1994b).

Ausdrücklich muß die unter Friedrich SIEBENROCK (1853-1925) in der Zeit seines Wirkens am Museum zwischen 1886 und 1920 entstandene umfangreiche und international bedeutsame Sammlung montierter Schildkrötenskelette hervorgehoben werden. Die Objekte der in Umfang und Qualität einmaligen Kollektion wurden - soweit aus den in den Annalen des Naturhistorischen Museums publizierten Jahresberichten (1886-1920) zu entnehmen ist - von den damaligen Präparatoren des Hauses Johann LANG, Peter KOLAR, Eduard KONOPICKY und von SIEBENROCK selbst präpariert und montiert. Ein Großteil der vorhandenen Skelettpräparate von Chamäleonen, Skinken, Agamen, Schienenechsen, Geckos, Eidechsen, Schildkröten und Krokodilen steht in direktem Zusammenhang mit dem wissenschaftlichen Lebenswerk SIEBENROCKs. Das wissenschaftliche Wirken SIEBENROCKs fiel in eine Zeit großer Expeditionen nach Afrika, Asien und Südamerika. Bedeutende Sammler dieser Epoche waren V. PIETSCHMANN (1881-1956) - Asien, A. VOELTZKOW (1860-1947) - Ostafrika, R. GRAUER (1870-1927) - Belgisch Kongo, F. STEINDACHNER (1834-1919) - Europa, Amerika, Asien, Afrika, Australien und F. STOLICZKA (1838-1874) - Asien, die zu einer beträchtlichen Erweiterung der Sammlungen des Hauses beitrugen.

Abgesehen von Verlusten im Jahr 1848, in dem wertvollstes Material und unveröffentlichte Manuskripte über die Brasilienexpedition NATTERERs einem Brand in der Hofbibliothek am Josefsplatz zum Opfer fielen, blieb die historische Sammlung durch vorübergehende Auslagerung während des Zweiten Weltkrieges und durch die Tatsache, daß das Naturhistorische Museum diese Kriegsjahre ohne große bauliche Schäden überdauerte, weitgehend unversehrt erhalten. Im öffentlich zugänglichen Schaubereich präsentiert sich die Herpetologische Sammlung in zwei großen Sälen. Dabei nehmen Trockenpräparate nicht nur wegen ihres Schauwertes sondern auch aus historischen Gründen einen dominierenden Platz ein. Bei der Präsentation der Krokodile, Alligatoren, des Gavials, der Schildkröten, Riesenschlangen und des Komodowarans wurde trotz Modernisierung (Beleuchtung) die Originalaufstellung aus dem Jahre 1889 in modifizierter Form beibehalten.

Zur Behebung des akuten Raummangels des Naturhistorischen Museums wurde ein viergeschoßiges, unterirdisches Depot für Sammlungsobjekte mit 4380 m² Nutzfläche errichtet. In einem 186 m² großen Teil dieses sogenannten Tiefspeichers, der unter einer an das Haupthaus grenzenden Grünfläche liegt und über den Keller des Museums zugänglich ist, wurden nach seiner Fertigstellung im Jahre 1991 die Trockenpräparate der Herpetologischen Sammlung neu aufgestellt.

Mit der Auslagerung des bislang im 1. Stock des Museums untergebrachten Materials in den Tiefspeicher bot sich erstmals die Möglichkeit einer kustodial befriedigenden Neuaufstellung unter klimatisierten Bedingungen (Temperatur: 8°C, relative Luftfeuchte: 50-60%). Durch die niedrige Temperatur erübrigt sich die zur Vermeidung von Schädlingsbefall notwendige Begiftung der Objekte mit Paradichlorbenzol, die bis dahin im unmittelbaren Arbeitsbereich der Sammlungsmitarbeiter stattfinden mußte.

Die Ausstattung des Tiefspeichers beinhaltet im von der Herpetologischen Sammlung genutzten Bereich spezielle Wandverbauten zur Unterbringung der Großpräparate von Krokodilen, Riesenschildkröten und deren Skeletten sowie eine mobile Schrankanlage, die eine raumsparende Lagerung der über 3.500 Objekte umfassenden Spezialsammlung ermöglichen.

Die Umsiedlung dieses auch historisch bedeutsamen Teiles der Herpetologischen Sammlung wurde zum Anlaß genommen, die Objektdaten aller Trockenpräparate in eine Datenbank aufzunehmen, deren Inhalt mit dem Inventarisierungsstand vom 31. Dezember 1995 nunmehr in Katalogform vorliegt. Durch diesen Schritt soll das wertvolle Sammlungsmaterial der wissenschaftlichen Öffentlichkeit bekannt gemacht werden.

Nachdem im Jahre 1994 die 2. Auflage der Typenkataloge der Herpetologischen Sammlung (TIEDEMANN & al. 1994a, 1994b) veröffentlicht wurde, werden in diesem neuen Katalog sämtliche Trockenpräparate der Sammlung mit allen verfügbaren Objektinformationen aufgelistet.

Im Katalog erfolgt die Aufzählung der Objekte nach Klassen und Ordnungen (bei Squamaten auch Unterordnungen) gruppiert (Amphibia: Gymnophiona, Caudata, Anura; Reptilia: Crocodylia, Squamata - Amphisbaenia & Sauria und Ophidia, Rhynchocephalia, Testudines), wobei die Taxa innerhalb jeder Kategorie nach ihren gültigen Namen in alphabetischer Reihenfolge angeordnet sind.

Jeder Absatz entspricht einem Datenbankrecord und stellt eine Einheit hinsichtlich Taxon, Fundort, Sammler und Inventarnummer dar. Ist ein Taxon durch mehrere Objekte (Datenbankrecords) vertreten, so ist der Name des Taxons (einschließlich Autor und Jahreszahl in Fettdruck) zur übersichtlicheren Darstellung nur im ersten Absatz ausgeschrieben und in allen folgenden durch einen Bindestrich gekennzeichnet. Objekte, die nur bis auf Ordnungs-, Unterordnungs- oder Gattungsniveau determiniert werden konnten, sind jeweils am Beginn der jeweiligen Kategorie eingecordnet.

Innerhalb jedes Absatzes erfolgt die Anordnung der Objektdaten nach einem einheitlichem Schema (Tabelle 1), wobei die einzelnen Datentypen durch Beistriche getrennt sind. Zur besseren Gliederung der Datenkette sind die Einträge für 'Name lt. Etikett' und 'Objektbeschreibung' zwischen eckige Klammern, 'Fundort lt. Etikett' und 'Geschlecht/Entwicklungsstadium' zwischen runde Klammern gesetzt. Der trennende Beistrich entfällt vor und nach diesen Klammerausdrücken ausgenommen jener zwischen 'Herkunftsdatum' und 'Objektbeschreibung'. Liegen für einen Datentyp keine Angaben vor, so ist an der entsprechenden Stelle ein Fragezeichen '?' gesetzt. Fragliche Objektangaben sind durch ein vorangestelltes Fragezeichen gekennzeichnet. Bei in jüngster Zeit erworbenem Material aus dem Nachlaß WEISSINGER stimmen 'valider Name' und 'Name lt. Etikett' vielfach überein. Zur Platzersparnis wurde in diesen Fällen der Eintrag für 'Name lt. Etikett' durch '[-]' ersetzt.

Zur Angabe des Landes (Tabelle 2), des Erdteiles bzw. Weltmeeres (Tabelle 3), des Geschlechtes und Entwicklungsstadiums (Tabelle 4) wurden Abkürzungen verwendet. Die Beibehaltung der Landeskennungen YU (Jugoslawien) und SU (Sowietunion) liegt nicht an der Ignoranz der Autoren gegenüber aktuellen politischen Entwicklungen sondern mußte aus Gründen der Datenbankkonsistenz erfolgen, indem zahlreiche ältere Objekte keine näheren Fundortdaten aufweisen als eben jene historischen Landesangaben.

Bei den vom Originaletikett übernommenen gängigen Abkürzungen (Tabelle 5) besteht bezüglich 'Coll.' und 'coll.' keine Klarheit darüber, ob in Abhängigkeit von Groß- und Kleinschreibung konsequent im einen Fall 'Sammlung, Kollektion', im anderen 'gesammelt von' gemeint ist.



Tafel I: Friedrich SIEBENROCK (1853-1925),
Herpetologe am Naturhistorischen Museum in Wien, auf dessen vergleichend anatomische Interessen die Anfertigung zahlreicher Skelett- und Stopfpräparate der Herpetologischen Sammlung zurückgeht. Aufnahme aus dem Jahr 1903.

Plate I: Friedrich SIEBENROCK (1853-1925),
herpetologist at the Natural History Museum in Vienna. His interest in comparative anatomy led to the production of numerous skeleton and stuff preparations in the Viennese Herpetological Collection. Portrait taken in 1903.

Tab. 1: Schema der Anordnung der Datentypen innerhalb eines Datenbankrecords (Absatzes). T2)...T4) - siehe Tabellen 2 bis 4.

Table 1: Sequence of data types within a data base record (paragraph). T2)...T4) - see tables 2 to 4.

Objektdaten / Specimen Data	Datentyp / Data Type
<i>Rana temporaria</i> LINNAEUS, 1758	Valider Name / valid name
[<i>Rana temporaria</i> L.]	Name lt. Etikett / name on label
NMW 15729	Inventarnummer / inventory number
Kreuzlau bei Trius, Gschnitztal, Tirol	Fundort / locality
(Kreuzlau bei Trius, Gschnitztal, Tirol)	Fundort lt. Etikett / locality on label
A,	Land T2)/ country T2)
EU,	Erdteil, Ozean T3)/ continent, ocean T3)
leg. WETTSTEIN,	Sammler / collector
12. 9. 1909,	Sammeldatum / date of collection
don. WETTSTEIN,	Herkunft / origin
1958,	Herkunftsdatum / date of origin
[Skeletteile: Schädel und abnormes Femur]	Objektbeschreibung / object description
(I/A).	(Geschlecht T4) / Entwicklungsstadium T4)
	(sex T4)/ developmental stage T4)

Tab. 2: Landeskennungen (Abkürzungen entsprechen keinem Standard).

Table 2: Country codes (abbreviations do not conform to a standard).

A	Österreich, Austria	EAT	Tanzania (=Tanganyika)
ADN	Südjemen, South Yemen	EAZ	Tanzania (=Sansibar, Zanzibar)
AFG	Afghanistan	EC	Ecuador
AGO	Angola	EGY	Ägypten, Egypt
AL	Albanien, Albania	ET	Vereinigte Arabische Emirate, United Arab Emirates
ANT	Antillen, Antilles	ETH	Äthiopien (Abessinien), Ethiopia
AQG	Äquatorial Guinea, Equat. Guinea	F	Frankreich, France
AUS	Australien, Australia	FID	Fidschi Inseln, Fiji
BAN	Bangladesh (=E-Pakistan)	FRG	Französisch Guyana, French Guiana
BG	Bulgarien, Bulgaria	GCA	Guatemala
BH	Honduras	GH	Ghana
BR	Brasilien, Brazil	GR	Griechenland, Greece
BUR	Burma (=Birma)	GUI	Guinea Bissau
C	Kuba, Cuba	H	Ungarn, Hungary
CGO	Kongo (Brazzaville), Congo	I	Italien, Italy
CHR	China (=Rotchina)	IJ	Irian Jaya (Neuguinea)
CL	Sri Lanka (=Ceylon)	IL	Israel
CO	Kolumbien, Colombia	IND	Indien, India
CR	Costa Rica	IR	Iran (=Persien)
CY	Zypern, Cyprus	IRQ	Irak, Iraq
D	Deutschland, Germany	J	Japan
DK	Dänemark, Denmark	K	Kambodscha, Cambodia
DOM	Dominikanische Republik, Dominican Republic	KAM	Kamerun, Cameroun
DZ	Algerien, Algeria		
E	Spanien, Spain		
EAK	Kenia, Kenya		

KAV	Kapverdische Inseln, Cape Verde Islands	RM	Madagaskar, Malagasy Republic
		RMM	Mali
LAO	Laos	RN	Namibia (Dtsch. Südwestafrika)
LY	Libyen, Libya	RO	Rumänien, Romania
MA	Marokko, Morocco	SA	Saudi Arabien, Saudi Arabia
MAL	Malaysia	SAU	Südaustralien South Australia
MEX	Mexiko, Mexico	SGP	Singapur, Singapore
MOZ	Mozambique	SK	Sarawak (Malaysia)
MS	Mauritius	SME	Surinam (Niederländ. Guinea)
NIC	Nicaragua	SN	Senegal
NSW	Neu Süd-Wales, New South Wales	SP	Somalia, Somali Republic
NZ	Neuseeland, New Zealand	SU	'Sowjetunion', 'Soviet Union'
OMA	Oman	SUD	Sudan
		SY	Seychellen, Seychelles
P	Portugal	SYR	Syrien, Syria
PA	Panama	T	Thailand
PAK	Pakistan (=W-Pakistan)	TG	Togo
PE	Peru	TN	Tunesien, Tunisia
PI	Philippinen, Philippines	TR	Türkei, Turkey
PPU	Papua Neuguinea, Papua New Guinea	U	Uruguay
PY	Paraguay	USA	Vereinigte Staaten von Amerika United States of America
QUE	Queensland	VIC	Victoria
RA	Argentinien, Argentina	VN	Vietnam
RC	Taiwan (=Formosa)	YEM	Yemen
RCB	Zaire (belg. Kongo, Leopoldville)	YU	'Jugoslawien', 'Yugoslavia'
RCH	Chile	YV	Venezuela
RI	Indonesien, Indonesia	ZA	Republik Südafrika, Republic of South Africa
RL	Libanon, Lebanon		

Tab. 3: Abkürzungen für Erdteile und Weltmeere (Abkürzungen entsprechen keinem Standard).

Table 3: Abbreviations for continents and oceans (abbreviations do not conform to a standard).

AF	Afrika / Africa
AO	Atlantischer Ozean / Atlantic Ocean
AS	Asien, pazifische Inseln (ohne Neuguinea) / Asia, Pacific Islands (except New Guinea)
AU	Australien, Neuseeland, Tasmanien, Neuguinea / Australia, New Zealand, Tasmania, New Guinea
EU	Europa, Azoren, Kanarische Inseln / Europe, Azores, Canary Islands
IO	Indischer Ozean / Indian Ocean
MM	Mittelmeer / Mediterranean Sea
NA	Nordamerika, Mexiko / North America, Mexico
PO	Pazifischer Ozean / Pacific Ocean
SA	Südamerika, Mittelamerika inklusive Guatemala, Karibische Inseln / South America, Middle America as far as Guatemala, Caribbean Islands

Tab. 4: Abkürzungen für Geschlecht und Entwicklungsstadium.
Table 4: Abbreviations for sex and developmental stage.

A	Erwachsen / adult
E	Ei / egg
F	Weibchen / female
I	unbestimmt / undetermined
J	Jungtier / juvenile
M	Männchen / male

Tab. 5: Weitere Abkürzungen.
Table 5: Further abbreviations.

Coll., coll.	Sammlung, gesammelt von / Collection, collected by
don.	geschenkt von / donated by
fec.	angefertigt von / prepared by
imp.	importiert von / imported by
leg.	gesammelt von / collected by
praep.	präpariert von / prepared by

Literatur

TIEDEMANN, F. & GRILLITSCH, H. (1989): Friedrich SIEBENROCK 1853-1925.- Herpetozoa, Wien; 1(3/4): 109-118.

TIEDEMANN, F. & GRILLITSCH, H. (1996): A history of the Herpetological Collection at the Naturhistorisches Museum Wien. 14 pp., 7 figs. In: PIETSCH, T. W. & ANDERSON, B. (eds.): Collection building in ichthyology and herpetology in the 18th, 19th, and 20th centuries. Washington (Allen Press) [im Druck].

TIEDEMANN, F. & HÄUPL, M. & GRILLITSCH, H. (1994a): Katalog der Typen der Herpetologischen Sammlung nach dem Stand vom 1. Jänner 1994. Teil I: Amphibia. Kataloge Band 9 der wissenschaftlichen Sammlungen des Naturhistorischen Museums in Wien. Vertebrata Heft 3. Wien (Naturhistorisches Museum), 42 pp.

TIEDEMANN, F. & HÄUPL, M. & GRILLITSCH, H. (1994b): Katalog der Typen der Herpetologischen Sammlung nach dem Stand vom 1. Jänner 1994. Teil II: Reptilia. Kataloge Band 10 der wissenschaftlichen Sammlungen des Naturhistorischen Museums in Wien. Vertebrata Heft 4. Wien (Naturhistorisches Museum), 102 pp.

Dank

Die Autoren danken dem Mitarbeiter der Herpetologischen Sammlung des Naturhistorischen Museums in Wien, Herrn Richard GEMEL, für seine Hilfe bei der Redetermination des Schildkrötenmaterials.



Tafel II: Schausaal Nr. XXVIII des Naturhistorischen Museums in Wien mit historischen Stopfpräparaten von Schildkröten und Krokodilen.

Plate II: Exhibition room no. XXVIII of the Natural History Museum in Vienna showing historical stuff preparations of turtles, tortoises and crocodiles.

Tafelabbildungen / Plates

- Tafel I (Seite VII): Friedrich SIEBENROCK (1853-1925), Herpetologe am Naturhistorischen Museum in Wien, auf dessen vergleichend anatomische Interessen die Anfertigung zahlreicher Skelett- und Stopfpräparate der Herpetologischen Sammlung zurückgeht. Aufnahme aus dem Jahr 1903.
- Plate I (page VII): Friedrich SIEBENROCK (1853-1925), herpetologist at the Natural History Museum in Vienna. His interest in comparative anatomy led to the production of numerous skeleton and stuff preparations in the Viennese Herpetological Collection. Portrait taken in 1903.
- Tafel II (Seite XI): Schausaal Nr. XXVIII des Naturhistorischen Museums in Wien mit historischen Stopfpräparaten von Schildkröten und Krokodilen.
- Plate II (page XI): Exhibition room no. XXVIII of the Natural History Museum in Vienna showing historical stuff preparations of turtles, tortoises and crocodiles.
- Tafel III (Seite 3): *Proteus anguinus* LAURENTI, 1768 - NMW 4218 - Slowenien - Wachsmo-
dell.
- Plate III (page 3): *Proteus anguinus* LAURENTI, 1768 - NMW 4218 - Slovenia - wax
model.
- Tafel IV (Seite 9): Wandverbauten im Tiefspeicher des Naturhistorischen Museums in
Wien zur Unterbringung herpetologischer Großpräparate.
- Plate IV (page 9): Cabinets in the underground depot of the Natural History Museum in
Vienna suited for storage of large herpetological preparations.
- Tafel V (Seite 11): *Crocodylus acutus* CUVIER, 1807 - NMW 2051 - Mexiko - Schädel.
- Plate V (page 11): *Crocodylus acutus* CUVIER, 1807 - NMW 2051 - Mexico - skull.
- Tafel VI (Seite 15): *Crocodylus palustris kimbula* DERANIYAGALA, 1936 - NMW 1967
- Sri Lanka - Stopfpräparat.
- Plate VI (page 15): *Crocodylus palustris kimbula* DERANIYAGALA, 1936 - NMW 1967
- Sri Lanka - stuff preparation.
- Tafel VII (Seite 37): *Triceros melleri* (GRAY, 1865) - NMW 1790 - Tansania - montiertes
Skelett.
- Plate VII (page 37): *Triceros melleri* (GRAY, 1865) - NMW 1790 - Tanzania - mounted
skeleton.
- Tafel VIII (Seite 57): *Sphenodon punctatus* (GRAY, 1842) - NMW 1075 - Neuseeland -
montiertes Skelett.
- Plate VIII (page 57): *Sphenodon punctatus* (GRAY, 1842) - NMW 1075 - New Zealand -
mounted skelcton.
- Tafel IX (Seite 61): *Asterochelys radiata* (SHAW, 1802) - NMW 1458 - Madagaskar -
Panzer.
- Plate IX (page 61): *Asterochelys radiata* (SHAW, 1802) - NMW 1458 - Madagascar -
shell.
- Tafel X (Seite 101): *Orlitia borneensis* GRAY, 1873 - NMW 1837 - Borneo - montiertes
Skelett.
- Plate X (page 101): *Orlitia borneensis* GRAY, 1873 - NMW 1837 - Borneo - mounted
skeleton.
- Tafel XI (Seite 121): Unterbringung der SIEBENROCK-Sammlung in Mobilschrankan-
lagen im Tiefspeicher des Naturhistorischen Museums in Wien.
- Plate XI (page 121): Storage of the SIEBENROCK collection in mobile cabinets of the
underground depot of the Natural History Museum in Vienna.

Klasse A m p h i b i a

Ordnung G y m n o p h i o n a

Ichthyophis glutinosus (LINNAEUS, 1758) [*Ichthyophis glutinosus* L.] NMW 1116 Don-pia-fei (Don-pia-fei), T, AS, ?, 1915, don. STEINDACHNER, ?, [1 Skelett, montiert] (I/A).

Siphonops annulatus (MIKAN, 1820) [*Siphonops annulatus* MIK.] NMW 1115 Espirito Santo (Espirito Santo), BR, SA, ?, I. 1900, don. STEINDACHNER,

?, [1 Skelett, montiert] (I/A).

- [*Siphonops annulatus* MIK.] NMW 1117 Espirito Santo (Espirito Santo), BR, SA, ?, I. 1900, don. STEINDACHNER, ?, [1 Skelett, montiert] (I/A).

- [*Siphonops annulatus* MIK.] NMW 1118 Brasilien (Brasilien), BR, SA, ?, ?, ?, ?, [1 Skelett, montiert] (I/A).

Ordnung C a u d a t a

Ambystoma tigrinum (GREEN, 1825) [*Ambystoma tigrinum* GREEN] NMW 1080 Mexiko (Mexiko), MEX, NA, ?, 1877, Alte Sammlung, ?, [1 Skelett, montiert] (I/A).

Pleurodeles waltli MICHAHELLES, 1830 [*Pleurodeles waltli* MICHA.] NMW 1065 Alicante (Alicante), E, EU, STEINDACHNER, 1864, Spanienreise, 1864, [1 Skelett in 7 Teilen] (I/A).

Proteus anguinus LAURENTI, 1768 [*Proteus anguinus* LAUR.] NMW 1114 Adelsberger Grotte (Adelsberger-Grotte, Kroatien), YU, EU, ?, 26. 2. 1889, don. SÜSS, 1889, [1 Skelett, montiert] (I/A).

- [*Proteus anguinus* LAUR.] NMW 1119 ? (?), ?YU, EU, ?, 15. 9.

1845, ?, II. 1864, [1 Skelett, montiert] (I/A).

- [*Proteus anguinus* LAUR: var. *zosisii* FITZ.] NMW 4218 Rupniza-Quelle, Kranj, Slowenien (Rupniza-Quelle, Krain), YU, EU, ?, 1807, don. HOCHSTETTER, 1807, [1 Wachsmoell] (I/A).

- [*Proteus anguinus* LAUR.] NMW 32310 ? (?), ?YU, EU, ?, ?, ?, ?, [1 Wachsmoell] (I/A).

Salamandra atra LAURENTI, 1768 [*Salamandra atra* LAURENTI, 1768] NMW 12411 ? (?), ?YU, EU, ?, ?, don. HOCHSTETTER, ?, [1 Paraffinpräparat] (I/A).

- [*Salamandra atra* LAUR.] NMW 33210 Wechselgebiet, Niederösterreich (Wechselgebiet, Niederösterreich),

A, EU, ?, X. 1993, ?, ?, [1 Skelett] (I/A).

Salamandra salamandra salamandra (LINNAEUS, 1758) [*Salamandra sal. salamandra* L.] NMW 1081:1-2 Santa Lucia, Isonzotal (Sa. Lucia, Isonzotal), I, EU, ?, I. 1887, ?, ?, [2 Skelette, montiert] (I/A).

- [*Salamandra sal. salamandra* L.] NMW 1082 Österreich (Österreich), A, EU, ?, ?, ?, [1 Skelett, montiert] (I/A).

- [*Salamandra sal. salamandra* L.] NMW 1085 Dornbach, Wien (Dornbach, Wien), A, EU, ?, 1881, don. STEINDACHNER, 1881, [1 Skelett, montiert] (I/A).

- [*Salamandra sal. salamandra* L.] NMW 1111:1-2 ? (?), ?, EU, ?, ?, ?, [2 Skelette, montiert] (I/A).

- [*Salamandra sal. salamandra* L.] NMW 1113 Rekawinkel, Niederösterreich (Rekawinkel, Niederösterreich), A, EU, ?, 30. V. 1891, ?, ?, [1 Skelett, montiert] (I/A).

Salamandra salamandra terrestris LACEPEDE, 1788 [*Salamandra salamandra quadrivirgata* DÜR.] NMW 12410 ? (?), ?, EU, HOCHSTETTER, ?, don. PETROVITZ, 1954, [1 Paraffinpräparat] (I/A).

Triturus cristatus LAURENTI, 1768 [*Triturus cristatus* LAUR.] NMW 1083 Österreich (Österreich), A, EU, ?, VII. 1882, ?, ?, [1 Skelett, montiert] (I/A).

- [*Triturus cristatus* LAUR.] NMW 1084 Österreich (Österreich), A, EU, ?, VII. 1882, ?, ?, [1 Skelett, montiert] (I/A).

Ordnung Anura

Alytes obstetricans obstetricans (LAURENTI, 1768) [*Alytes obst. obstetricans* LAUR.] NMW 1094 Deutschland (Deutschland), D, EU, ?, ?, ?, [1 Skelett, montiert] (I/A).

***Bufo* sp.** [*Bufo* sp.] NMW 1103 ?Europa (?Europa), ?, ?EU, ?, ?, ?, [1 Skelett, montiert] (I/A).

Bufo americanus HOLBROOK, 1836 [*Bufo americanus*] NMW 1121 Rochester (Rochester), USA, NA, SALMIN, I. 1876, ?, ?, [1 Skelett, montiert] (I/A).

Bufo bufo (LINNAEUS, 1758) [*Bufo vulgaris* LAUR.] NMW 1110 ?Europa (?Europa), ?, ?EU, ?, ?, ?, [1 Skelett, montiert] (I/A).

Bufo bufo bufo (LINNAEUS, 1758) [*Bufo vulgaris* LAUR.] NMW 1102 Hainbach (Hainbach), A, EU, ?, 1884, don. STEINDACHNER, 1884, [1 Skelett, montiert] (I/A).

Bufo calamita LAURENTI, 1768 [*Bufo calamita* LAUR.] NMW 1071 Sanabria (Sanabria, Spanien), E, EU, STEINDACHNER, 1864, ?, ?, [1 Skelett in 10 Teilen] (F/A).

Bufo compactilis WIEGMANN, 1833 [*Bufo compactilis* WIEG.] NMW 1109 Mexiko (Mexiko), MEX, NA, ?, II. 1876, ?, ?, [1 Skelett, montiert] (I/A).

Bufo marinus LINNAEUS, 1758 [*Bufo aqua* LATR.] NMW 1123 Brasilien (Brasilien), BR, SA, ?, ?, WERNER, 1863, [1 Skelett, montiert] (I/A).

Bufo melanostictus SCHNEIDER, 1799 [*Bufo melanosticta* DAUD.] NMW 1086 Java (Java), RI, AS, PARREYS, 2. 7. 1862, ?, ?, [1 Skelett, montiert] (I/A).

- [*Bufo melanostictus* SCHNEI.] NMW 1127 China (China), CHR, AS, ?, IX. 1866, ?, ?, [1 Skelett] (I/A).

Bufo superciliaris BOULENGER, 1887 [*Bufo superciliaris* BLGR.] NMW 1122 Sangmelima (Sangmelima, S-Kamerun), KAM, AF, ?, 1914, don. STEINDACHNER, 1914/932, [1 Skelett in 3 Teilen] (I/A).

Bufo viridis viridis LAURENTI, 1768 [*Bufo viridis* L.] NMW 1068 Plaser, Herzegowina (Plaser bei Jublanica, Herzegowina), YU, EU, leg. PENTHER, VII. 1900, ?, ?, [1 Skelett in 15 Teilen] (I/A).

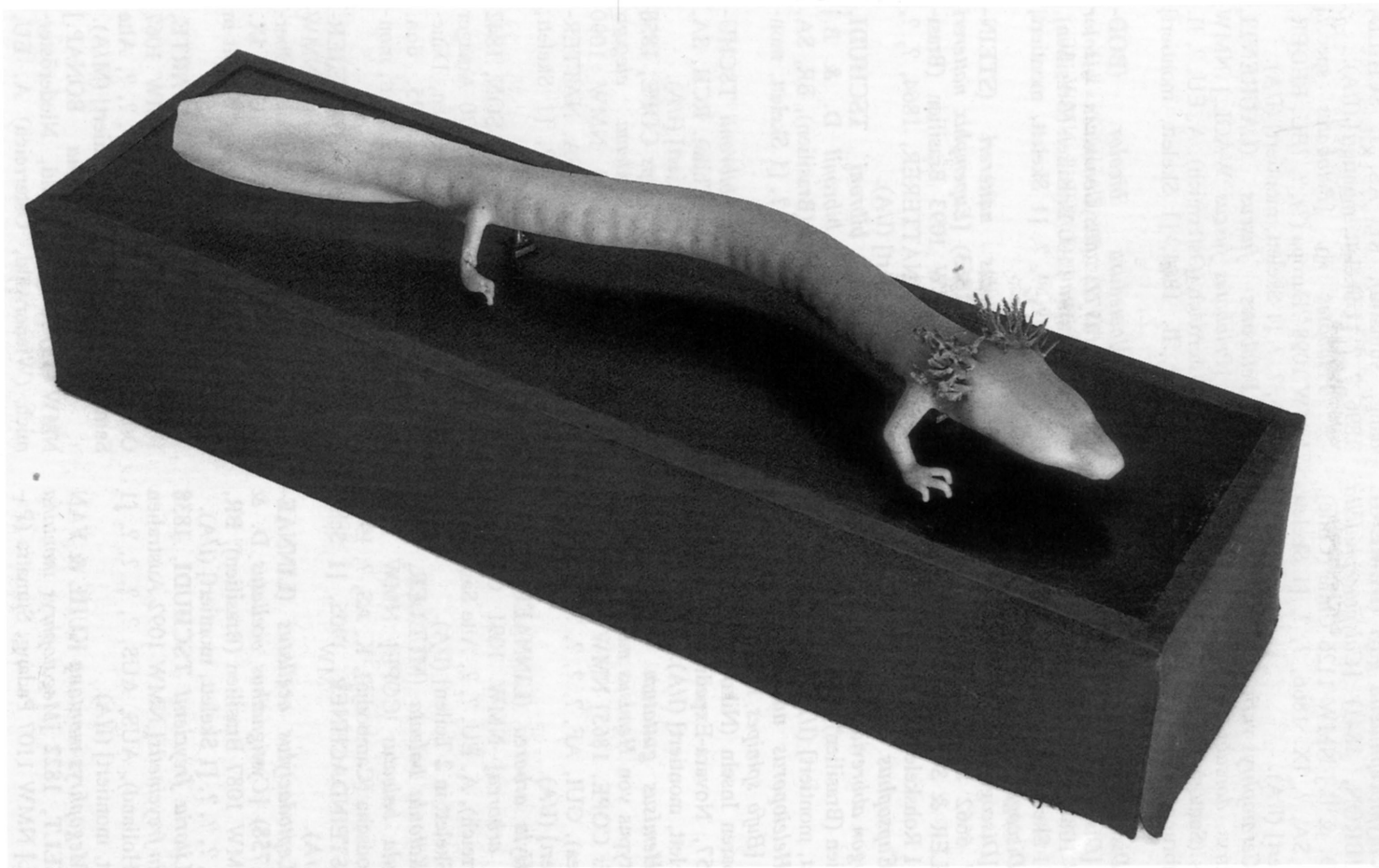

Tafel III: *Proteus anguinus* LAURENTI, 1768 - NMW 4218 - Slowenien - Wachsmodell.

Plate III: *Proteus anguinus* LAURENTI, 1768 - NMW 4218 - Slovenia - wax model.

Calyptocephalella gayi (DUMÉRIL & BIBRON, 1841) [*Calyptocephalella gayi* D. & B.] NMW 1126 Chile (Chile), RCH, SA, ?, IX. 1866, ?, ?, [1 Skelett, montiert] (I/A).

Ceratophrys varia WIED, 1824 [*Ceratophrys dorsata* WIED] NMW 1120 Santos (Santos), BR, SA, ?, ?, Tiergarten Schönbrunn, 1904, [1 Skelett, montiert] (I/A).

Discoglossus pictus pictus OTTH, 1837 [*Discoglossus pictus pictus* OTTH] NMW 1088 Sizilien (Sizilien), I, EU, ?, ?, ?, ?, [1 Skelett, montiert] (I/A).

Discoglossus sardus TSCHUDI, 1837 [*Discoglossus pictus sardus* TSCH.] NMW 6662 Korsika (Korsika), F, EU, MÜLLER & SCHREIBER, 20. 6. 1902, ?, ?, [1 Rohskelett] (I/A).

Eupsophus miliaris (SPIX, 1824) [*Ololygon abbreviatum* FITZ.] NMW 1101 Brasilien (Brasilien), BR, SA, ?, ?, ?, ?, [1 Skelett, montiert] (I/A).

Heleioporus australiacus (SHAW, 1795) [*Bufo spinipes* FITZ.] NMW 1105 Nikobaren Inseln (Nikobaren), IND, AS, ?, 1857, Novara-Expedition, 1857-1859, [1 Skelett, montiert] (I/A).

Hemisus guttatum (RAPP, 1842) [Holotypus von *Hemisus marmoratus guineensis* COPE, 1865] NMW 1095 Guinea (Guinea), GUI, AF, ?, ?, ?, ?, [1 Skelett, montiert] (I/A).

Hyla arborea (LINNAEUS, 1758) [*Hyla arborea*] NMW 1091 Österreich (Österreich), A, EU, ?, ?, Alte Sammlung, ?, [1 Skelett in 2 Teilen] (I/A).

Kaloula baleata (MÜLLER, 1836) [*Kaloula baleatus* COPE] NMW 1000 Kambodscha (Cambodja), K, AS, ?, 1905, don. STEINDACHNER, 1905, [1 Schädel] (I/A).

Leptodactylus ocellatus (LINNAEUS, 1758) [*Cystignathus ocellatus* D. & B.] NMW 1087 Brasilien (Brasilien), BR, SA, ?, ?, ?, ?, [1 Skelett, montiert] (I/A).

Litoria freycientii TSCHUDI, 1838 [*Litoria freycinetis*] NMW 1092 Australien (Neu-Holland), AUS, AUS, ?, ?, ?, ?, [1 Skelett, montiert] (I/A).

Megophrys montana KUHL & VAN HASSELT, 1822 [*Megalophrys montana* KUHL] NMW 1107 Padang, Sumatra (Pa-

dang, Sumatra), RI, AS, J. SCHILD, 1896, ?, ?, [1 Skelett, montiert] (I/A).

Pelobates sp. [*Pelobates spec.?*] NMW 1098 ?Europa (?), ?, ?EU, BEDER, 1886, ?, ?, [1 Skelett, montiert] (I/A).

Pelobates fuscus (LAURENTI, 1768) [*Pelobates fuscus* WAGL.] NMW 1104 Österreich (Österreich), A, EU, ?, II. 1824, ?, II. 1864, [1 Skelett, montiert] (I/A).

Phyllomedusa bicolor (BODDAERT, 1772) [*Phyllomedusa bicolor* WAGL.] NMW 1100 Brasilien (Brasilien), BR, SA, ?, ?, ?, ?, [1 Skelett, montiert] (I/A).

Physalaemus nattereri (STEINDACHNER, 1863) [*Eupemphix nattereri* STEIND.] NMW 1093 Brasilien (Brasilien), BR, SA, NATTERER, 1864, ?, ?, [1 Skelett, montiert] (I/A).

Pleurodema bibroni TSCHUDI, 1838 [*Pleurodema bibronii* D. & B.] NMW 1089 Brasilien (Brasilien), BR, SA, NATTERER, 1828, ?, ?, [1 Skelett, montiert] (I/A).

- [*Pleurodema bibronii* TSCHUDI] NMW 1096 Chile (Chile), RCH, SA, ?, ?, ?, ?, [1 Skelett, montiert] (I/A).

Pleurodema brachyops COPE, 1858 [Syntypus von *Pleurodema elegans* STEINDACHNER, 1863] NMW 1090 Brasilien (Brasilien), BR, SA, NATTERER, 1828 XIX. 194., ?, ?, [1 Skelett, montiert] (I/A).

Rana arvalis arvalis NILSON, 1842 [*Rana arvalis* NIL.] NMW 1070 Amager & Fortunen (Amager & Fortunen, Dänemark), DK, EU, ?, IX. 1875, don. STEINDACHNER, 1875, [1 Skelett, montiert] (M/A).

Rana arvalis wolterstorffi FEJERVARY, 1919 [*Rana arvalis* NIL.] NMW 1069 Oberweiden, Niederösterreich (Oberweiden, Niederösterreich), A, EU, ?, IX. 1896, don. WERNER, 1896, [1 Skelett in 8 Teilen] (I/A).

Rana dalmatina BONAPARTE, 1840 [*Rana agilis* THOM.] NMW 1067 Österreich (Österreich), A, EU, ?, ?, Alte Sammlung, ?, [1 Skelett, montiert] (M/A).

- [*Rana dalmatina* BONAP.] NMW 15728 Wienerwald, Niederösterreich (Wienerwald, Österreich) A, EU,

leg. et praep. PETROVITZ, 1958, don. PETROVITZ, 1958, [1 Skelett] (I/A).

***Rana esculenta* LINNAEUS, 1758**

[*Rana esculenta* L.] NMW 12408 ? (?), ?, EU, ?, ?, don. HOCHSTETTER, ?, [1 Paraffinpräparat] (I/A).

- [*Rana esculenta* L.] NMW 31828 ? (?), ?, EU, ?, ?, don. Geologisch-Paläontologische Sammlung des NMW, ?, [1 Beinskelett, 2 Armskelette, Becken-, Wirbelsäulen- und Schultergürtelelemente] (I/A).

***Rana fuscigula* DUMÉRIL & BIBRON, 1841** [*Rana fuscigula* D. & B.] NMW 1124 Kapland (Cap, Südafrika), ZA, AF, ?, 1857, Novara Expedition, 1857-1859, [1 Skelett, montiert] (I/A).

***Rana hexadactyla* LESSON, 1834** [*Rana hexadactyla* LESS.] NMW 1106 Sri Lanka (Ceylon) CL, AS, ?, ?, ?, [1 Skelett, montiert] (I/A).

***Rana palmipes* SPIX, 1824** [*Rana palmipes* STEIND.] NMW 1108 Brasilien (Brasilien), BR, SA, NATTERER, 1828, ?, ?, [1 Skelett] (I/A).

***Rana ridibunda* PALLAS, 1771** [*Rana ridibunda* PALL.] NMW 1125 Tul-

scha (Tulscha), YU, EU, ZELEBOR, 1863, ?, ?, [1 Skelett, montiert] (I/A).

- [*Rana ridibunda ridibunda* PALL.] NMW 13988 Lobau bei Wien, Niederösterreich (Lobau bei Wien, Österreich) A, EU, leg. EISELT, ?, don. EISELT, ?, [1 Skelett, zerlegt] (I/A).

***Rana temporaria temporaria* LINNAEUS, 1758** [*Rana temporaria* L.] NMW 1072 Wien (Wien, Österreich), A, EU, ?, 1897, don. STEINDACHNER, 1897, [1 Skelett in 10 Teilen] (F/A).

- [*Rana temporaria* L.] NMW 1099 Wien, Dornbach (Dornbach, Wien) A, EU, ?, ?, ?, ?, [1 Skelett, montiert] (I/A).

- [*Rana temporaria* L.] NMW 15729 Kreuzlau bei Trius, Gschnitztal, Tirol (Kreuzlau bei Trius, Gschnitztal, Tirol) A, EU, leg. WETTSTEIN, 12. 9. 1909, don. WETTSTEIN, 1958, [Skeletteile: Schädel und abnormes Femur] (I/A).

***Uperoleia marmorata* GRAY, 1841** [*Uperoleia marmorata* GRAY] NMW 1097 Neusüdwaales (Neu S-Wales), NSW, AU, ?, ?, don. STEINDACHNER, ?, [1 Skelett, montiert] (I/A).

Klasse Reptilia

Ordnung Crocodylia

Crocodylia indet. [?] NMW 538 ?
(?), ?, ?, ?, ?, ?, ?, [12 Zähne] (I/A).

- [Crocodylia] NMW 546 ? (?),
?, ?, ?, ?, ?, ?, [1 rechtes Armskelett]
(I/A).

- [Krokodil] NMW 547 ? (?), ?,
?, ?, ?, ?, [1 Rohhaut] (I/A).

- [Krokodil] NMW 552 ? (?), ?,
?, ?, ?, ?, [11 Zähne und Zahnteile]
(I/A).

- [Krokodil] NMW 553 ? (?), ?,
?, ?, ?, ?, [6 Knochenteile] (I/A).

- [Crocodylidae] NMW 32264 ?
(?), ?, ?, ?, ?, Tiergarten Schönbrunn, ?,
[1 Wirbelsäulenskelett] (I/A).

Alligator sp. [*Alligator* spec. ?]
NMW 2433:1-2 ? (?), ?, ?, ?, ?, Aurora,
1892, [2 Eier] (I/E).

Alligator mississippiensis (DAUDIN,
1802) [*Alligator mississippiensis* DAUD.]
NMW 526 Nordamerika (Nordamerika) ?,
NA, Vivarium, 1899, don. STEINDACH-
NER, ?, [1 Schädel] (I/A).

- [*Alligator mississippiensis*
DAUD.] NMW 559 Nordamerika (Nord-
Amerika), ?, NA, ?, ?, Alte Sammlung
V.2.a., ?, [1 Skelett] (I/A).

- [*Alligator lucius* CUV.] NMW
560 Mississippi (Mississippi), USA, NA,
STEINDACHNER, 1881, ?, ?, [1 Skelett]
(I/A).

- [*Alligator mississippiensis*
DAUD.] NMW 564 Nordamerika (Nord-
amerika), ?, NA, ?, ?, ?, [1 Stopfpräpa-
rat] (I/J).

- [*Alligator mississippiensis*
DAUD.] NMW 1962 Nordamerika (Nord-
amerika), ?, NA, ?, ?, don. STEINDACH-
NER, ?, [1 Trockenpräparat - 293 cm]
(I/A).

- [*Alligator mississippiensis*
DAUD.] NMW 1968 Mississippi (Missis-
sippi), USA, NA, NATTERER, 1828, ?,
?, [1 Trockenpräparat - 237 cm] (I/A).

- [*Alligator mississippiensis*
DAUD.] NMW 2006 Nordamerika (Nord-
amerika), ?, NA, ?, ?, don. Frau HOLUB,
1905, [1 Haut] (I/J).

- [*Alligator mississippiensis*
DAUD.] NMW 2023 Mississippi (Missis-
sippi), USA, NA, ?, ?, don. Frau HO-
LUB, 1909, [1 großer Schädel] (I/A).

- [*Alligator mississippiensis*
DAUD.] NMW 2062 ? (?), ?, NA, ?, ?, ?,
?, [1 Skelett, zerlegt ohne Schädel] (I/A).

- [*Alligator mississippiensis*
DAUD.] NMW 2063 Nordamerika (Ame-
rika), ?, NA, ?, ?, St. GABRIEL - No. 6,
?, [1 Skelett, zerlegt] (I/A).

- [*Alligator mississippiensis*
DAUD.] NMW 4203 Nordamerika (Nord-
amerika), ?, NA, ?, ?, don. STEINDACH-
NER, ?, [1 Skelett, montiert] (I/A).

- [*Alligator mississippiensis*
DAUD.] NMW 4206 Nordamerika (?), ?,
NA, ?, ?, ?, [1 Skelett] (I/A).

- [*Crocodylus*] NMW 4209 ? (?),
?, NA, ?, ?, ?, [1 Trockenpräparat - 166
cm] (I/A).

- [*Alligator mississippiensis*

DAUD.] NMW 4210 Mississippi (Mississippi), USA, NA, ?, ?, don. STEINDACHNER, 1891, [1 Skelett] (I/A).

- [*Alligator mississippiensis* DAUD.] NMW 4223 Nordamerika (Nordamerika), ?, NA, ?, ?, ?, [1 Skelett] (I/A).

- [*Alligator mississippiensis* DAUD.] NMW 15682 Nordamerika (Nordamerika), ?, NA, ?, ?, ?, [1 Stopfpräparat] (I/J).

- [*Alligator mississippiensis* DAUD.] NMW 31571 Nordamerika (Nordamerika), ?, NA, ?, ?, ?, [1 Stopfpräparat] (I/A).

- [*Alligator mississippiensis* DAUD.] NMW 32220 Nordamerika (Amerika), ?, NA, ?, ?, gekauft von Frau Vera RADUNSKY, 9.3.1990, [1 Trockenpräparat - 201 cm] (I/A).

- [*Alligator mississippiensis* DAUD.] NMW 32260:1-2 Nordamerika (Nordamerika), ?, NA, ?, ?, Tiergarten Schönbrunn, ?, [:1 - 1 Schädel, :2 - 1 zerlegtes Skelett] (I/A).

- [*Alligator mississippiensis* DAUD.] NMW 32261 Nordamerika (Nordamerika), ?, NA, ?, ?, Alte Sammlung, ?, [1 Schädel] (I/A).

Alligator sinensis FAUVEL, 1879 [*Alligator sinensis*] NMW 2016 Yangtze Kiang (Jangtse Kiang (Jang-Tsze-kiang)), CHR, AS, Konsul HAAS, 1891, HAAS, 1891 a-6/2, [2 Hautstücke] (I/A).

- [*Alligator sinensis* F.] NMW 4219 Yangtze Kiang (Yangtsekiang (Jangtsze-kiang)), CHR, AS, Konsul HAAS, 1891, HAAS, 1891 a., [1 Skelett] (I/J).

- [*Alligator sinensis* F.] NMW 31562 Yangtze Kiang (Yangtse-Chiang, China), CHR, AS, ?, ?, ?, [1 Stopfpräparat] (I/A).

Caiman sp. [Kaiman] NMW 519 Südamerika (?), ?, SA, ?, ?, Dr. FURREG, 15. 1. 1936, [1 Ei] (I/E).

- [*Caiman spec.?*] NMW 32934 Südamerika (?), ?, SA, ?, ?, Zollbeschlagnahme No. 238/V/1992, 1992, [1 Gürtel] (I/?).

Caiman crocodilus (LINNAEUS, 1758) [*Caiman sclerops*] NMW 2020 Südamerika (?), ?, SA, ?, ?, ?, [3 Hautfragmente] (I/A).

- [*Caiman crocodilus*] NMW 24707 Südamerika (?), ?, SA, ?, ?, ?, [1 Trockenpräparat - 79 cm] (I/J).

- [*Caiman crocodylus*] NMW 30446 Südamerika (Amerika), ?, SA, ?, 4.6.1886, ?, ?, [1 Trockenpräparat - 58 cm] (I/J).

- [*Caiman crocodylus*] NMW 30900 Südamerika (?), ?, SA, ?, ?, Tiergarten Schönbrunn, 15.1.1987, [1 Skelett, 1 Haut] (I/A).

- [*Caiman crocodilus* L.] NMW 31135:1 Südamerika (Südamerika), ?, SA, ?, ?, Zollbeschlagnahme, ?, [1 Trockenpräparat - 60 cm] (I/J).

- [*Caiman crocodilus* L.] NMW 31135:2 Südamerika (Südamerika), ?, SA, ?, ?, Zollbeschlagnahme, ?, [1 Trockenpräparat - 60 cm] (I/J).

- [*Caiman crocodilus* L.] NMW 31560 Brasilien (Brasilien), BR, SA, ?, ?, ?, [1 Stopfpräparat] (M/A).

- [*Caiman crocodylus* L.] NMW 32532 Südamerika (?), ?, SA, ?, ?, Zollbeschlagnahme Nr. 1992/85/23-1991/52, 1992, [1 Handtasche] (I/A).

- [*Caiman crocodylus* L.] NMW 32537 Südamerika (S-Amerika), ?, SA, ?, ?, Zollbeschlagnahme Nr. 620/48/85, 1987, [1 Stopfpräparat] (I/A).

- [*Caiman crocodylus* L.] NMW 32556:1-2 Südamerika (?), ?, SA, ?, ?, Zollbeschlagnahme Nr. 121/85/3, 1991, [2 Handtaschen] (I).

- [*Caiman crocodylus* LINN.] NMW 33275 Südamerika (?), ?, SA, ?, ?, leg. E. MANDL, 19.3.1982., Nachlaß MANDL, ?, [1 Haut, gegerbt] (I).

Caiman crocodilus crocodilus (LINNAEUS, 1758) [*Caiman sclerops* SCHN.] NMW 525 Parnaguá-See (Parnaguá-See, Brasilien), BR, SA, STEINDACHNER, 1903-1904, [1 Schädel] (I/A).

- [*Caiman sclerops*] NMW 530 Rio Parnahyba-Pianhy (Rio Parnahyba-Pianhy), BR, SA, STEINDACHNER, 1903, Brasilien Expedition, 1903-1904, [1 Schädel] (I/A).

- [*Caiman sclerops* SCHN.] NMW 537 Rio Parnahyba (Rio Parnahyba, Brasilien), BR, SA, STEINDACHNER, 1903, Brasilien Expedition, 1903-1904, [2



Tafel IV: Wandverbauten im Tiefspeicher des Naturhistorischen Museums in Wien zur Unterbringung herpetologischer Großpräparate.
Plate IV: Cabinets in the underground depot of the Natural History Museum in Vienna suited for storage of large herpetological preparations.

Gehörknöchelchen, 22 Zähne] (I/A).

- [*Caiman sclerops* SCHN.] NMW 539 Rio Parnaguá (Rio Parnaguá, Brasilien), BR, SA, STEINDACHNER, 1903, Brasilien Expedition, 1903-1904, [10 Knochenteile, 11 Zähne] (I/A).

- [*Caiman sclerops*] NMW 1957 Brasilien (Brasilien), BR, SA, NATTERER, 1828-32, ?, ?, [1 Trockenpräparat - 159 cm] (I/A).

- [*Caiman sclerops* SCHN.] NMW 1959 Rio Parnahyba (Parnahyba-Fluß, Brasilien) BR, SA, STEINDACHNER, 6.8.1903, ?, ?, [1 Trockenpräparat - 127 cm] (I/J).

- [*Caiman sclerops* SCHN.] NMW 1963 Brasilien (Brasilien), BR, SA, NATTERER, 1828-1832, ?, ?, [1 Trockenpräparat - 166 cm] (I/J).

- [*Caiman c. crocodilus* L.] NMW 31333 Kourou (Kourou, Franz. Guyana), FRG, SA, BIZET, 1988, ?, ?, [1 Trockenpräparat - 154 cm] (I/J).

- [*Caiman crocodilus* (L.)] NMW 31556 Parnagua-See (Parnagua-See, Brasilien), BR, SA, WACHSMUND 1903, Brasilien Expedition, 1903-1904, [1 Stopfpräparat] (I/).

Caiman crocodilus fuscus (COPE, 1868) [*Crocodylus*] NMW 496 Mexiko (Mexiko), MEX, NA, ?, ?, Nachlaß HORN, 1927, [1 Ei] (I/E).

- [*Caiman sclerops*] NMW 1995 Bebedero, Rio Tenorio, pazifische Seite von Costa Rica (Bebedero, Rio Tenorio, pazif. Seite, Costa Rica), CR, SA, O. KOLLER, 28.6.1930, ?, ?, [1 Haut und 1 Kopf] (I/A).

Caiman crocodilus matogrossiensis FUCHS, 1971 [*Caiman crocodilus*] NMW 31586 Jacaré Guau, Mato Grosso (Jacari Guau, Mato Grosso, Brasilien), BR, SA, NATTERER, 10.7.1828, ?, ?, [1 Stopfpräparat] (I/M).

Caiman crocodilus yacare (DAUDIN, 1802) [*Caiman sclerops* SCHN.] NMW 491 Marájo Insel, Baia de Marajo, Mündung Rio do Pará, (Insel Marajo, Brasilien) BR, SA, STEINDACHNER, 5. 1903, Brasilien Expedition, 1903-1904, [1 Ei] (I/E).

Caiman latirostris (DAUDIN, 1802) [*Caiman latirostris*] NMW 2017 Santos

(Santos, Brasilien), BR, SA, ?, ?, Tiergarten Schönbrunn, 1903 b. 1/7, [1 Schwanzhaut] (F/A).

- [*Caiman latirostris*] NMW 2018 Santos (Santos, Brasilien), BR, SA, ?, ?, Tiergarten Schönbrunn, 1902 a. 2/5, [1 Schwanzhaut] (F/A).

- [*Caiman latirostris*] NMW 2019:1-2 Santos (Santos, Brasilien), BR, SA, ?, ?, Tiergarten Schönbrunn, 1902-2/5, [2 Häute mit Kopf] (I/A).

- [*Caiman latirostris* D.] NMW 4222 Santos (Santos, Brasilien), BR, SA, ?, ?, Menagerie Schönbrunn, 1902, [1 Skelett] (F/A).

Caiman latirostris latirostris (DAUDIN, 1802) [*Caiman latirostris* D.] NMW 557 Brasilien (Brasilien), BR, SA, ?, ?, ?, [1 Rohhaut] (I/A).

- [*Caiman latirostris* D.] NMW 1973 Brasilien (Brasilien), BR, SA, STEINDACHNER, 1903, ?, ?, [1 Trockenpräparat - 125 cm] (I/J).

- [*Caiman latirostris* D.] NMW 1997 Tabai, Parana Stromgebiet, Ost-Paraguay (Tabai, Parana Stromgebiet, Ost-Paraguay), PY, SA, ?, ?, Ethnographische Sammlung, 4.2.1907, [1 Haut mit Kopf] (I/A).

- [*Caiman latirostris* D.] NMW 4204 Rio de Janeiro (Rio de Janeiro, Brasilien), BR, SA, ?, ?, Menagerie Schönbrunn, 1914, [1 Skelett] (M/A).

- [*Caiman latirostris* D.] NMW 31554 Santos (Santos, Brasilien), BR, SA, ?, ?, ?, [1 Stopfpräparat] (M/A).

- [*Caiman latirostris* D.] NMW 31588 Santos (Santos, Brasilien), BR, SA, ?, ?, Menagerie Schönbrunn, 1903 7/1. b, [1 Skelett, montiert] (I/A).

- [*Caiman latirostris* D.] NMW 31558 Rio Petro (Rio Petro, Brasilien), BR, SA, STEINDACHNER, 12.4.1903a, ?, ?, [1 Stopfpräparat] (I/A).

- [*Caiman latirostris* D.] NMW 31563 Rio Paraguassu bei Salvador (Rio Paraguassu bei Bahia, Brasilien), BR, SA, STEINDACHNER, 1903, Brasilien Expedition, 1903-1904, [1 Stopfpräparat] (I/A).

- [*Caiman latirostris* D.] NMW 31569 Santos (Santos, Brasilien), BR, SA, ?, ?, Tiergarten Schönbrunn, 1. 1900, [12 Eier] (I/).



Plate V: *Crocodylus acutus* CUVIER, 1807 - NMW 2051 - Mexico - skull.

- [*Caiman latirostris* D.] NMW 31585 Brasilien (Brasilien), BR, SA, ?, ?, ?, [1 Stopfpräparat] (I/A).
- [*Crocodylus* sp. [*Crocodylus* spec.?] NMW 536 Siebenbürgen (Siebenbürgen (Obere Kreide)), RO, EU, NOPCSA, fec., ?, NOPCSA don., ?, [1 Gipsabguß eines Fußwurzelknochens] (I/A).
- [*Crocodylus* spec.?] NMW 540 ? (?), ?, ?, ?, ?, ?, [67 Zähne und Zahnteile] (I/A).
- [*Crocodylus* spec.?] NMW 541 ? (?), ?, ?, ?, ?, [4 Zähne] (I/A).
- [Krokodil] NMW 548 ? (?), ?, ?, ?, ?, [4 Rohhautteile] (I/A).
- [Krokodil] NMW 549 ? (?), ?, ?, ?, ?, [4 Zähne] (I/A).
- [*Crocodylus* spec.?] NMW 566 ? (?), ?, ?, ?, ?, ?, [4 Hautknochen] (I/A).
- [*Crocodylus* spec.?] NMW 2064 ? (?), ?, ?, ?, ?, [1 Skelett, zerlegt, ohne Schädel] (I/A).
- [*Crocodylus*] NMW 2065 ? (?), ?, ?, ?, ?, [1 Skelett, zerlegt] (I/A).
- Crocodylus acutus* CUVIER, 1807**
 [*Crocodylus americanus* LAUR.] NMW 495 Coatzoalcos bei Minatitlán (Coatzoalcos bei Minatitlan, Süd-Mexiko), MEX, NA, ?, ?, Nachlaß HORN, 1927, [1 Ei, zerbrochen] (I/E).
- [*Crocodylus americanus* LAUR] NMW 529 Mexiko (Mexiko), MEX, NA, ?, ?, ADENSAMER, 1907, [1 Schädel] (I/A).
- [Krokodil] NMW 542 Lagunen bei Manzanillo, Westküste Mexikos (Lagunen bei Manzanillo, W.-Küste Mexikos), MEX, NA, ?, ?, F. HITI (Graz), ?, [1 Schädel ohne Unterkiefer] (I/A).
- [Krokodil] NMW 550 Lagunen bei Manzanillo, Westküste Mexikos (Lagunen bei Manzanillo, W.-Küste Mexikos), MEX, NA, ?, ?, F. HITI (Graz), ?, [1 Zahn] (I/A).
- [Krokodil] NMW 551 Lagunen bei Manzanillo, Westküste Mexikos (Lagunen bei Manzanillo, W.-Küste Mexikos), MEX, NA, ?, ?, F. HITI (Graz), ?, [113 Zähne] (I/A).
- [*Crocodylus americanus*] NMW 563 Mexiko (Mexiko), MEX, NA, ?, ?, ?, [1 Stopfpräparat] (I/A).
- [*Crocodylus americanus* LAUR.] NMW 1956 Santo Domingo (San Domingo), DOM, SA, ?, ?, ?, [1 Trockenpräparat - 302 cm] (I/A).
- [*Crocodylus americanus lewganus* DUMÉNIL & BOCOURT, 1870] NMW 1964 Südamerika (Südamerika), ?, SA, ?, ?, Nachlaß REISCHEK, ?, [1 Trockenpräparat - 247 cm] (I/A).
- [*Crocodylus americanus* LAUR.] NMW 1965 Tehuantepec (Tehuantepec, Mexiko), MEX, NA, BOCOURT, ?, ?, [1 Trockenpräparat - 188 cm] (I/A).
- [*Crocodylus americanus* LAUR.] NMW 1975 Tehuantepec (Tehuantepec, Mexiko), MEX, NA, ?, ?, don. STEINDACHNER, ?, [1 Trockenpräparat - 144 cm] (I/J).
- [*Crocodylus americanus*] NMW 1998 Rio Reventazon (Rio Reventazon, Costa Rica), CR, SA, ?, 5.1930, Costa Rica Expedition, 1930, [1 Haut mit Kopf] (I/A).
- [*Crocodylus americanus* LAUR.] NMW 2000 Bebederosumpf bei Matina (Bebederosumpf) CR, SA, ? 15. 6. 1930, Costa Rica Expedition, 1930 [1 Haut mit Kopf] (I/J).
- [*Crocodylus americanus*] NMW 2051 Mexiko (Mexiko), MEX, NA, ?, ?, BOUCARD, 1870 a., [1 Schädel] (I/J).
- [*Crocodylus acutus* CUVIER] NMW 2429 Nordamerika (Nordamerika), ?, NA, ?, ?, ?, [1 Ei] (I/E).
- [*Crocodylus acutus* CUVIER] NMW 2431 Farm Waldeck, atlantische Seite von Costa Rica (Farm Waldeck, Atl. Seite v. Costa Rica), CR, SA, leg. ZIMARA, 1930, ?, ?, [1 Ei] (I/E).
- [*Crocodylus americanus*] NMW 4221 Mittelamerika (Zentral-Amerika), ?, SA, ?, ?, Menagerie Schönbrunn, 1872, [1 Skelett] (I/A).
- [*Crocodylus acutus* (= *americanus*)] NMW 14813 Mexiko (Mexiko), MEX, NA, ?, 1870, BOUCARD, ?, [1 Schädel] (I/A).
- [*Crocodylus acutus* (= *americanus*)

- nus) NMW 14814 Mexiko (Mexiko), MEX, NA, ?, 1870, BOUCARD, ?, [1 Schädel] (I/A).
- [*Crocodylus acutus* C.] NMW 31564 Santa Domingo, (Santa Domingo, Dominicanische Rep.), DOM, SA, ?, ?, ?, ?, [1 Stopfpräparat] (I/A).
- [*Crocodylus acutus* C.] NMW 31584 Tehuantepec, (Tehuantepec, Mexiko), MEX, NA, ?, ?, ?, ?, [1 Stopfpräparat] (I/A).
- Crocodylus cataphractus* CUVIER, 1825** [*Crocodylus cataphractus* C.] NMW 9579 Nyabessan, Ntem-Fluß (Nyabessang, Ntem-Fluß, Kamerun), KAM, AF, E. ZWILLING, 1925, ?, ?, [1 Haut mit Kopf] (I/A).
- Crocodylus intermedius* GRAVES, 1819** [*Crocodylus intermedius*] NMW 23893 Amazonas (Amazonas), BR, SA, ?, ?, ?, [1 Skelett, zerlegt] (I/A).
- Crocodylus niloticus* LAURENTI, 1768** [*Crocodylus niloticus*] NMW 527 Afrika (Afrika), ?, AF, ?, ?, ?, [1 Schädel mit Unterkiefer] (I/A).
- [*Crocodylus niloticus* LAUR.] NMW 556 Afrika (Afrika), ?, AF, ?, ?, KÖTHER, ?, [1 Stopfpräparat] (I/A).
- [*Crocodylus niloticus* LAUR.] NMW 1966 Afrika (?), ?, AF, ?, ?, don. SCHAFFER, 1920, [1 Trockenpräparat - 127 cm] (I/J).
- [*Crocodylus niloticus* LAUR.] NMW 1969 Afrika (Afrika), ?, AF, ?, ?, ?, [1 Mumie (ägyptisch) - 98 cm] (I/J).
- [*Crocodylus niloticus*] NMW 2009 Afrika (?), ?, AF, ?, ?, ?, [1 Haut mit Kopf] (I/A).
- [*Crocodylus niloticus* L.] NMW 2033 Afrika (Afrika), ?, AF, ?, ?, ?, [1 Schädel] (I/A).
- [*Crocodylus niloticus* L.] NMW 9580 ? (Westafrika), ?, AF, leg. WEIDHOLZ, ?, ?, ?, [1 Haut mit Kopf] (I/A).
- [*Crocodylus niloticus* LAUR.] NMW 23247 ? (?), ?, AF, ?, ?, don. SOCHUREK, 1967, Tiergarten Schönbrunn, 10. 1. 1978, [1 Ei] (/).
- [*Crocodylus niloticus* LAUR.] NMW 25982 Afrika (?), ?, AF, ?, ?, ?, [1 Trockenpräparat - 220 cm] (I/A).
- [*Crocodylus niloticus* L.] NMW 30462 Afrika (?), ?, AF, ?, ?, Zollbeschlagnahme Nr. 620/2/86, 1986, [1 Handtasche] (/).
- [*Crocodylus niloticus* LAUR.] NMW 31372 Afrika (Afrika), ?, AF, ?, ?, Schönbrunn, 30. 3. 1987, [1 Haut ohne Kopf, 1 Skelett ohne Schädel, Kopf in Alkohol] (I/A).
- [*Crocodylus niloticus* L.] NMW 31570:1-19 Afrika (Afrika), ?, AF, ?, ?, ?, [19 Eier] (/).
- [*Crocodylus niloticus* LAUR.] NMW 32968:1-2 Afrika (?), ?, AF, ? ?, don. J. SCHMUCK (Doku-Zentrum, Artenschutz, Graz), 1993, [2 Taschen] (/).
- Crocodylus niloticus africanus* LAURENTI, 1768** [*Crocodylus niloticus* L.] NMW 1958 Sansibar (Zanzibar), EAZ, AF, Konsul GÖTZ, 1907, Schönbrunn, ?, [1 Trockenpräparat - 156 cm] (I/J).
- Crocodylus niloticus chamses* BORY, 1824** [*Crocodylus niloticus* LAUR.] NMW 1996 Simba (Simba, Zaire), RCB, AF, OBERLÄNDER, 1937, ?, ?, [1 Haut mit Kopf] (I/A).
- Crocodylus niloticus cowiei* (SMITH, 1937)** [*Crocodylus niloticus* L.] NMW 2043 Ambriz (Ambriz, Westafrika), AGO, AF, ?, ?, ?, [1 Schädel ohne Unterkiefer] (I/A).
- Crocodylus niloticus madagascariensis* GRANDIDIER, 1872** [*Crocodylus niloticus* L.] NMW 2008 Majunga (Majunga, W.-Madagaskar), RM, AF, VOELTZKOW, 1912, don. VOELTZKOW, ?, [1 Haut ohne Kopf] (I/A).
- [*Crocodylus niloticus* L.] NMW 2010 Majunga (Majunga, W-Madagaskar), RM, AF, coll. VOELTZKOW, 1912, ?, ?, [1 Haut mit Kopf] (I/A).
- [*Crocodylus niloticus* L.] NMW 2011 Majunga (Majunga, Madagaskar), RM, AF, coll. VOELTZKOW, 1912, ?, ?, [1 Haut ohne Kopf] (I/A).
- [*Crocodylus niloticus* L.] NMW 2012 Majunga (Majunga, Madagaskar), RM, AF, coll. VOELTZKOW, 1912, ?, ?, [1 Haut ohne Kopf] (I/A).
- [*Crocodylus niloticus* L.] NMW 2015 Majunga (Majunga, Madagaskar), RM, AF, coll. VOELTZKOW, 1912, ?, ?, [1 Haut mit Kopf] (I/J).
- [*Crocodylus niloticus* L.] NMW

2034 Majunga (Majunga, Madagaskar), RM, AF, VOELTZKOW, 1912, don. VOELTZKOW, ?, [1 Schädel] (I/A).

- [*Crocodylus* L.] NMW 2037 Majunga (Majunga, Madagaskar), RM, AF, VOELTZKOW, 1912, don. VOELTZKOW, ?, [1 Schädel] (I/A).

- [*Crocodylus niloticus* L.] NMW 2039 Majunga (Majunga, Madagaskar), RM, AF, VOELTZKOW, 1912, don. VOELTZKOW, 1912, [1 Schädel] (I/A).

- [*Crocodylus niloticus* L.] NMW 2040 Majunga (Majunga, Madagaskar), RM, AF, VOELTZKOW, 1912, ?, ?, [1 Schädel] (I/J).

- [*Crocodylus niloticus* L.] NMW 31592 Madagascar (Madagaskar), RM, AF, ?, ?, ?, ?, [1 Stopfpräparat, Schausammlung] (I/A).

Crocodylus niloticus niloticus LAURENTI, 1768 [*Crocodylus niloticus* LAUR.] NMW 490:1-2 Bahr el Gebel, Weißer Nil (Tonga, Weißer Nil, Sudan), SUD, AF, WETTSTEIN, 16. 4. 1914, ?, ?, [2 Eier] (I/E).

- [*Crocodylus niloticus* L.] NMW 493:1-4 Bahr el Gebel, Weißer Nil (Bahr el Gebel, Sudan), SUD, AF, MARNO, 20. 3. 1870, ?, ?, [4 Eier] (I/E).

- [*Crocodylus niloticus* L.] NMW 533 Afrika (Afrika), ?, AF, ?, ?, ?, ?, [1 Schädel in 56 Teilen] (I/J).

- [*Crocodylia*] NMW 543 ?Ägypten (?), ?EGY, AF, ?, ?, ?, ?, [1 'Ägyptische' Mumie] (I/A).

- [*Crocodylus niloticus* L.] NMW 1972 Kairo (Kairo), EGY, AF, ?, WERNER, 1914, Nachlaß WERNER, 1939, [1 Trockenpräparat - 75 cm] (I/J).

- [*Crocodylus niloticus*] NMW 1980 Nil (Nil), ?, AF, ?, ?, ?, ?, [1 Trockenpräparat - 343 cm] (I/A).

- [*Crocodylus niloticus* L.] NMW 1981 Nil (Nil), ?, AF, ?, ?, ?, ?, [1 Trockenpräparat - 290 cm] (I/A).

- [*Crocodylus niloticus* L.] NMW 2032 Mongalla (Mongalla, Sudan), SUD, AF, WERNER, 1906, ?, ?, [1 großer Schädel] (I/A).

- [*Crocodylus niloticus* L.] NMW 2035 Khartoum (Chartum, Sudan), SUD, AF, ?, ?, Kons. NATTERER, ?, [1 Schädel] (I/A).

- [*Crocodylus niloticus* L.] NMW 2036 Nil (Nil, Sudan), SUD, AF, SASSI, 1937, ?, ?, [1 Schädel] (I/A).

- [*Crocodylus niloticus* L.] NMW 2041 Weißer Nil (Weißer Nil, Sudan), SUD, AF, WERNER, ?, Nachlaß WERNER, 1939, [1 Rostrum, 1 Mandibularfragment] (I/A).

- [*Crocodylus niloticus* L.] NMW 2042 Mongalla, Weißer Nil (Mongalla, Weißer Nil, Sudan), SUD, AF, WERNER, 1905, don. WERNER, 1905, [1 Schädel ohne Unterkiefer] (I/A).

- [*Crocodylus niloticus* LAUR.] NMW 2427:1-2 Weißer Nil und Bahr el Zeraf (Weißer Nil & Bahr el Zeraf), SUD, AF, coll. Prof. WERNER, ?, ?, ?, [2 Eier] (I/E).

- [*Crocodylus niloticus* L.] NMW 4227 Weißer Nil (Weißer Nil, Sudan), SUD, AF, SASSI, 13. 10. 1935, don. SASSI, 1936 (1905. XVII.), [1 Rohhaut mit Kopf] (I/A).

- [*Crocodylus niloticus* L.] NMW 6885 Bahr el Jebel (Dahr el Djebel, Sudan), SUD, AF, ?, 1913., don. HETZER, 15. 10. 1952, [1 Stopfpräparat - 186 cm] (I/J).

- [*Crocodylus niloticus* L.] NMW 17163:1-2 Afrika (Afrika), ?, AF, ?, ?, don. K. BILEK, 1963/2, [2 'Ägyptische' Mumien] (I/J).

Crocodylus niloticus pauciscutatus DERANIYAGALA, 1948 [*Crocodylus niloticus* L.] NMW 2007 Webi-Fluß, (Webi-Fluß, Somaliland), SUD, AF, ERLANGER, 1900, don. ERLANGER, 1902, [1 Haut ohne Kopf] (I/A).

- [*Crocodylus niloticus* L.] NMW 31573 Juba (Juba, Somaliland), SUD, AF, ERLANGER, 1900, don. ERLANGER, 1902, [1 Stopfpräparat] (I/A).

Crocodylus niloticus suchus GEOFROY, 1807 [*Alligator*] NMW 494:1-2 Gorori (Gorori), KAM, AF, OLDENBURG, 1932, ?, ?, [2 Eier] (I/E).

- [*Crocodylus niloticus* L.] NMW 1999 Kayes (Kayes, Senegambien), RMM, AF, WEIDHOLZ, 1930, ?, ?, [1 Haut mit Kopf] (I/A).

- [*Crocodylus niloticus* L.] NMW 2022 Senegal (Senegal), SN, AF, ?, ?, don. STEINDACHNER, ?, [1 Schädel]

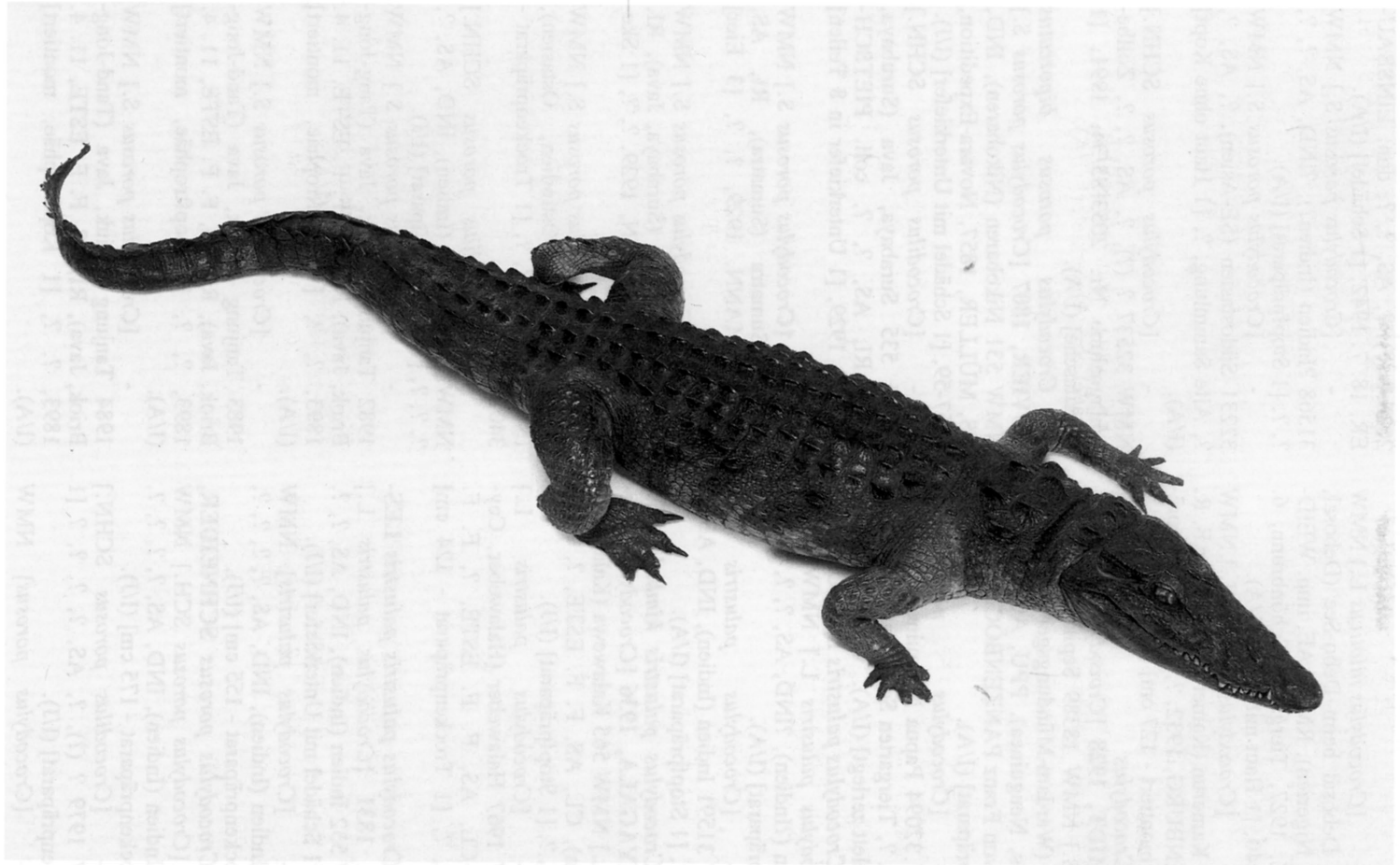

Tafel VI: *Crocodylus palustris kimbula* DERANIYAGALA, 1936 - NMW 1967 - Sri Lanka - Stopfpräparat.

Plate VI: *Crocodylus palustris kimbula* DERANIYAGALA, 1936 - NMW 1967 - Sri Lanka - stuff preparation.

- (I/A).
 - [*Crocodylus niloticus* L.] NMW 14995 Debosal beim Debo-See (Debosal, Franz. Nigerien), RMM, AF, imp. WEIDHOLZ, 1927, Tiergarten Schönbrunn, 6. 11. 1940, [1 Haut mit Kopf] (I/A).
 - [*Crocodylus niloticus* L.] NMW 32221 Kamerun (Kamerun), KAM, AF, R. OLDENBURG, 1932, ?, ?, [1 Trockenpräparat, montiert - 127 cm] (I/J).
Crocodylus novaeguineae
SCHMIDT, 1928 [*Crocodylus novaeguineae* S.] NMW 18389 Sepik, Mündungsgebiet (Wardam-Mündungsgebiet d. Sepik-Flusses, Neuguinea), PPU, AU, ?, ?, gekauft von Franz PANZENBÖCK, 1964, [1 Stopfpräparat] (I/A).
 - [*Crocodylus noveguineae*] NMW 32094 Papua Neuguinea (?), PPU, AS, ?. ?, Tiergarten Schönbrunn, 5. 1990, [1 Skelett zerlegt] (I/A).
***Crocodylus palustris* LESSON, 1831** [*Crocodylus palustris* L.] NMW 31567 ?Indien (?Indien), ?IND, AS, ?, ?, ?, [1 Stopfpräparat] (I/A).
 - [*Crocodylus palustris* L.] NMW 31591 Indien (Indien), IND, AS, ?, ?, ?, [1 Stopfpräparat] (I/A).
***Crocodylus palustris kimbula* DERANIYAGALA, 1936** [*Crocodylus palustris* L.] NMW 565 Kalawewa (Kalawewa, Ceylon), CL, AS, F. F. ESTE, ?, F. F. ESTE, ?, [1 Stopfpräparat] (I/J).
 - [*Crocodylus palustris* L.] NMW 1967 Halaweber (Halaweber, Ceylon), CL, AS, F. F. ESTE, ?, F. F. ESTE, ?, [1 Trockenpräparat - 124 cm] (I/J).
***Crocodylus palustris palustris* LESSON, 1831** [*Crocodylus palustris* L.] NMW 532 Indien (Indien), IND, AS, ?, ?, ?, [1 Schädel mit Unterkiefer] (I/J).
 - [*Crocodylus palustris*] NMW 1960 Indien (Indien), IND, AS, ?, ?, ?, [1 Trockenpräparat - 155 cm] (I/J).
***Crocodylus porosus* SCHNEIDER, 1795** [*Crocodylus porosus* SCH.] NMW 1976 Indien (Indien), IND, AS, ?, ?, ?, [1 Trockenpräparat - 175 cm] (I/J).
 - [*Crocodylus porosus* SCHN.] NMW 1979 ? (?), ?, AS, ?, ?, ?, [1 Trockenpräparat] (I/J).
 - [*Crocodylus porosus*] NMW 2026 ? (?), ?, AS, ?, ?, don. LINSBAUER, 18. 7. 1942, [1 Schädel] (I/A).
 - [*Crocodylus porosus* S.] NMW 31568 ?Indien (Indien?), ?IND, AS, ?, ?, ?, [1 Stopfpräparat] (I/A).
 - [*Crocodylus porosus* S.] NMW 32231 Südostasien (SE-Asien), ?, AS, ?, ?, Alte Sammlung, ?, [1 Haut ohne Kopf] (I/A).
 - [*Crocodylus porosus* SCHN.] NMW 32537 ? (?), ?, AS, ?, ?, Zollbeschlagnahme Nr. 2053/85/34, 1991, [1 Handtasche] (I/A).
***Crocodylus porosus biporcatus* CUVIER, 1807** [*Crocodylus porosus* S.] NMW 531 Nikobaren (Nikobaren), IND, AS, MÜLLER, 1857, Novara-Expedition, 1857-59, [1 Schädel mit Unterkiefer] (I/J).
 - [*Crocodylus porosus* SCHN.] NMW 535 Surabaya, Java (Surabaya, Java), RI, AS, ?, ?, coll. PIETSCHMANN, 1929, [1 Unterkiefer in 8 Teilen] (I/A).
 - [*Crocodylus porosus* S.] NMW 554:1-3 Sumatra (Sumatra), RI, AS, PIETSCHMANN, 1929, ?, ?, [3 Eier] (I/E).
 - [*Crocodylus porosus* S.] NMW 555 Surabaya, Java (Surabaya, Java), RI, AS, PIETSCHMANN, 1929, ?, ?, [1 Skelett in 3 Teilen] (I/J).
 - [*Crocodylus porosus* S.] NMW 1970 Ostindien (Ostindien, Ostasien), IND, AS, ?, ?, ?, [1 Trockenpräparat - 340 cm] (I/A).
 - [*Crocodylus porosus* SCHN.] NMW 1977 Indien (Indien), IND, AS, ?, ?, ?, [1 Trockenpräparat] (I/J).
 - [*Crocodylus porosus* S.] NMW 1982 Tanjung Periuk, Java (Tang-Jong-Briok, Java), RI, AS, F. F. ESTE, 11. 4. 1893, ?, ?, [1 Kopftrophäe, montiert] (I/A).
 - [*Crocodylus porosus* S.] NMW 1983 Tanjung Periuk, Java (Tang-Jong-Briok, Java), RI, AS, F. F. ESTE, 11. 4. 1893, ?, ?, [1 Kopftrophäe, montiert] (I/A).
 - [*Crocodylus porosus* S.] NMW 1984 Tanjung Periuk, Java (Tang-Jong-Briok, Java), RI, AS, F. F. ESTE, 11. 4. 1893, ?, ?, [1 Kopftrophäe, montiert] (I/A).

- [*Crocodylus porosus* S.] NMW 1985 Tanjung Periuk, Java (Tand-Jong-Briok, Java), RI, AS, F. F. ESTE 4. 1893, ?, ?, [1 Kopftrophäe, montiert] (I/A).
- [*Crocodylus porosus* S.] NMW 1986 Surabaya, Java (Surabaja, Java), RI, AS, PIETSCHMANN, 1929, ?, ?, [1 Kopf, gegerbt] (I/A).
- [*Crocodylus porosus* S.] NMW 1987 Surabaya, Java (Surabaja, Java), RI, AS, PIETSCHMANN, 1929, ?, ?, [1 Kopf, gegerbt] (I/A).
- [*Crocodylus porosus* S.] NMW 1988 Surabaya, Java (Surabaja, Java), RI, AS, PIETSCHMANN, 1929, ?, ?, [1 Kopf, gegerbt] (I/A).
- [*Crocodylus porosus* S.] NMW 1989 Surabaya, Java (Surabaja, Java), RI, AS, PIETSCHMANN, 1929, ?, ?, [1 Kopf, gegerbt] (I/A).
- [*Crocodylus porosus* S.] NMW 1990 Surabaya, Java (Surabaja, Java), RI, AS, PIETSCHMANN, 1929, ?, ?, [1 Kopf, gegerbt] (I/A).
- [*Crocodylus porosus* S.] NMW 1991 Surabaya, Java (Surabaja, Java), RI, AS, PIETSCHMANN, 1929, ?, ?, [1 Kopf, gegerbt] (I/A).
- [*Crocodylus porosus* S.] NMW 1992 Surabaya, Java (Surabaja, Java), RI, AS, PIETSCHMANN, 1929, ?, ?, [1 Kopf, gegerbt] (I/A).
- [*Crocodylus porosus* S.] NMW 1993 Surabaya, Java (Surabaja, Java), RI, AS, PIETSCHMANN 1929, ?, ?, [1 Kopf, gegerbt] (I/A).
- [*Crocodylus porosus* S.] NMW 1994 Surabaya, Java (Surabaja, Java), RI, AS, PIETSCHMANN, 1929, ?, ?, [1 Kopf, gegerbt] (I/A).
- [*Crocodylus porosus* S.] NMW 2001 Java (Java, Indonesien), RI, AS, F. F. ESTE, 1893, F. F. ESTE Sammlung Nr.166, ?, [1 Haut ohne Kopf] (I/A).
- [*Crocodylus porosus* S.] NMW 2002 Java (Java, Indonesien), RI, AS, F. F. ESTE, 1893, Coll. F. F. ESTE Nr. 166, ?, [1 Haut ohne Kopf] (I/A).
- [*Crocodylus porosus* C.] NMW 2003 Java (Java), RI, AS, F. F. ESTE, 1893, Coll. ESTE Nr. 157, ?, [1 Haut ohne Kopf] (I/A).
- [*Crocodylus porosus* C.] NMW 2004 Java (Java), RI, AS, F. F. ESTE, 1893, Coll. ESTE Nr. 157, ?, [1 Haut ohne Kopf] (I/A).
- [*Crocodylus porosus* C.] NMW 2005 Java (Java), RI, AS, F. F. ESTE, 1893, coll. ESTE, ?, [1 Haut mit Kopf] (I/A).
- [*Crocodylus porosus* C.] NMW 2021 ?Indien (Indien?), ?IND, AS, ?, ?, ?, [1 Schädel] (I/A).
- [*Crocodylus porosus* C.] NMW 2028 Surabaya, Java (Surabaja, Java, Indonesien), RI, AS, PIETSCHMANN, 1929, ?, ?, [1 Schädel] (I/A).
- [*Crocodylus porosus* C.] NMW 2045 Surabaya, Java (Surabaja, Java), RI, AS, PIETSCHMANN, 1929, ?, ?, [1 Schädel-Rohskelett, ohne Unterkiefer] (I/A).
- [*Crocodylus porosus* C.] NMW 2046 Surabaya, Java (Surabaja, Java), RI, AS, PIETSCHMANN, 1929, ?, ?, [1 Schädel, ohne Unterkiefer] (I/A).
- [*Crocodylus porosus* C.] NMW 2047 Jakarta, Java (Batavia, Java), RI, AS, F. F. ESTE, 1893, coll. ESTE Nr. 10, ?, [1 Schädel, ohne Unterkiefer] (I/A).
- [*Crocodylus porosus* S.] NMW 2052 Surabaya, Java (Surabaja, Java), RI, AS, PIETSCHMANN, 1929, ?, ?, [1 Kopf, gegerbt] (I/A).
- [*Crocodylus porosus* S.] NMW 2053 Surabaya, Java (Surabaja, Java), RI, AS, PIETSCHMANN, 1929, ?, ?, [1 Kopf, gegerbt] (I/A).
- [*Crocodylus porosus* S.] NMW 4220 Java (Java), RI, AS, ?, 4. 12. 1908, Menagerie Schönbrunn, ?, [1 Skelett] (I/A).
- [*Crocodylus porosus* S.] NMW 31572 Jakarta, Java (Kanal bei Batavia, Java), RI, AS, von F. F. ESTE erlegt, 1893, Coll. F. F. ESTE Nr. 18, ?, [1 Stopfpräparat] (I/A).
- [*Crocodylus porosus* S.] NMW 32222 Südostasien (SO-Asien), ?, AS, ?, ?, Alte Sammlung, ?, [1 Stopfpräparat - 225 cm] (I/A).
- [*Crocodylus porosus* S.] NMW 32223 Südostasien (SO-Asien), ?, AS, ?, ?, Alte Sammlung, ?, [1 Stopfpräparat - 190 cm] (I/A).

Crocodylus porosus porosus
SCHNEIDER, 1801 [*Crocodylus porosus* S.] NMW 534 ?Sri Lanka (Ceylon?), ?CL, AS, ?, ?, Schiff ?, ?, [1 Atlas, 2 Gehörknöchelchen, 1 Unterkiefer in 8 Teilen] (I/A).

- [*Crocodylus porosus* S.] NMW 544 Sri Lanka (Ceylon), CL, AS, ?, ?, don. M. LÖBELL, 1898, [129 Zähne und Schädelteile] (I/A).

- [*Crocodylus porosus* S.] NMW 545 Sri Lanka (Ceylon), CL, AS, ?, ?, don. M. LÖBELL, 1898, [222 Knochen und Knochenteile] (I/A).

- [*Crocodylus porosus* S.] NMW 2044 Sri Lanka (Ceylon), CL, AS, ?, ?, Schiff ?, ?, [1 Schädel] (I/A).

- [*Crocodylus porosus* S.] NMW 31568 ?Indien (Indie ?), ?IND, AS, ?, ?, don. R. SCHÖNBERGER, ?, [1 Schädel] (I/A).

- [*Crocodylus porosus* S.] NMW 32230 ? (?), ?, AS, ?, ?, Schiff ? - Alte Sammlung, ?, [1 Haut ohne Kopf] (I/A).

Crocodylus rhombifer **CUVIER, 1807** [*Crocodylus rhombifer* C.] NMW 30822 Kuba (Cuba), C, SA, ?, ?, Alte Sammlung, ?, [1 Trockenpräparat - 142 cm] (I/J).

- [*Crocodylus rhombifer* CUVIER] NMW 32529 ?Kuba (?Cuba), ?C, SA, ?, ?, Zollbeschlagnahme Nr. 1996/85/5, 1991, [1 Stopfpräparat] (I/A).

- [*Crocodylus rhombifer* CUVIER] NMW 32555 ?Kuba (?Cuba), ?C, SA, ?, ?, Zollbeschlagnahme Nr. 3531/86/18, 1991, [1 Stopfpräparat] (I/A).

Crocodylus siamensis **SCHNEIDER, 1801** [*Crocodylus siamensis* S.] NMW 2048 Süd-Vietnam (Cochinchina), VN, AS, ?, ?, Corvette Aurora, 1887, [1 Schädel] (I/A).

- [*Crocodylus siamensis* S.] NMW 2049 Süd-Vietnam (Cochinchina), VN, AS, ?, ?, Corvette Aurora, 1887, [1 Schädel] (I/A).

- [*Crocodylus siamensis* S.] NMW 2050 Laos (Laos), LAO, AS, ?, 1908, Ethnographische Abteilung, ?, [1 Schädel] (I/A).

Gavialis gangeticus (**GMELIN, 1789**) [*Gavialis gangeticus* G.] NMW 558 Indien (Indien), IND, AS, ?, ?, ?, ?, [1

Rohhaut ohne Kopf] (I/A).

- [*Gavialis gangeticus* G.] NMW 562 Ganges (Ganges, Indien), IND, AS, ?, ?, don. STEINDACHNER, ?, [1 Stopfpräparat] (I/A).

- [*Gavialis gangeticus* G.] NMW 1978 Ganges (Ganges, Indien), IND, AS, ?, ?, don. STEINDACHNER, ?, [1 Trockenpräparat - 53 cm] (I/A).

- [*Gavialis gangeticus* G.] NMW 2027 Ganges (Ganges, Indien), IND, AS, ?, ?, don. STEINDACHNER, ?, [1 Schädel] (M/A).

- [*Gavialis gangeticus* G.] NMW 32226 Indien (Britisch Indien), IND, AS, ?, ?, don. STEINDACHNER, 1902, [1 Trockenpräparat - 530 cm] (M/A).

- [*Gavialis gangeticus* G.] NMW 32227 Indien (Britisch Indien), IND, AS, ?, ?, don. STEINDACHNER, 1902, [1 Trockenpräparat - 420 cm] (F/A).

Melanosuchus niger (**SPIX, 1825**) [*Caiman niger* SPIX] NMW 488 Ilha Mexiana bei Pará (Insel Mexiana, bei Pará, Brasilien), BR, SA, STEINDACHNER 11. 1901, Brasilien Expedition, 1903, [1 Ei] (I/E).

- [*Caiman niger* SPIX] NMW 489:1-6 Rio de Janeiro (Rio de Janeiro, Brasilien), BR, SA, ?, ?, Baronin LORETO, 1907, [6 Eier] (I/E).

- [*Caiman niger* SPIX] NMW 2024 Rio Tocantins bei Estado do Pará (Rio Tocantins bei Estado do Pará, Brasilien), BR, SA, STEINDACHNER, 1903, Brasilien Expedition, 1903, [1 Schädel] (I/A).

- [*Caiman niger* SPIX] NMW 2025 Brasilien (Brasilien), BR, SA, STEINDACHNER, 1903, Brasilien Expedition, 1903, [1 Schädel] (I/A).

- [*Melanosuchus niger* (SPIX)] NMW 31559 Brasilien (Brasilien), BR, SA, ?, ?, ?, ?, [1 Stopfpräparat] (I/A).

- [*Melanosuchus niger* SPIX] NMW 31580 Brasilien (Brasilien), BR, SA, ?, ?, ?, ?, [1 Stopfpräparat] (I/A).

- [*Melanosuchus niger* SPIX] NMW 31581 Brasilien (Brasilien), BR, SA, ?, ?, ?, ?, [1 Stopfpräparat] (I/A).

- [*Melanosuchus niger* (SPIX)] NMW 31582 Brasilien (Brasilien), BR, SA, ?, ?, ?, ?, [1 Stopfpräparat] (I/A).

- [*Melanosuchus*] NMW 32549:

1-2 ? (?), ?, SA, ?, ?, Zollbeschlagnahme Nr. 2329/85/35-1881/52, 1991, [2 Brieftaschen] (I).

- [*Melanosuchus niger*] NMW 32559 ? (?), ?, SA, ? ?, Zollbeschlagnahme Nr. 883/V/90/31, 1991, [1 Handtasche] (I).

- [*Melanosuchus niger*] NMW 32560:1-2 ? (?), ?, SA, ? ?, Zollbeschlagnahme, Nr. 883/V/90/31, 1991, [1 Paar Damenschuhe] (I).

- [*Melanosuchus niger*] NMW 32566:1-2 ? (?), ?, SA, ? ?, Zollbeschlagnahme Nr. 121/85/3, 1991, [2 Handtaschen] (I).

- [*Melanosuchus niger* SPIX] NMW 32932 ? (?), ?, SA, ? ?, Zollbeschlagnahme Nr. 238/V/1992, 1992, [1 Handtasche] (I/?).

- [*Melanosuchus niger* SPIX] NMW 32933 ? (?), ?, SA, ? ?, Zollbeschlagnahme, Nr. 238/V/1992, 1992, [1 Gürtel] (I/?).

***Osteolaemus tetraspis* COPE, 1861**

[*Osteolaemus tetraspis* COPE] NMW 1974 Kisangani (Stanleyville, Belgisch-Kongo), RCB, AF, ?, ?, don. Tiergarten Schönbrunn, 3. IV. 1950., [1 Trockenpräparat] (M/J).

- [*Crocodylus tetraspis* COPE] NMW 32530 Afrika (?Afrika), ?, AF, ? ?, Zollbeschlagnahme Nr. 1996/85/5, 1991, [1 Stopfpräparat] (I/A).

***Osteolaemus tetraspis osborni* (SCHMIDT, 1919)** [*Osteolaemus tetraspis*] NMW 1971 Kisangani (Stanleyville, Belg. Kongo), RCB, AF, ?, ?, Tiergarten Schönbrunn, 3. 4. 1950 (1950/51-14), [1 Haut ohne Kopf] (M/J).

***Osteolaemus tetraspis tetraspis* COPE, 1861** [*Osteolaemus tetraspis* C.] NMW 4205 West-Afrika (Westafrika), ?, AF, ? ?, gekauft von MARIANI, 1919, [1 Skelett] (I/A).

- [*Osteolaemus tetraspis* C.] NMW 31590 Bonaberi (Alt-Calabar, Westafrika), KAM, AF, ?, ?, ?, ?, [1 Stopfpräparat] (I/A).

***Paleosuchus palpebrosus* (CUVIER, 1807)** [*Caiman palpebrosus* CUV.] NMW 1961 Brasilien (Brasilien), BR, SA, NATTERER, 1828, ? ?, [1 Trockenpräparat - 121 cm] (M/J).

- [*Paleosuchus palpebrosus* (CUVIER)] NMW 31555 Brasilien (Brasilien), BR, SA, ?, ?, ?, ?, [1 Stopfpräparat] (M/A).

- [*Paleosuchus palpebrosus* CUV.] NMW 31557 Uvai Aschanea bei Jacobina (Aschanea bei Jacobina, Brasilien), BR, SA, ?NATTERER, 1828 Nr. 157, ? ?, [1 Stopfpräparat] (M/A).

- [*Paleosuchus palpebrosus* CUV.] NMW 31565 Uvai Aschanea-Jacobina in der Bororo (Uvai Aschanea-Jacobina in der Bororo, Brasilien), BR, SA, ?, NATTERER, ?, 25. 3. 1828, [1 Stopfpräparat] (I/A).

- [*Paleosuchus palpebrosus* CUV.] NMW 31566 Brasilien (Brasilien), BR, SA, ?, ?, ?, ?, [1 Stopfpräparat] (M/A).

- [*Paleosuchus palpebrosus* CUV.] NMW 31583 Uvai Aschanea-Jacobina (Aschanea-Jacobina, Brasilien), BR, SA, ?, NATTERER, ?, 3. 1828, [1 Stopfpräparat] (I/A).

- [*Paleosuchus palpebrosus* CUV.] NMW 31587 Brasilien (Brasilien), BR, SA, ?, ?, ?, ?, [1 Stopfpräparat] (I/A).

***Paleosuchus trigonatus* (SCHNEIDER, 1801)** [*Paleosuchus trigonatus* SCHN.] NMW 31561 Brasilien (Brasilien), BR, SA, ?, ?, ?, ?, [1 Stopfpräparat] (M/A).

***Tomistoma schlegelii* (MÜLLER, 1838)** [*Tomistoma schlegelii* M.] NMW 524 Moara bei Tewah, Borneo (Moara-Teweh, Borneo), RI, AS, BREITENSTEIN, ?, don. STEINDACHNER, 1883, [1 Schädel] (I/A).

- [*Tomistoma schlegelii* M.] NMW 528 Moara bei Tewah, Borneo (Moara-Teweh, Borneo), RI, AS, BREITENSTEIN, ?, don. STEINDACHNER, 1883, [1 Schädel] (I/A).

- [*Tomistoma schlegelii* M.] NMW 561 ? (?), ?, AS, ?, ?, ?, ?, [1 Stopfpräparat] (I/J).

- [*Tomistoma schlegelii* M.] NMW 2029 Borneo (Borneo, Indonesien), RI, AS, ?, ?, Novara Expedition, 1857-59, [1 Schädel] (I/A).

- [*Tomistoma schlegelii* M.] NMW 2030 Borneo (Borneo, Indonesien), RI, AS, ?, ?, Novara Expedition, 1857-59,

[1 Schädel] (I/A).
 - [*Tomistoma schlegelii* M.]
 NMW 2031 Borneo (Borneo, Indonesien),
 RI, AS, ?, ?, Novara Expedition, 1857-59,
 [1 Schädel] (I/A).
 - [*Tomistoma schlegelii* M.]
 NMW 15626 ? (?), ?, AS, ?, ?, G.

SCHNEIDER, ?, [Extremitätenknochen]
 (I/A).
 - [*Tomistoma schlegelii* M.]
 NMW 31593 Borneo (Borneo, Indonesien),
 RI, AS, ?, ?, ?, ? [1 Stopfpräparat]
 (I/A).

Ordnung S q u a m a t a

Unterordnungen A m p h i s b a e n i a und S a u r i a

Ablepharus kitaibelii fitzingeri
MERTENS & MÜLLER, 1940 [*Ablepharus
 pannonicus* FITZ.] NMW 751 Zypern
 (Cypern), CY, EU, ?KOTSCHY, ?, ?, ?,
 [116 Skeletteile] (I/A).

Acanthodactylus boscianus (DAU-
DIN, 1802) [*Acanthodactylus boscianus*
 D.] NMW 621 Ägypten (Ägypten), EGY,
 AF, ?, 12. 1. 1856, ?, ?, [1 Schädel in 60
 Teilen] (I/A).

- [*Acanthodactylus boscianus*
 (D.)] NMW 800 Ägypten (Ägypten),
 EGY, AF, ?, 12. 1. 1856, ?, ?, [1 Skelett,
 montiert] (I/A).

Acanthosaura lepidogaster (CUVI-
ER, 1829) [*Acanthosaura lamnidentata*
 BOUL.] NMW 842 Burma (Birma), BUR,
 AS, ?, ?, WERNER, 3. 1894, [1 Skelett,
 montiert] (I/A).

Agama sp. [*Agama spec?*] NMW 944
 ? (?), ?, ?, ?, ?, ?, ?, [1 Skelett in 8 Teil-
 en] (I/A).

Agama agama africana (HALLO-
WELL, 1844) [*Agama colonorum* DAU.]
 NMW 579 Dagana (Dagana, Senegal),
 SN, AF, ?, ?, STEINDACHNER, 1868,
 [2 Schädel in 5 Teilen] (I/A).

- [*Agama colonorum* DAU.]
 NMW 588 Dagana (Dagana, Senegal),
 SN, AF, ?, ?, STEINDACHNER, 1868,
 [107 Skeletteile] (I/A,J).

- [*Agama colonorum* DAU.]
 NMW 589 Dagana (Dagana, Senegal),
 SN, AF, ?, ?, STEINDACHNER, 1868,
 [109 Skeletteile] (I/A).

- [*Agama colonorum* DAU.]
 NMW 713 ? (?), ?, AF, ?, ?, ?, ?, [1 lin-
 kes Hinterbeinskelett] (I/A).

Agama agama agama (LINNAEUS,
1758) [*Agama agama* L.] NMW 943 Da-
 gana (Dagana, Senegal), SN, AF, ?, ?,
 STEINDACHNER 1868, [16 Teile eines
 Skeletts] (I/A).

Agama atra atra DAUDIN, 1802
 [*Agama atra* DAU.] NMW 569 Kapland
 (Cap, Südafrika), ZA, AF, ?, ?, ?, ?, [1
 Schädel in 4 Teilen] (T/A).

[*Agama atra* DAU.] NMW 577 Kap-
 land (Cap, Südafrika), ZA, AF, ?, ?, ?, ?,
 [1 Schädel in 4 Teilen] (I/J).

- [*Agama atra* DAU.] NMW 580
 Kapland (Cap, Südafrika), ZA, AF, ?, ?,
 ?, ?, [1 Schädel in 43 Teilen] (I/A).

- [*Agama atra* Dau.] NMW 583
 Kapland (Cap, Südafrika), ZA, AF, ?, ?,
 ?, ?, [1 Schädel in 49 Teilen] (I/A).

- [*Agama atra* DAU.] NMW 584
 Kapland (Cap, Südafrika), ZA, AF, ?, ?,
 ?, ?, [1 Schädel in 55 Teilen] (I/A).

- [*Agama atra* DAUD.] NMW
 585 Kapland (Cap, Südafrika), ZA, AF, ?,
 ?, ?, ?, [135 Skeletteile und Partikel]

(I/A).

Algyroides nigropunctatus (DUMÉ-
RIL & BIBRON, 1839) [*Algiroides*
nigropunctatus D. & B.] NMW 797
Rijeka, Istrien (Fiume), YU, EU, MANN,
X. 1854, ?, ?, [1 Skelett, montiert] (I/A).

Amblyrhynchus cristatus BELL,
1825 [*Amblyrhynchus cristatus* B.] NMW
32265 James Insel, Galapagos (James In-
sel, Galapagos), EC, SA, STEINDACH-
NER, 1874, don. STEINDACHNER, ?,
[1 Skelett, montiert] (I/A).

Ameiva ameiva ameiva (LINNAE-
US, 1758) [*Ameiva surinamensis* LAUR.]
NMW 878 Mündung des Magdalenen
Stromes (Mündung des Magdalenen Strom-
es, Kolumbien), CO, SA, GROHNSK, 11.
1. 1877, ?, ?, [1 Skelett ohne Schädel]
(I/A).

- [*Ameiva surinamensis* LAUR.]
NMW 882 Caceres (Caceres, Surinam),
SME, SA, GROSSKOPF, 1850, ?, ?, [1
Skelett, montiert] (I/A).

- [*Ameiva surinamensis* GRAY]
NMW 913 ?Caicara (Kakaira, Brasilien),
BR, SA, NATTERER, 13. 7. 1828, ?, ?,
[1 Skelett, montiert] (I/A).

Amphibolurus barbatus barbatus
CUVIER, 1829 [*Amphibolurus barbatus*
C.] NMW 831 Australien (Neu Holland -
Indonesien) AUS, AU, ?, 1857, Novara
Expedition, 1857-1859, [1 Skelett, mon-
tiert] (I/A).

- [*Amphibolurus barbatus* C.]
NMW 2071 Australien (Neu Holland -
Indonesien), AUS, AU, ZELEBOR, ?, ?,
?, [1 Stopfpräparat] (I/A).

Amphibolurus decresii (DUMÉRIL
& BIBRON, 1837) [*Amphibolurus decre-*
sii D. & B.] NMW 574 Seven-Hills, Adela-
ide (Seven-Hills, Adelaide, Australia),
SAU, AU, STEINDACHNER, 1878, ?, ?,
[1 Schädel in 3 Teilen] (I/A).

- [*Amphibolurus decresii* D. &
B.] NMW 714 ? (?), AUS, AU, ?, ?, ?, ?,
[4 Teile eines Extremitätenskelettes] (I/A).

Amphibolurus muricatus (SHAW,
1790) [*Amphibolurus muricatus* WHITE]
NMW 818 Australien (Australien), AUS,
AU, BOUCART, 1891, ?, ?, [1 Skelett,
montiert] (I/A).

- [*Amphibolurus muricatus* WH.]
NMW 855 Australien (Neu Holland),

AUS, AU, ?, 3. 1876, ?, ?, [1 Skelett,
montiert] (I/A).

Amphisbaena alba LINNAEUS,
1758 [*Amphisbaena alba* L.] NMW 810
Surinam (Surinam), SME, SA, ?, ?, ?, ?,
[1 Skelett, montiert] (I/A).

- [*Amphisbaena alba* L.] NMW
894 Südamerika (Südamerika), ?, SA, ?, ?,
?, ?, [1 Skelett, montiert] (I/A).

Amphisbaena darwini DUMÉRIL
& BIBRON, 1839 [*Amphisbaena darwini*
D. & B.] NMW 950 Santa Cruz (Sa. Cruz,
Südamerika), ?, SA, STEINDACHNER,
?, don. STEINDACHNER, 2. 1905 75. f.,
[1 Skelett, montiert] (I/A).

Amphisbaena fuliginosa LINNAE-
US, 1758 [*Amphisbaena fuliginosa* L.]
NMW 959:1-2 östliches Peru (Östl. Peru),
PE, SA, ?, 1. 1874, ?, ?, [2 Skelette, mon-
tiert] (I/A).

Anguis fragilis fragilis LINNAEUS,
1758 [*Anguis fragilis* L.] NMW 742 Um-
gebung von Wien (Umgebung von Wien),
A, EU, ?, ?, ?, ?, [1 Schädel] (I/A).

- [*Anguis fragilis* L.] NMW 750:
1-2 Österreich (Österreich), A, EU, ?, 3.
1869, ?, ?, [2 Schädel in 3 bzw. 10 Teilen]
(I/A).

- [*Anguis fragilis* L.] NMW 914
Österreich (Österreich), A, EU, ?, 1862,
?, ?, [1 Skelett, montiert] (I/A).

- [*Anguis fragilis* L.] NMW
16848 Wienerwald, Niederösterreich (Wie-
ner-Wald, Österreich), A, EU, ?, ?, vom
ORF angekauft, ?, [1 Skelett] (I/A).

Barisia imbricata (WIEGMANN,
1834) [*Gerrhonotus imbricatus* WIEG.]
NMW 772 Mexiko (Mexiko), MEX, NA,
BILLIMEK, ?, ?, ?, [58 Schädelteile]
(I/A).

- [*Barisia imbricatus* WIEG.]
NMW 773 Mexiko (Mexiko), MEX, NA,
BILLIMEK, ?, ?, ?, [76 Skeletteile] (I/A).

Basiliscus sp. [*Basiliscus spec.?*]
NMW 904 Südamerika (Südamerika), ?,
SA, ?, ?, ?, ?, [1 Skelett, montiert] (I/A).

Basiliscus basiliscus basiliscus LIN-
NAEUS, 1758 [*Basiliscus americanus*
LAUR.] NMW 603 Insel Salamanca, Mag-
dalenen-Strom (Ins. Salamanca, Magdale-
nen-Strom), CO, SA, GROSSKOPF,
1877, ?, ?, [1 Schädel in 3 Teilen] (I/A).

- [*Basiliscus americanus* LAUR.]

NMW 903 Chepo (Chepo, ?isthüm), PA, SA, STEINDACHNER, 1880, ?, ?, [1 Skelett, montiert] (M/A).

- [*Basiliscus americanus* LAUR.] NMW 932 Insel Salamanca, Magdalenen-Strom (Insel Salamanca, Magdalenen-Strom), CO, SA, GROSSKOPF, 1877, ?, ?, [1 Skelett ohne Schädel, montiert] (F/A).

Brachylophus fasciatus (BROYN-IART, 1780) [*Brachylophus fasciatus* BROYN.] NMW 673 Fidji Inseln (Fidschi Inseln), FID, PO, REISCHEK, 1891, ?, ?, [1 Schädel in 3 Teilen,] (I/A).

- [*Brachylophus fasciatus* BRO.] NMW 901 Fidji Inseln (Fidschi Inseln), FID, PO, REISCHEK, 1891, ?, ?, [1 Skelett ohne Schädel, montiert] (I/A).

Brookesia superciliaris (KUHL, 1820) [*Brookesia superciliaris* K.] NMW 609 Nossi-Be (Nossi-Be, Madagascar), RM, AF, BRANCZIK, 1890, ?, ?, [28 Skeletteile] (I/A).

- [*Brookesia superciliaris* K.] NMW 610 Nossi-Be (Nossi-Be, Madagascar), RM, AF, BRANCZIK, 1890, ?, ?, [46 Skeletteile] (I/A).

- [*Brookesia superciliaris* K.] NMW 1794:1-2 Nossi-Be (Nossi-Be, Madagascar), RM, AF, BRANCZIK, 1892, ?, ?, [2 Skelette, montiert] (I/A).

Calotes sp. [*Calotes* spec.?] NMW 571 ? (?), ?, AS, ?, ?, ?, ?, [1 Schädel in 3 Teilen] (I/A).

- [*Calotes* spec.?] NMW 573 ? (?), ?, AS, ?, ?, ?, ?, [1 Schädel in 3 Teilen] (I/A).

- [*Belua* spec.?] NMW 791 ? (?), ?, AS, ?, ?, ?, ?, [1 Skelett, montiert] (I/A).

Calotes boulengeri (DORIA, 1888) [*Dendragama boulengeri* D.] NMW 899 Padang, Sumatra (Padang) RI, AS, I. SCHILD, 1899, ?, ?, [1 Skelett, montiert] (M/A).

Calotes calotes (LINNAEUS, 1758) [*Calotes ophiomachus* MERREM] NMW 600 Asien (Asien), ?, AS, ?, ?, ?, ?, [118 Skeletteile] (I/A).

Calotes cristatellus (KUHL, 1820) [*Calotes cristatellus* K.] NMW 575 Java (Java), RI, AS, MOSCOWITZ, ?, ?, ?, [1 Schädel in 3 Teilen] (I/A).

- [*Calotes cristatellus* K.] NMW 581 Java (Java), RI, AS, STEINDACHNER, 1884, ?, ?, [1 Schädel in 39 Teilen] (I/A).

- [*Calotes cristatellus* K.] NMW 592 Java (Java), RI, AS, STEINDACHNER, 1884, ?, ?, [174 Skeletteile] (I/A).

- [*Calotes cristatellus* K.] NMW 746 ? (?), ?, AS, ?, ?, ?, ?, [2 Extremitäten] (I/A).

- [*Calotes cristatellus* K.] NMW 853 Java (Java), RI, AS, STEINDACHNER, ?, don. STEINDACHNER, ?, [1 Skelett, montiert] (I/A).

Calotes jubatus (DUMÉRIL & BIBRON, 1837) [*Calotes jubatus* D. & B.] NMW 602 Java (Java), RI, AS, ?, 1857, Novara Expedition, 1857-1859, [135 Skeletteile] (I/A).

- [*Calotes jubatus* D. & B.] NMW 850 Java (Java), RI, AS, ?, 1857, Novara Expedition, 1857-1859, [1 Skelett, montiert] (I/A).

- [*Calotes jubatus* D. & B.] NMW 884 Java (Java), RI, AS, ADENSAMER, 1907, ?, ?, [1 Skelett, montiert] (I/A).

- [*Calotes jubatus* D. & B.] NMW 909 ? (?), ?, AS, ?, ?, ?, ?, [6 Skeletteile] (I/A).

Calotes lineatus lineatus DAUDIN, 1802 [*Draco lineatus* WIEGMANN] NMW 705 Java (Java), RI, AS, ?, 12. 3. 1825, ?, ?, [1 Skelett in 7 Teilen] (I/A).

Calotes mystaceus DUMÉRIL & BIBRON, 1837 [*Calotes mystaceus* D. & B.] NMW 601 ? (?), ?, AS, ?, ?, ?, ?, [126 Skeletteile] (I/A).

Calotes versicolor (DAUDIN, 1802) [*Calotes versicolor* D. & B.] NMW 568 Indien oder Vietnam (Indien-Vietnam), ?, AS, STOLICZKA, 4. 4. 1865, ?, ?, [1 Schädel in 3 Teilen] (I/A).

- [*Calotes versicolor* D. & B.] NMW 582 Kalkutta (Kalkutta), IND, AS, STOLICZKA, 4. 4. 1865, ?, ?, [1 Schädel in 49 Teilen] (I/A).

- [*Calotes versicolor* D. & B.] NMW 594 Kula-Kalkutta-Chamba (Kula-Kalkutta-Chamba), IND, AS, STOLICZKA, 1865, ?, ?, [56 Skeletteile] (I/A).

- [*Calotes versicolor* D. & B.] NMW 786 Kula->Kalkutta (Kula-Kalkut-

ta), IND, AS, STOLICZKA, 2. 1865, ?,
?, [1 Skelett, montiert] (I/A).

- [*Calotes versicolor* D. & B.]
NMW 902:1-2 Madras (Madras), IND,
AS, ?, 1857, Novara Expedition, 1857-
1859, [2 Skelette, montiert] (I/A).

- [*Calotes versicolor* DAUDIN]
NMW 21035:1-2 Hurdwar (Hurdwar), ?,
AS, ?, ?, don. STOLICZKA, 1874. II., [1
Trockenpräparat] (I/A).

**Calumma globifer GÜNTHER,
1879** [*Chamaeleon globifer* GTHR.]
NMW 7920 Madagaskar (Madagascar),
RM, AF, coll. HILDEBRANDT, ?, don.
STEINDACHNER, 1863, [1 Trockenprä-
parat] (I/A).

Calumma parsonii (CUVIER, 1824)
[*Chamaeleo parsonii* CUV.] NMW 612
Madagaskar (Madagascar) RM, AF, ?, ?,
im Tausch vom Museum Paris, 1863, [13
Teile eines Schädels] (I/A).

**Chalcides mionecton (BOETTGER,
1873)** [*Chalcides mionecton* BÖTTG.]
NMW 757 Casablanca (Casablanca, Ma-
rokko), MA, AF, ?, 1887, ?, ?, [5 Skelett-
teile] (I/A).

- [*Chalcides mionecton* B.]
NMW 895:1-2 Casablanca (Casablanca,
Marokko), MA, AF, ?, 1887, ?, ?, [2 Ske-
lette, montiert] (I/A).

- [*Chalcides mionecton* BOE.]
NMW 720 Casablanca (Casablanca, Ma-
rokko), MA, AF, ?, ?, ?, ?, [1 Rohschä-
del] (I/A).

**Chalcides ocellatus ocellatus
(FORSKAL, 1882)** [*Chalcides ocellatus*
WAGL.] NMW 820 Griechenland (Grie-
chenland), GR, EU, STEINDACHNER,
?, ?, ?, [1 Skelett, montiert] (I/A).

**Chalcides ocellatus tiligugu (GME-
LIN, 1789)** [*Chalcides tridactylus* LAUR.]
NMW 763 Sizilien (Sicilien, Italien) I,
EU, ?, 6. 3. 1830, ?, ?, [1 Schädel in 6
Teilen sowie 161 Skeletteile] (I/A).

- [*Chalcides ocellatus* WAGL.]
NMW 778 Sardinien (Sardinien), I, EU, ?,
5. 3. 1827, ?, ?, [91 Skeletteile] (I/A).

- [*Chalcides ocellatus* FORS-
KAL] NMW 870 Italien (Italien), I, EU,
SIEBENROCK, 1892, ?, ?, [1 Skelett,
montiert] (I/A).

- [*Chalcides lineatus* LENCK ?]
NMW 917 Sizilien (Sizilien, Italien), I,

EU, ?, ?, ?, ?, [1 Skelett ohne Schädel,
montiert] (I/A).

**Chalcides polylepis BOULENGER,
1890** [*Chalcides simonyi* STEINDACH-
NER] NMW 858 Fuerteventura, Gran
Canaria (Fuerteventura, Kanarische Inseln)
E, EU, SIMONY, 1890, ?, ?, [1 Skelett,
montiert] (I/A).

- [*Chalcides simonyi* STEIN-
DACHNER] NMW 869 Fuerteventura,
Gran Canaria (Fuerteventura, Kanarische
Inseln) E, EU, SIMONY, 1890, ?, ?, [1
Skelett, montiert] (I/A).

**Chalcides viridanus (GRAVEN-
HORST, 1851)** [*Chalcides viridanus* GR.]
NMW 752 Teneriffa, Gran Canaria (Tene-
riffe, Kanarische Inseln) E, EU, BRUN-
NER, 1889, ?, ?, [1 Schädel in 3 Teilen
sowie 108 Skeletteile] (I/A).

- [*Chalcides viridanus* GR.]
NMW 756 Teneriffa, Gran Canaria (Tene-
riffe, Kanarische Inseln) E, EU, BRUN-
NER, 1889, ?, ?, [47 Schädelteile] (I/A).

**Chamaeleo chamaeleon (LINNAE-
US, 1758)** [*Chamaeleon vulgaris* DAUD.]
NMW 717 ? (?), ?, ?, ?, ?, ?, ?, [1
Schädel und 1 Stück Wirbelsäule] (I/A).

- [*Chamaeleo vulgaris* DAUD.]
NMW 1789 Afrika (Afrika), ?, AF, ?, ?,
ADENSAMER, ?, [1 Skelett, montiert]
(I/A).

**Chamaeleo chamaeleon chamaeleon
(LINNAEUS, 1758)** [*Chamaeleo vulgaris*
DAUD.] NMW 611 Ägypten (Ägypten),
EGY, AF, ?, ?, ?, ?, [49 Skeletteile]
(I/A).

- [*Chamaeleo vulgaris* DAUD.]
NMW 721 Ägypten (Ägypten), EGY, AF,
?, ?, ?, ?, [1 Skelett in 7 Teilen] (I/A).

- [*Chamaeleo vulgaris* DAUD.]
NMW 1791 Ägypten (Ägypten), EGY,
AF, ?, ?, Alte Sammlung, ? IX. 7., [1
Skelett, montiert] (I/A).

- [*Chamaeleo vulgaris* DAUD.]
NMW 1792 Ägypten (Ägypten), EGY,
AF, ?, ?, Alte Sammlung, ? XXII. 2., [1
Skelett ohne Schädel, montiert] (I/A).

- [*Chamaeleon vulgaris* DAUD.]
NMW 7458:1-2 Tripoli (Tripolis), LY,
AF, ?, ?, ?, ? XVII. 14.-14.a., [2
Trockenpräparate] (I/A).

**Chamaeleo chamaeleon recticrista
BOETTGER, 1880** [*Chamaeleo vulgaris*

DAUD.] NMW 1788 Beirut (Beiruth, Libanon), RL, AS, ?, 1890, don. OTTO, 1890, [1 Skelett, montiert] (I/A).

Chamaeleo dilepis LEACH, 1819 [*Chamaeleo dilepis* LEACH] NMW 727 Dares-Salam (Dar-es-Salam, Tansania), EAT, AF, ?, 1906, ?, ?, [1 Skelett in 10 Teilen] (I/A).

Chamaeleo dilepis dilepis LEACH, 1819 [*Chamaeleo dilepis* L.] NMW 1795 Dares-Salam (Dar-es-Salam, Tansania), EAT, AF, ?, ?, don. STEINDACHNER, 5. 1. 1898, [1 Skelett, montiert] (F/A).

Chamaeleo monachus GRAY, 1865 [*Chamaeleo monachus* G.] NMW 1797 Sokotra, Hagier Gebirge (Socotra, Hagier Geb., Süd-Arabien) YEM, AF, SIMONY, 1898, Süd-Arabien Expedition, 1898, [1 Skelett, montiert] (M/A).

Cnemidophorus lemniscatus (LINNAEUS, 1758) [*Cnemidophorus lemniscatus* DAUD.] NMW 928 Mündung des Magadalenenstromes (Mündung des Magadalenen-Stromes), CO, SA, ?, 1. 1877, ?, ?, [1 Skelett ohne Schädel] (I/A).

Conolophus subcristatus (GRAY, 1831) [*Conolophis subcristatus* G.] NMW 32267 Insel Albermarle, Galapagos (Albermarle, Galapagos), EC, SA, STEINDACHNER, 1874, ?, ?, [1 Skelett, montiert, Präparation LANG, 1889] (I/A).

Cordylus cordylus cordylus (LINNAEUS, 1758) [*Zonurus cordylus* L.] NMW 707 Kapland (Cap, Südafrika), ZA, AF, ?, ?, ?, [15 Teile eines Schädels] (I/A).

Corythophanes hernandesii (WIEGMANN, 1831) [*Corythophanes hernandesii* W.] NMW 737 Mexiko (Mexiko), MEX, NA, STEINDACHNER, 1874, ?, ?, [45 Schädelteile] (I/A).

- [*Corythophanes hernandesii* W.] NMW 841 Mexiko (Mexiko), MEX, NA, STEINDACHNER, 1874, ?, ?, [1 Skelett, montiert] (I/A).

- [*Corythophanes hernandesii* W.] NMW 862 Mexiko (Mexiko), MEX, NA, ?, ?, STEINDACHNER, 1874-75, [1 Skelett ohne Schädel, montiert] (I/A).

Ctenotus lesueurii (DUMÉRIE & BIBRON, 1839) [*Lygosoma lesueurii* D. & B.] NMW 769 Australien (Australien), AUS, AU, BOUCART, 1881, ?, ?, [129

Skeletteile] (I/A).

Ctenotus taeniolatus (WHITE, 1790) [*Lygosoma taeniolatum* WH.] NMW 829 Sydney, New South Wales, (Sydney), NSW, AU, STEINDACHNER, 8. 1. 1886, ?, ?, [1 Skelett, montiert] (I/A).

Cyclodina ornata (GRAY, 1841) [*Lygosoma ornatum* G.] NMW 806 Neu-seeland (Neu Seeland - N. & S. Inseln), NZ, AU, REISCHEK, 1881, ?, ?, [1 Skelett, montiert] (I/A).

Cyclura cornuta BONNATERRE, 1789 [*Metopocerus cornutus*] NMW 1677 Gonaives (Gonaives, Haiti), RH, SA, ?, ?, LINNAEA, 1888, [1 Skelett montiert] (I/A).

Cyrtopodion scaber (HEYDEN, 1827) [*Cyrtodactylus scaber* HEYD.] NMW 32857 Vereinigte Arabische Emirate (V.A.E.), ET, AS, leg. TIEDEMANN, 1979, don. TIEDEMANN, 1979, [1 Mummie] (I/A).

Diplolaemus darwinii BELL, 1843 [*Diplolaemus darwinii* B.] NMW 834 Lago Nehuel Huapi, (Lago Nehuel Huapi), ?, SA, ?, ?, STEINDACHNER, 1908, [1 Skelett, montiert] (I/A).

Dracaena guianensis DAUDIN, 1802 [*Dracaena guyanensis* DAUD.] NMW 4207 ? (?), ?, SA, ?, ?, ?, [1 Stopfpräparat] (I/A).

Draco volans volans LINNAEUS, 1758 [*Draco volans* L.] NMW 590 Java (Java), RI, AS, ?, 1857, Novara Expedition, 1857-1859, [175 Skeletteile] (I/A).

- [*Draco volans* L.] NMW 591 Bogor, Java (Buitenzorg, Java), RI, AS, ?, ?, ADENSAMER, 1895, [135 Skeletteile] (I/A).

- [*Draco volans* L.] NMW 792 Java (Java), RI, AS, ?, ?, ?, [1 Skelett, montiert] (I/A).

Egernia cunninghami (GRAY, 1832) [*Egernia cunninghami* GRAY] NMW 12286 Queensland (Queensland, Australien), QUE, AU, ?, ?, gekauft von GERRARD (London), ?, [1 Trockenpräparat] (I/A).

Egernia major GRAY, 1845 [*Egernia major* G.] NMW 4208 Australien (Neu Holland), AUS, AU, ?, 1857, Novara Expedition, 1957-1859 [1 Stopfpräparat]

(I/A).

***Egernia whitii* LACEPEDE, 1804** [*Egernia whitii* L.] NMW 793:1-2 Süd-Australien (Süd-Australien), SAU, AU, REISCHEK, 1891, ?, ?, [2 Skelette, montiert] (I/A).

***Enyalioides laticeps festae* PERACCA, 1897** [*Enyalioides festae* P.] NMW 923 Casondelete (Casondelete, NW-Ecuador), EC, SA, W. ROSENBERG, 1900, WERNER, Kat. No. 1592, ?, [33 Skeletteile] (I/A).

***Enyalius iheringii* BOULENGER, 1885** [*Enyalius iheringii* B.] NMW 937 Joinville (Joinville, Brasilien), BR, SA, ?, ?, STEINDACHNER, 1913, [1 Skelett, montiert] (I/A).

***Eremias arguta* (PALLAS, 1773)** [*Eremias arguta* P.] NMW 682:1-2 ? (?), ?, ?, ?, ?, ?, [2 Skelette in 32 Teilen] (I/A).

***Eremias velox velox* (PALLAS, 1771)** [*Eremias velox* P.] NMW 622 Margelan, Uzbekistan (Turkestan, Neu-Margelan), SU, AS, STAUDINGER, 1892, ?, ?, [1 Schädel in 52 Teilen] (I/A).

- [*Eremias velox* P.] NMW 822 Margelan, Uzbekistan (Turkestan, Neu-Margelan), SU, AS, STAUDINGER, 1892, ?, ?, [1 Skelett, montiert] (I/A).

***Eulamprus quoyi* (DUMÉRIL & BIBRON, 1837)** [*Lygosoma quoyi* D. & B.] NMW 863 Neu Süd Wales (New South Wales), NSW, AU, STEINDACHNER, 4. 2. 1864, ?, ?, [1 Skelett, montiert] (I/A).

***Eumeces schneiderii* (DAUDIN, 1802)** [*Eumeces schneiderii* D.] NMW 851 Nordafrika (Nord-Afrika), ?, AF, STEINDACHNER, 31. 1. 1866, ?, ?, [1 Skelett, montiert] (I/A).

***Eumeces schneiderii algeriensis* PETERS, 1864** [*Eumeces schneiderii algeriensis* P.] NMW 886 Mostaganem (Mazagan, Algerien), DZ, AF, ?, Oktober 78, STEINDACHNER, 1900, [1 Skelett, montiert] (I/A).

***Eumeces schneiderii schneiderii* (DAUDIN, 1802)** [*Eumeces schneiderii schneiderii* D.] NMW 790 Ägypten (Ägypten), EGY, AF, ?, ?, STEINDACHNER, ?, [1 Skelett, montiert] (I/A).

***Furcifer oustaleti* (MOCQUARD, 1894)** [*Chamaeleo oustaleti* MOC.] NMW

1793 Antsiranana (Diego Suarez) RM, AF, ?, ?, Schiff Zenta, 1904. IV. 1. c, [1 Skelett, montiert] (M/A).

***Furcifer pardalis* (CUVIER, 1829)** [*Chamaeleo pardalis* CUV.] NMW 1798 Madagaskar (Madagascar) RM, AF, VOELTZKOW, 1912, ?, ?, [1 Skelett, montiert] (I/A).

***Gallotia* sp.** [*Lacerta spec.* ?] NMW 701 Kanarische Inseln (Kanarische Inseln), E, EU, ?, ?, ?, ?, [9 fossile Skeletteile] (I/A).

***Gallotia atlantica* (PETERS & DORIA, 1882)** [*Lacerta atlantica* P.] NMW 635 Arcife, Lanzarote (Arcife, Lanzarote, Kanarische Inseln), E, EU, SIMONY, 1890, ?, ?, [1 Schädel in 57 Teilen] (I/A).

- [*Lacerta atlantica* P.] NMW 639 Arcife, Lanzarote (Arcife, Lanzarote, Kanarische Inseln), E, EU, SIMONY, 1890, ?, ?, [24 Schädelteile] (I/A).

- [*Lacerta atlantica* P.] NMW 655 Yaiza, Lanzarote (Yaiza, Lanzarote, Kanarische Inseln), E, EU, SIMONY, 1890, ?, ?, [66 Schädelteile] (I/A).

- [*Lacerta atlantica* P.] NMW 643 Insel Alegranza bei Lanzarote (Alegranza, Kanarische Inseln), E, EU, SIMONY, 1891, ?, ?, [1 Schädel in 3 Teilen] (I/A).

- [*Lacerta atlantica* P.] NMW 676 Yaiza, Lanzarote (Yaiza, Lanzarote, Kanarische Ins.), E, EU, SIMONY, 1890, ?, ?, [62 Schädelteile] (I/A).

- [*Lacerta atlantica* P.] NMW 889:1-2 Haria, Lanzarote (Haria, Kanarische Inseln), E, EU, SIMONY, 1890, ?, ?, [2 Skelette, montiert] (I/A).

- [*Lacerta atlantica* P. & D.] NMW 2486 Lanzarote (Lanzarote), E, EU, ?, ?, ?, ?, [1 Schädel] (I/A).

- [*Lacerta atlantica* P.] NMW 929 Yaiza, Lanzarote (Yaiza, Lanzarote, Kanarische Ins.), E, EU, SIMONY, 1890, ?, ?, [1 Skelett ohne Schädel] (I/A).

***Gallotia galloti* (DUMÉRIL & BIBRON, 1839)** [*Lacerta galloti* D. & B.] NMW 627 Teneriffa (Tenerife, Kanarische Inseln), E, EU, SIMONY, 1889, ?, ?, [1 Schädel in 75 Teilen] (I/A).

- [*Lacerta galloti* D. & B.] NMW 665 Teneriffa (Tenerife, Kanarische Inseln), E, EU, BRUNNER, 1889, ?, ?,

[64 Schädelteile] (I/A).

- [*Lacerta galloti* D. & B.]
NMW 674 Kanarische Inseln (Kanarische Insel), E, EU, ?, ?, [12 Schädelteile] (I/A).

- [*Lacerta galloti* D. & B.]
NMW 704 Kanarische Inseln (?), E, EU, SIMONY, 1889, ?, ?, [30 Skeletteile] (I/A).

- [*Lacerta galloti* D. & B.]
NMW 787 Teneriffa (Tenerife, Kanarische Inseln), E, EU, BRUNNER, 1889, ?, ?, [1 Skelett, montiert] (I/A).

- [*Lacerta galloti* D. & B.]
NMW 847:1-2 Teneriffa (Tenerife), E, EU, BRUNNER, 1889, ?, ?, [2 Skelette, montiert] (I/A).

- [*Lacerta galloti* D. & B.]
NMW 890 Teneriffa (Tenerife, Kanarische Inseln), E, EU, BRUNNER, 1889, ?, ?, [1 Skelett, montiert] (I/A).

- [*Lacerta galloti* D. & B.]
NMW 891 Teneriffa (Tenerife, Kanarische Inseln), E, EU, SIMONY, 1889, ?, ?, [1 Skelett, montiert] (I/A).

Gallotia stehlini (SCHENKEL, 1901) [*Lacerta simonyi* ST.] NMW 624 Gran Canaria (Isleta de Gran Canar, Kanarische), E, EU, SIMONY, 1890, ?, ?, [58 Schädelteile] (I/A).

- [*Lacerta simonyi* ST.] NMW 641 Gran Canaria (Isleta de Gran Canar, Kanarische Ins.), E, EU, ?, ?, ?, ?, [1 Schädel in 3 Teilen] (I/A).

- [*Lacerta simonyi* ST.] NMW 642 Gran Canaria (Gran Canar, Kanarische Inseln), E, EU, SIMONY, 1889, ?, ?, [62 Schädelteile] (I/A).

- [*Lacerta simonyi* ST.] NMW 664 Gran Canaria (Grancanaria, Kanarische Inseln), E, EU, SIMONY, 1890, ?, ?, [2 Unterkieferäste] (I/A).

- [*Lacerta simonyi* St.] NMW 679 Gran Canaria (Grancanar, Kanarische Inseln), E, EU, SIMONY, 1889, ?, ?, [52 Schädelteile] (I/A).

- [*Lacerta simonyi* ST.] NMW 680 Küstengebiet von Aruca-Guya, Gran Canaria (Küstengebiet v. Aruca - Guya, Kanarische Ins.), E, EU, SIMONY, 1889, ?, ?, [51 Schädelteile] (I/A).

- [*Lacerta simonyi* ST] NMW 703 Küstengebiet von Aruca-Guya, Gran

Canaria (Küstengebiet v. Aruca-Guya, Kanarische Ins.), E, EU, SIMONY, 1890, ?, ?, [208 Skeletteile] (I/A).

- [*Lacerta simonyi* ST.] NMW 849 Gran Canaria (Kanarische Ins.), E, EU, SIMONY, ?, ?, 1890, [1 Skelett] (I/A).

- [*Lacerta simonyi* ST.] NMW 893 Gran Canaria (Kanarische Ins.), E, EU, ?, ?, ?, ?, [1 Skelett, montiert] (I/A).

- [*Lacerta simonyi* ST.] NMW 911 Gran Canaria (Gran Canar), E, EU, ?, ?, ?, ?, [1 Skelett, montiert] (I/A).

Gekko gekko (LINNAEUS, 1758) [*Gekko gekko* L.] NMW 31944 ? (?), ?, AS, ?, ?, ?, [1 Skelett, montiert] (I/A).

Gekko gekko gekko (LINNAEUS, 1758) [*Gekko verticillatus* LAUR.] NMW 607 Ardirecho, (3 deutsch. Meil. von Tjalatjap), ?, AS, BREITENSTEIN, 1891, ?, ?, [48 Skeletteile] (I/A).

- [*Gekko verticillatus* LAURENTI, 1768] NMW 771 ? (?), ?, AS, ?, ?, SIEBENROCK, ?, [46 Schädelteile] (I/A).

- [*Gekko verticillatus* LAUR.] NMW 924 Vigan, Insel Luzon (Vigan, Philippinen), PI, AS, SCHADENBERG, 1890, ?, ?, [1 Skelett, montiert] (I/A).

- [*Platydactylus guttatus* CUV.] NMW 936 Java (Java), RI, AS, ?, 1866, ?, ?, [1 Skelett, montiert] (I/A).

Gerrhonotus lichenigerus WIEGMANN, 1834 [*Gerrhonotus lichenigerus* W.] NMW 808 Mexiko (Mexiko), MEX, NA, STEINDACHNER, ?, don. STEINDACHNER, 1876, [1 Skelett, montiert] (I/A).

- [*Gerrhonotus lichenigerus* W.] NMW 872 Mexiko (Mexiko), MEX, NA, BILLIMEK, ?, ?, ?, [1 Skelett, montiert] (I/A).

- [*Gerrhonotus lichenigerus* W.] NMW 935 Mexiko (Mexiko), MEX, NA, STEINDACHNER 1877, ?, ?, [1 Skelett, montiert] (I/A).

Gerrhosaurus nigrolineatus HALLOWELL, 1857 [*Gerrhosaurus nigrolineatus* H.] NMW 848 ?Ambriz (Ambrié), ?AGO, AF, ?, ?, don. SCHAPIRO, 1888, [1 Skelett, montiert] (I/A).

Gonocephalus chamaeleontinus (LAURENTI, 1768) [*Gonocephalus kuhlii* SCHL.] NMW 860 Tenggergebirge,

Ost-Java (Tenggergebirge, Ost-Java), RI, AS, ?, 1891, ?, ?, [1 Skelett, montiert] (I/A).

***Gonocephalus godeffroyi* (PETERS, 1867)** [*Gonocephalus godeffroyi* PET.] NMW 833 Duke of York Insel, Bismarck Archipel (Duke of York Ins.), PPU, AS, M. GODEFFROY, 1880, ?, ?, [1 Skelett, montiert] (I/A).

***Gonocephalus subcristatus* (BLYTH, 1860)** [*Gonocephalus subcristatus* BLYTH] NMW 572 Andamanen (Andamanen Ins.), IND, AS, STOLICZKA, 1874, ?, ?, [1 Schädel in 4 Teilen] (I/A).

- [*Gonocephalus subcristatus* BL.] NMW 599 Andamanen (Andamanen Inseln), IND, AS, STOLICZKA, 1874, ?, ?, [124 Skeletteile] (I/A).

- [*Gonocephalus subcristatus* BL.] NMW 799 Nikobaren (Nicobaren), IND, AS, STOLICZKA, 2. 1874, ?, ?, [1 Skelett, montiert] (I/A).

***Heloderma horridum horridum* (WIEGMANN, 1829)** [*Heloderma horridum*] NMW 32266 Yucatan (Yucatan, Mexico), MEX, NA, STEINDACHNER, 1876, ?, ?, [1 Skelett, montiert, Präparations LANG, 1889] (I/A).

***Heloderma suspectum* COPE, 1869** [*Heloderma suspectum* COPE] NMW 2143 ? (?), ?USA, NA, ?, ?, gekauft von SCHOELTZE & PÖTSUKE, 1929, [1 Stopfpräparat] (I/A).

***Hemidactylus flaviviridis* RÜPPEL, 1835** [*Hemidactylus flaviviridis* RÜPP.] NMW 33211:1-2 Abu-Dhabi (Abudhabi), ET, AS, leg. TIEDEMANN 1990, don. TIEDEMANN 1994, [2 Rohskelette] (I/A).

- [*Hemidactylus flaviviridis* RÜPP.] NMW 32851:1-7 Elterntiere aus Abu-Dhabi (Elterntiere aus Abudhabi, VAE), ET, AS, leg. TIEDEMANN, XII. 1989, don. TIEDEMANN, 1990, [7 Eier, im Terrarium abgelegt] (I/E).

***Hoplocercus spinosus* FITZINGER, 1843** [*Hoplocercus spinosus* F.] NMW 941 Brasilien (Brasilien), BR, SA, NATTERER, 1828, ?, ?, [1 Skelett, montiert] (I/A).

***Hydrosaurus amboinensis* (SCHLOSSER, 1768)** [*Hydrosaurus amboinensis* SCHLO.] NMW 837 Zamboan-

ga, Mindanao (Zamboanga), PI, AS, GERARD, 1880, ?, ?, [1 Skelett, montiert] (I/A).

- [*Lophura amboinensis* SCHLO.] NMW 2057 Insel Ambon, Molukken (Amboina), RI, AS, ?, ?, Alte Sammlung, ?, [1 Stopfpräparat, defekt] (I/A).

***Iguana iguana* (LINNAEUS, 1758)** [*Iguana iguana* L.] NMW 617 ? (?), ?, ?SA, ?, ?, ?, ?, [1 Schädelrohskellett] (I/A).

- [*Iguana tuberculata* LAUR.] NMW 735 Süd-Brasilien (Süd-Brasilien), BR, SA, ?, ?, ?, ?, [1 Schädel in 2 Teilen] (I/A).

- [*Iguana tuberculata* LAUR.] NMW 738 Panama (Panama), PA, SA, ?, 1890, ?, ?, [1 Schädel] (I/A).

- [*Iguana tuberculata* LAUR.] NMW 747 ? (?), ?, ?SA, ?, ?, ?, ?, [3 Extremitäten in 4 Teilen] (I/A).

- [*Iguana tuberculata* L.] NMW 1184 Brasilien (Brasilien), BR, SA, NATTERER, 1828, ?, ?, [1 Skelett, montiert] (I/A).

- [*Iguana tuberculata* L.] NMW 1670 Panama (Panama), PA, SA, BECKER, 1890, ?, ?, [1 Skelett montiert, Schädel getrennt] (I/A).

- [*Iguana tuberculata* L.] NMW 1680 Cáceres (Caceres, Brasilien), BR, SA, STEINDACHNER, 1899, ?, ?, [1 Schädel] (I/A).

- [*Iguana spec.?*] NMW 2058 ? (?), ?, ?SA, ?, ?, Alte Sammlung, ?, [1 Trockenpräparat] (I/A).

- [*Iguana iguana* L.] NMW 32312 ? (?), ?, ?SA, ?, ?, ?, ?, [1 Stopfpräparat] (I/A).

***Japalura variegata* GRAY, 1853** [*Japalura variegata* GRAY] NMW 825 Darjeeling District, West-Bengalen (Darjeeling), IND, AS, STOLICZKA, 1874, don. STOLICZKA, ? 78a(p.t.e.), [1 Skelett, montiert] (I/A).

***Lacerta* sp.** [Eidechse] NMW 521:1-8 ? (?), ?, ?, ?, ?, Vogelsammlung des Naturhistorischen Museums Wien, 1927, [8 Eier] (I/E).

- [*Lacerta spec.?*] NMW 678:1-2 ? (?), ?, ?, Philipp LEHRS, ?, British Museum Natural History, ?, [2 Schädel]

(I/A).

- [*Lacerta spec.?*] NMW 824 Dalmatien (Dalmatien, Jugoslawien), YU, EU, ?, 1. 9. 1854, ?, ?, [1 Skelett, montiert] (I/A).

Lacertidae gen. [Lacertiden] NMW 910:1-2 ?, (?), ?, ?, ?, ?, ?, [2 Skelette ohne Schädel] (I/A).

- [Lacertiden] NMW 920 ?, (?), ?, ?, ?, ?, ?, [1 Skelett ohne Unterkiefer] (I/A).

Lacerta agilis agilis LINNAEUS, 1758 [*Lacerta agilis* L.] NMW 620 Österreich (Österreich), A, EU, SIEBENROCK, ?, ?, ?, [1 Schädel in 38 Teilen] (I/A).

- [*Lacerta agilis* L.] NMW 636 Österreich (Österreich), A, EU, SIEBENROCK, ?, ?, ?, [1 Schädel in 62 Teilen] (I/A).

- [*Lacerta agilis*] NMW 645 Rekawinkel, Niederösterreich (Rekawinkel, NÖ, Österreich), A, EU, GANGLBAUER, 20. 5. 1891, ?, ?, [1 Schädel in 5 Teilen] (I/A).

- [*Lacerta agilis* L.] NMW 646 Österreich (Österreich), A, EU, SIEBENROCK, ?, ?, ?, [73 Schädelteile] (I/A).

- [*Lacerta agilis* L.] NMW 661 Österreich (Österreich), A, EU, SIEBENROCK, ?, ?, ?, [1 Schädel-in 4 Teilen] (I/A).

- [*Lacerta agilis*] NMW 667 Rekawinkel, Niederösterreich (Rekawinkel, NÖ, Österreich), A, EU, GANGLBAUER, 20. 5. 1891, ?, ?, [1 Schädel in 3 Teilen] (I/A).

- [*Lacerta agilis* L.] NMW 668 Österreich (Österreich), A, EU, SIEBENROCK, ?, ?, ?, [41 Schädelteile] (I/A).

- [*Lacerta agilis* L.] NMW 741: 1-2 Umgebung von Wien, Niederösterreich (Umgebung v. Wien, Österreich), A, EU, ?, ?, ?, ?, [2 Schädel in 4 Teilen] (I/A).

- [*Lacerta agilis* L.] NMW 802 Rekawinkel, Niederösterreich (Rekawinkel, Österreich, NÖ), A, EU, GANGLBAUER, 1891, ?, ?, [1 Skelett, montiert] (I/A).

Lacerta cyanura ARNOLD, 1972 [*Lacerta cyanura* A.] NMW 31946 Dibba al Hisn (Dibba, Oman), OMA, AS, leg. TIEDEMANN, 4. 1. 1990, ?, ?, [1 Skelett] (I/A).

- [*Lacerta cyanura* ARNOLD] NMW 32982:1-2 Dibba al Hisn (Dibba, Oman), OMA, AS, leg. TIEDEMANN, XII. 1990, don. TIEDEMANN, 1991 [2 Skelette] (I/A).

Lacerta dugesii dugesii MILNE-EDWARDS, 1829 [*Lacerta dugesii* M.] NMW 626 Madeira (Madeira), P, EU, ?, 1857, Novara Expedition, 1857-1859, [1 Schädel in 45 Teilen] (I/A).

- [*Lacerta dugesii* M.] NMW 633 Madeira (Madeira), P, EU, ?, 1857, Novara Expedition, 1857-1859, [56 Schädelteile] (I/A).

- [*Lacerta dugesii* M.] NMW 823 Madeira (Madeira), P, EU, ?, XII. 1857, Novara Expedition, 1857-1859, [1 Skelett, montiert] (I/A).

Lacerta graeca BEDRIAGA, 1886 [*Lacerta graeca* BED.] NMW 693 Griechenland (Griechenland), GR, EU, SCHREIBER, 19. 11. 1904, ?, ?, [1 Schädel] (M/A).

Lacerta horvathi MEHELY, 1904 [*Lacerta horvathi* M.] NMW 687 Kapella, Kroatien (Kapella, Kroatien), YU, EU, SCHREIBER, ?, ?, ?, [1 Schädel] (I/A).

Lacerta lepida DAUDIN, 1802 [*Lacerta ocellata* D.] NMW 625 Granda östlich des Teuj (Granda e Teuj, Spanien), E, EU, STEINDACHNER, 1865, ?, ?, [48 Schädelteile] (I/A).

- [*Lacerta ocellata* D.] NMW 681 Chiclana (Chiclana, Spanien), E, EU, STEINDACHNER, 1865, ?, ?, [23 Schädelteile] (I/A).

- [*Lacerta lepida* D. - det. WETTSTEIN, 1960] NMW 16413 ? (?), ?, EU, ?, ?, ?, ?, [1 Schädel] (I/A).

- [*Lacerta ocellata* D.] NMW 699 ? (?), ?, EU, WERNER, ?, ?, ?, [127 Knochen] (I/A).

- [*Lacerta ocellata* D.] NMW 702 Chiclana (Chiclana, Spanien), E, EU, STEINDACHNER, 1865, ?, ?, [234 Skeletteile] (I/A).

Lacerta mosorensis KOLOMBATOVIC, 1886 [*Lacerta mosorensis* KOL.] NMW 660 Herzegowina (Herzegowina, Jugoslawien), YU, EU, ?, ?, ?, ?, [1 Schädel in 3 Teilen] (I/A).

- [*Lacerta mosorensis* KOL.] NMW 684 Herzegowina (Herzegowina, Ju-

goslawien), YU, EU, leg. TOMASINI, 6. 8. 1888, Coll. SCHREIBER, ? [1 Schädel] (I/A).

- [*Lacerta mosorensis* KOL.] NMW 795 Herzegowina (Herzegovina, Jugoslawien), YU, EU, ?, ?, ?, [1 Skelett, montiert] (I/A).

***Lacerta oxycephala* DUMÉRIL & BIBRON, 1839** [*Lacerta oxycephala* D. & B.] NMW 629 Dalmatien (Dalmatien, Jugoslawien), YU, EU, ?, 1. 9. 1854, ?, [1 Schädel in 44 Teilen] (I/A).

- [*Lacerta oxycephala* D. & B.] NMW 651 Dalmatien (Dalmatien, Jugoslawien), YU, EU, ?, 1. 9. 1854, ?, [79 Schädelteile] (I/A).

- [*Lacerta oxycephala* D. & B.] NMW 695:1-2 Jugoslawien (Jugoslawien), YU, EU, ?, ?, Coll. SCHREIBER, ?, [2 Schädel] (I/A).

***Lacerta princeps kurdistanica* SU-CHOV, 1936** [*Lacerta princeps*] NMW 18542:2 10 km Südwestlich von Baykan (10 km SW. Baykan), TR, AS, EISELT & al., 18. V. 1966, III. Anatolien Expedition, 1966, [1 Schädel] (I/A).

***Lacerta trilineata* BEDRIAGA, 1886** [*Lacerta strigata trilineata* BED.] NMW 16414:3 ? (?), ?, ?EU, ?, ?, ?, [1 Schädel] (I/A).

- [*Lacerta strigata trilineata* BED.] NMW 10872:1-7 Zadar, Dalmatien, (Zara, Jugoslawien), YU, EU, WERNER, ?, ?, ?, [7 Skelette] (I/A).

***Lacerta viridis* (LAURENTI, 1768)** [*Lacerta viridis*] NMW 697 ? (?), ?, ?EU, ?, ?, ?, [53 Schädelteile] (I/A).

- [*Lacerta viridis*] NMW 698 ? (?), ?, ?EU, SIEBENROCK ?, ?, ?, [180 Skeletteile] (I/A).

- [*Lacerta viridis* L.] NMW 906 Lussin (Lussin, Jugoslawien), YU, EU, STEINDACHNER, 1910, ?, ?, [1 Skelett, montiert] (I/A).

- [*Lacerta viridis*] NMW 921 ? (?), ?, ?EU, ?, ?, ?, [1 Skelett, montiert] (I/A).

- [*Lacerta viridis* L.] NMW 922 ? (?), ?, ?EU, ?, ?, ?, [1 Skelett, montiert] (I/A).

***Lacerta viridis viridis* (LAURENTI, 1768)** [*Lacerta viridis* L.] NMW 634 Österreich (Österreich), A, EU, ?, 7.

1885, ?, ?, [1 Schädel in 63 Teilen] (I/A).

- [*Lacerta viridis* L.] NMW 647 Österreich (Österreich), A, EU, ?, 7. 1885, ?, ?, [68 Schädelteile] (I/A).

- [*Lacerta viridis* L.] NMW 662 Zadar, Dalmatien (Zara, Jugoslawien), YU, EU, ?, ?, ?, [1 Schädel in 3 Teilen] (I/A).

- [*Lacerta viridis* L.] NMW 663 Zadar, Dalmatien (Zara, Jugoslawien), YU, EU, STEINDACHNER, ?, ?, ?, [1 Schädel in 3 Teilen,] (I/A).

- [*Lacerta viridis* L.] NMW 670 Österreich (Österreich), A, EU, ?, ?, ?, [1 Schädel in 3 Teilen] (I/A).

- [*Lacerta viridis*] NMW 671 Österreich (Österreich), A, EU, SIEBENROCK, 1884, ?, ?, [1 Schädel in 3 Teilen] (I/A).

- [*Lacerta viridis* L.] NMW 672 Österreich (Österreich), A, EU, SIEBENROCK, 1884, ?, ?, [71 Schädelteile] (I/A).

- [*Lacerta viridis* L.] NMW 675 Österreich (Österreich), A, EU, ?, ?, ?, [1 Schädel in 4 Teilen] (I/A).

- [*Lacerta viridis* L.] NMW 669 Umgebung von Wien, (Umgebung Wiens, Österreich), A, EU, ?, ?, ?, [1 Schädel in 2 Teilen und 3 Hautknochen] (I/A).

- [*Lacerta viridis* L.] NMW 815 Österreich (Österreich), A, EU, ?, ?, Alte Sammlung, ?, [1 Skelett, montiert] (I/A).

- [*Lacerta viridis* L.] NMW 887 Biograd (Zaravecchina, Jugoslawien), YU, EU, STEINDACHNER, 1891, ?, ?, [1 Skelett, montiert] (I/A).

***Lacerta vivipara* JACQUIN, 1787** [*Lacerta vivipara* J.] NMW 631 Österreich (Österreich), A, EU, ?, ?, Alte Sammlung, ?, [1 Schädel in 57 Teilen] (I/A).

- [*Lacerta vivipara* J.] NMW 652 Österreich (Österreich), A, EU, ?, ?, Alte Sammlung, ?, [67 Schädelteile] (I/A).

- [*Lacerta vivipara* J.] NMW 653 Öblarn, Steiermark (Öblarn, Steiermark, Österreich), A, EU, HOCHSTETTER, 8. 1893, ?, ?, [1 Schädel in 4 Teilen] (I/A).

- [*Lacerta vivipara* J.] NMW 654 Österreich (Österreich), A, EU, ?, ?, ?, [1 Schädel in 4 Teilen] (I/A).

***Latastia longicaudata* (REUSS, 1834)** [*Latastia longicaudata* R.] NMW 859 Athiopien (Abyssinien), ETH, AF, ?.

?, Tiergarten Schönbrunn, 1906, [1 Skelett, montiert] (I/A).

Laudakia himalayana himalayana (STEINDACHNER, 1869) [*Stellio himalayanus* STEIN.] NMW 578 Kargil bei Leh, Kashmir (Kargel-Leh), IND, AS, STOLICZKA, 1865, STOLICZKA, 1866, [1 Schädel in 3 Teilen] (I/A).

Laudakia nupta nupta DeFILIPPI, 1843 [*Agama nupta nupta* DeFILIPPI] NMW 24653:1 Ablmat, Baluchistan (Ablmat, Baluchistan), IR, AS, leg. GABRIEL, 1934, ?, ?, [1 Trockenpräparat] (I/A).

- [*Agama nupta nupta* DeFILIPPI] NMW 24653:2 Ziarat-Bazumi (Ziarat-Bazumi), IR, AS, leg. GABRIEL, 1934, ?, ?, [1 Trockenpräparat] (I/A).

- [*Agama nupta nupta* DeFILIPPI] NMW 24653:3 Giran (Hinter Giran), IR, AS, leg. GABRIEL, 1934, ?, ?, [1 Trockenpräparat] (I/A).

Laudakia stellio (LINNAEUS, 1758) [*Agama stellio* L.] NMW 587 ? (?), ?, ?, ?, ?, ?, [51 Schädelteile] (I/A).

- [*Agama stellio* L.] NMW 871 Europa (Europa), ?, EU, ?, ?, ?, ?, [1 Skelett, montiert] (I/A).

- [*Agama stellio* L.] NMW 31326 ?, (?), ?, ?, ?, ?, ?, ?, [1 Trockenpräparat] (I/A).

- [*Agama vulgaris* GRAY] NMW 570 ? (?), ?, ?, ?, ?, ?, ?, [1 Schädel in 4 Teilen] (I/A).

Laudakia stellio stellio (LINNAEUS, 1758) [*Agama stellio* L.] NMW 598 Griechenland (Griechenland), GR, EU, ?, ?, SIEBENROCK, 1894, [154 Skeletteile] (I/A).

- [*Agama stellio* L.] NMW 789 Amasya (Amasya), TR, AS, SIKORA, 1886, ?, ?, [1 Skelett, montiert] (I/A).

- [*Agama stellio* L.] NMW 819 Griechenland (Griechenland), GR, EU, ?, 1862, ?, ?, [1 Skelett, montiert] (I/A).

- [*Agama stellio* L.] NMW 844 Griechenland (Griechenland), GR, EU, SIEBENROCK, ?, don. SIEBENROCK, 1897, [1 Skelett, montiert] (I/A).

Laudakia tuberculata (HARDWICKE & GRAY, 1827) [*Stellio tuberculata* GR.] NMW 586 Kotgarh Himachal Prad (Kotgarh), IND, AS, STOLICZKA,

1869, ?, ?, [204 Skeletteile] (I/A).

- [*Agama tuberculata* GR.] NMW 852 Kotgarh, Himachal Prad (Kotgarh, SW-Asien), IND, AS, STOLICZKA, 27. 5. 1869, don. STOLICZKA, ?, [1 Skelett, montiert] (I/A).

Leiocephalus grayi BELL, 1843 [*Leiocephalus grayi* B.] NMW 926 Galapagos (Galapagos), EC, SA, STEINDACHNER, 1874, ?, ?, [1 Skelett, montiert] (I/A).

Lirolepis belliana (GRAY, 1827) [*Lirolepis bellii* G.] NMW 811 China (China), CHR, AS, STEINDACHNER, 1879, don. STEINDACHNER, ?, [1 Skelett, montiert] (I/A).

- [*Lirolepis bellii* G.] NMW 813 China (China), CHR, AS, E. SALMIN, 1880, ?, ?, [1 Skelett, montiert] (I/A).

- [*Lirolepis bellii* G.] NMW 838 Pegu (Pegu, Burma), BUR, AS, STOLICZKA, 2. 1874, don. STOLICZKA, ? 204. (p.t.), [1 Skelett, montiert] (I/A).

- [*Lirolepis bellii* G.] NMW 912 Burma (Siam), BUR, AS, ?, ?, don. STEINDACHNER, ?, [1 Skelett montiert] (I/A).

Leiopisma moco (DUMÉRIL & BIBRON, 1839) [*Lygosoma moco* D. & B.] NMW 770 Neuseeland (Neu Seeland, N. & S. Inseln), NZ, AU, REISCHEK, 1881, ?, ?, [45 Schädelteile] (I/A).

- [*Lygosoma moco* D. & B.] NMW 821 Neuseeland (Neu Seeland), NZ, AU, REISCHEK, 1881, ?, ?, [1 Skelett, montiert] (I/A).

Leiopisma smithii (GRAY, 1845) [*Lygosoma smithii* GRAY,] NMW 753 Hauturu-Insel, Neuseeland (Hauturu Ins., Neuseeland), NZ, AU, REISCHEK, 1891; ?, ?, [1 Schädel in 5 Teilen und 79 Skeletteile] (I/A).

Leiosaurus bellii DUMÉRIL & BIBRON, 1837 [*Liosaurus bellii* G.] NMW 836 Argentinien (Argentinien), RA, SA, STEINDACHNER, 1908, ?, ?, [1 Skelett, montiert] (I/A).

Lepidosternon infraorbitale (BERTHOLD, 1859) [*Lepidosternon rostratum* STRAUCH] NMW 948 Brasilien (Brasilien), BR, SA, ADENSAMER, 1907, ?, ?, [1 Skelett, montiert] (I/A).

Lepidosternon microcephalum

WAGLER, 1824 [*Lepidosternon crassum* STRAUCH] NMW 915 Joinville (Joinville, Brasilien), BR, SA, ERHARD, 12. 1908, ?, ?, [1 Skelett, montiert] (I/A).

- [*Lepidosternon crassum* STRAUCH] NMW 916 Sa. Isabel, Joinville (Sa. Isabel, Brasilien), BR, SA, STEINDACHNER, ?, don. STEINDACHNER, 1913, [1 Skelett, montiert] (I/A).

***Lialis burtonis* GRAY, 1835** [*Lialis punctulatus* G.] NMW 947 Cornwallis Insel, NW-Territory (Cornwallis Insel), AUS, AU, GERRARD, ?, ?, ?, [1 Skelett, montiert] (I/A).

***Liolaemus* sp.** [*Liolaemus spec.*?] NMW 897 Argentinien (Argentinien), RA, SA, ?, ?, ?, [1 Skelett, montiert] (I/A).

***Liolaemus pictus* DUMÉRIL & BIBRON, 1837** [*Liolaemus pictus* D. & B.] NMW 898 Desague (Desague), RA, SA, G. HOPKE, 1896, ?, ?, [2 Skelette, montiert] (M/A).

- [*Liolaemus pictus* D. & B.] NMW 2481 Desague (Desague), RA, SA, HOPKE, ?, gekauft von G. HOPKE, 1896, [1 Skelett, montiert] (I/A).

***Lygosoma lesueurii* DUMÉRIL & BIBRON, 1839** [*Lygosoma lesueurii* D. & B.] NMW 801 Australien (Australien), AUS, AUS, BOUCART, 1881, ?, ?, [1 Skelett, montiert] (I/A).

***Lygosoma rufescens* SHAW, 1802** [*Lygosoma rufescens* S.] NMW 900 Insel Trobriand (Ins. Trobriand, Papua New Guinea), PPU, AU, STEINDACHNER, 1900, ?, ?, [1 Skelett, montiert] (I/A).

***Lygosoma smaragdinum* (LESSON, 1830)** [*Lygosoma smaragdinum* L.] NMW 764 Insel Ambon, Molukken (Amboina), RI, AS, DORIA, 24. 1. 1876, ?, ?, [49 Schädelteile] (I/A).

- [*Lygosoma smaragdinum* L.] NMW 774 Insel Banggai (Bangkai Ins.), RI, AS, KÜHNE, 1886, ?, ?, [9 Skeletteile] (I/A).

- [*Lygosoma smaragdinum* L.] NMW 775 Insel Banggai (Ins. Bangkai), RI, AS, KÜHNE, 1886, ?, ?, [6 Skeletteile] (I/A).

- [*Lygosoma smaragdinum* L.] NMW 835 Molukken (Moluccas, Indonesien), RI, AS, STEINDACHNER, 9. 1. 1876, ?, ?, [1 Skelett, montiert] (I/A).

- [*Lygosoma smaragdinum* L.] NMW 846:1-2 Insel Banggai (Bangkai), RI, AS, STEINDACHNER, 1887, ?, ?, [2 Skelette, montiert] (I/A).

- [*Lygosoma smaragdinum* L.] NMW 861 Insel Banggai (Ins. Bangkai), RI, AS, KÜHNE, 1886, ?, ?, [1 Skelett, montiert] (I/A).

***Lygosoma sundevallii* SMITH, 1849** [*Eumeces sundevallii* SMITH,] NMW 830 ? (Damanquato Höhen), ?, ?AS, Dr. HOLUB, 1880, ?, ?, [1 Skelett, montiert] (I/A).

***Lyriocephalus scutatus* (LINNAEUS, 1758)** [*Lyriocephalus scutatus* L.] NMW 856 Sri Lanka (Ceylon), CL, AS, ?, 1. 1878, ?, ?, [1 Skelett, montiert] (T/A).

***Mabuya aurata septemtaeniata* (REUSS, 1834)** [*Mabuia septemtaeniata* R.] NMW 940 Mosul, Mesopotamien (Mossul, Mesopotamien), IRQ, AS, Selim HASSANI, 1911, ?, ?, [1 Skelett, montiert] (I/A).

***Mabuya comorensis* (PETERS, 1854)** [*Mabuia comorensis* P.] NMW 748 Insel Mayotte, Komoren (Mayotte, Komoren), F, AF, ?, 1885, Corvette Frundsberg, ?, [2 Extremitäten in 4 Teilen] (I/A).

- [*Mabuia comorensis* P.] NMW 777 Mayotte Insel, Archipel del Comores (Mayotte, Komoren), F, AF, ?, 1885, Corvette Frundsberg, ?, [117 Skeletteile] (I/A).

- [*Mabuia comorensis* P.] NMW 723 Insel Mayotte, Komoren (Mayotte, Komoren), F, AF, ?, 1885, Corvette Frundsberg, ?, [1 Skelett in 7 Teilen] (I/A).

- [*Mabuia comorensis* P.] NMW 776 Insel Mayotte, Komoren (Mayotte, Komoren), F, AF, ?, 1885, Corvette Frundsberg, ?, [3 Skeletteile] (I/A).

***Mabuya multifasciata* (KÜHL, 1820)** [*Mabuia multifasciata* K.] NMW 883:1-2 Pinang (Penang), MAL, AS, STOLICZKA, 2. 1874, ?, ?, [2 Skelette, montiert] (I/A).

- [*Mabuia multifasciata* KÜHL] NMW 9531:1-7 Lombok Insel bei Celebes, Sunda Inseln (Lombok bei Celebes), RI, AS, coll. FRUHSTORFFER, 1896, ?, ?, [7 Trockenpräparate] (I/A, J).

Mabuya multifasciata multifasciata

(KUHLE, 1820) [*Mabuia multifasciata* K.] NMW 779 Java (Java), RI, AS, ?, 27. 2. 1825, ?, ?, [133 Skeletteile] (I/A).

- [*Mabuia multifasciata* K.] NMW 845 Java (Java), RI, AS, ?, 3. 1825, ?, ?, [1 Skelett, montiert] (I/A).

Mabuya peroteti (DUMÉRIL & BIBRON, 1839) [*Mabuia peroteti* D. & B. 1839] NMW 809 Gorée bei Dakar (Gorée), SN, AF, STEINDACHNER, 1869, ?, ?, [1 Skelett, montiert] (I/A).

Mabuya socotrana (PETERS, 1854) [*Mabuia socotrana* P.] NMW 864 Vadi Felink, Sokotra (Vadi Felink, Ins. Sokotra), YEM, AS, ?, 1898, Südarabien-Expedition, 1898, [1 Skelett, montiert] (I/A).

Mabuya striata (PETERS, 1844) [*Mabuia striata* P.] NMW 2485 Afrika (?), ?, AF, ?, ?, WERNER, ?, [1 Schädel] (I/A).

Mabuya striata striata (PETERS, 1844) [*Mabuia striata* P.] NMW 700:1-2 Dar-es-Salaam (Dar-es-Salam, Tansania), EAT, AF, STEINDACHNER, 1899, ?, ?, [2 Schädel] (I/A).

- [*Mabuia striata* P.] NMW 857:1-2 Mozambique (Mossambique), MOZ, AF, Dr. PAULAY, 1887, Corvette Saida, ?, [2 Skelette, montiert] (I/A).

Mabuya varia varia PETERS, 1867 [*Mabuia varia* P.] NMW 766 Capaia (Capeira), AGO, AF, STEINDACHNER, 1892, ?, ?, [1 Schädel in 5 Teilen und 61 Skeletteile] (I/A).

Macrosclincus coctei (DUMÉRIL & BIBRON, 1839) [*Macrosclincus coctei* D. & B.] NMW 885 Kapverdische Inseln (Cap Verdische Inseln), KAV, AF, STEINDACHNER, 1906, ?, ?, [1 Skelett, montiert] (I/A).

Moloch horridus GRAY, 1841 [*Moloch horridus* G.] NMW 709 Australien (Australien), AUS, AU, ?, ?, ?, [1 Skelett in 2 Teilen ohne Schädel] (I/A).

- [*Moloch horridus* G.] NMW 804 Adelaide (Adelaide), SAU, AU, WIESBAUER 1878, ?, ?, [1 Skelett, montiert] (I/A).

Ophiodes striatus SPIX, 1824 [*Ophiodes striatus* sspec. SPIX WAG.] NMW 881 Brasilien (Brasilien), BR, SA, NATTERER, 1828, ?, ? XV. 16. (p. t. b.) [1 Skelett, montiert] (I/A).

- [*Ophiodes striatus* SP.] NMW 945 Teresópolis (Theresopolis, Brasilien), BR, SA, STEINDACHNER, 2. 2. 1906, don. STEINDACHNER, ?, [1 Skelett, montiert] (I/A).

Ophisaurus apodus (PALLAS, 1775) [*Ophisaurus apus* PALL.] NMW 755 Dalmatien (Dalmatien), YU, EU, ?, III. 1826, ?, ?, [1 Schädel in Teilen und 74 Skeletteile] (I/A).

- [*Ophisaurus spec.?*] NMW 765 ? (?), ?, ?EU, ?, ?, ?, [46 Schädelteile] (I/A).

- [*Ophisaurus apus* PALL.] NMW 767 Dalmatien (Dalmatien), YU, EU, ?, ?, ?, [1 Schädel in 3 Teilen] (I/A).

- [*Ophisaurus apodus* PALL.] NMW 768 Dalmatien (Dalmatien), YU, EU, ?, ?, ?, [1 Schädel in 3 Teilen] (I/A).

- [*Ophisaurus apodus* P.] NMW 783 Khudeira (=Cheder) (Khudeira (=Cheder) südl. v. Haifa, Israel), IL, AS, leg. R. EBNER, ? 16. 7., don. EBNER, ?, [1 Rohschädel] (I/A).

- [*Ophisaurus apodus* P.] NMW 879 Dalmatien (Dalmatien), YU, EU, ?, 1862, ?, ?, [1 Skelett, montiert] (I/A).

- [*Ophisaurus apus* PALL.] NMW 880 Dalmatien (Dalmatien), YU, EU, coll. ADENSAMER, 1907, ?, ?, [1 Skelett, montiert] (I/A).

- [*Ophisaurus apodus* P.] NMW 15201:1-2 Dubrovnik (Ragusa), YU, EU, STEINDACHNER, 1890, don. STEINDACHNER, ?, [2 Schädel, 2 Skelette] (I/A).

- [*Ophisaurus apodus* P.] NMW 15747 Vlore (Valona, Albanien), AL, EU, ?, ?, KOPSTEIN, ?, [1 Dermalpanzer (1 Trockenpräparat)] (I/A).

- [*Ophisaurus apodus* PALL.] NMW 30485:1-2 Otok Silba, südöstlich von Pernestica, Kroatien (Silba, öst. Pernestica (Ins. in Kroatien)), YU, EU, leg: H. GRILLITSCH, 27. 3. 1986, don. H. GRILLITSCH, 1986, [Skelett- und Rohskeletteile] (I/A).

Ophisops elegans MENETRIES, 1832 [*Ophisops elegans* M.] NMW 632 Syrien (Syrien), SYR, AS, KOTSCHY, 5. 2. 1854, ?, ?, [1 Schädel in 56 Teilen]

(I/A).

Ophisops elegans ehrenbergi (WIEGMANN, 1835) [*Ophisops elegans* M.] NMW 644 Syrien (Syrien), SYR, AS, KOTSCHY, 5. 3. 1854, ?, ?, [1 Schädel in 4 Teilen] (I/A).

- [*Ophisops elegans* M.] NMW 828 Syrien (Syrien), SYR, AS, KOTSCHY, 5. 3. 1885, ?, ?, [1 Skelett, montiert] (I/A).

Pachycalamus brevis GÜNTHER, 1881 [*Pachycalamus brevis* GÜNTHER.] NMW 925 Sokotra (Sokotra, Südyemen, Indischer Ozean), ADN, AS, SIMONY, 1898, Süd-arabien-Expedition, 1898, [1 Skelett, montiert] (I/A).

Phrynocephalus guttatus guttatus (GMELIN, 1789) [*Phrynocephalus guttatus guttatus*] NMW 24786 Semiretschye, Ozero Balchas, Kazachskaja (Balhasch-See, Semiratschye), SU, AS, ?, 1877, ?, ?, [1 Trockenpräparat] (I/A).

Phrynocephalus mystaceus mystaceus (PALLAS, 1776) [*Phrynocephalus mystaceus* PA.] NMW 827 Umgebung des Kaspischen Meeres (Umgebung d. Kasp. Meeres), ?SU, AS, ?, ?, ?, ?, [1 Skelett, montiert] (I/A).

- [*Phrynocephalus mystaceus* PAL.] NMW 865 Kaukasien (Kaukasien), ?SU, AS, STEINDACHNER, 1901, don. STEINDACHNER, ? 217., [1 Skelett, montiert] (I/A).

Phrynocephalus theobaldi BLYTH, 1863 [*Phrynocephalus theobaldi* BLYTH] NMW 576 Rupshu-lei, Kloster Hanle, Kaschmir (Rupshu-lei, Kloster Hanle), IND, AS, STOLICZKA, 1864, ?, ?, [1 Schädel in 3 Teilen] (I/A).

- [*Phrynocephalus theobaldi* B.] NMW 593 Rupshu-lei, Kloster Hanle, Kaschmir (Rupshu-lei, Kloster Hanle), IND, AS, STOLICZKA, 1864, ?, ?, [128 Skeletteile] (I/A).

- [*Phrynocephalus theobaldi* B.] NMW 812 Rupshu-lei, Kloster Hanle, Kaschmir (Rupshu-lei, Kloster Hanle), IND, AS, STOLICZKA, 1864, don. STOLICZKA, ?, [1 Skelett, montiert] (I/A).

Phrynosoma sp. [*Phrynosoma* spec.] NMW 798 ? (?), ?, NA, ?, ?, ?, ?, [1 Skelett, montiert] (I/A).

Phrynosoma douglasii (BELL,

1833) [*Phrynosoma douglasii* G.] NMW 896 Colorado (Colorado, USA), USA, NA, STEINDACHNER, 1879, ?, ?, [1 Skelett, montiert] (I/A).

Phrynosoma orbicularis (LINNAEUS, 1758) [*Phrynosoma orbicularis* WIEG.] NMW 938 Mexiko (Mexiko), MEX, NA, ?, II. 1876, ?, ?, [1 Skelett, montiert] (I/A).

Physignathus lesueurii lesueurii (GRAY, 1831) [*Physignathus lesueurii* GR.] NMW 2072 Australien (Neu Holland), AUS, AU, ?, ?, Alte Sammlung, ?, [1 Stopfpräparat] (I/A).

Plica umbra (LINNAEUS, 1758) [*Uraniscodon umbra* (L.)] NMW 843 Paramaribo (Paramaribo), SME, SA, STEINDACHNER, 1910, ?, ?, [1 Skelett, montiert] (I/A).

- [*Uraniscodon umbra* L.] NMW 942 Paramaribo (Paramaribo, Brasilien), SME, SA, STEINDACHNER, 1915, ?, ?, [1 Skelett, montiert] (I/A).

Podarcis melisellensis fiumana (WERNER, 1891) [*Lacerta fiumana* var. *olivacea*] NMW 683:1-3 Jugoslawien (Jugoslawien), YU, EU, ?, ?, ?, ?, [3 Schädel] (I/A).

- [*Lacerta fiumana*] NMW 692 Jugoslawien (Jugoslawien), YU, EU, SCHREIBER, ?, ?, ?, [1 Schädel] (I/A).

- [*Lacerta fiumana* var. *olivacea*, pullus] NMW 694:1-2 Jugoslawien (Jugoslawien), YU, EU, SCHREIBER, ?, ?, ?, [2 Schädel] (I/A).

- [*Lacerta fiumana*] NMW 696:1-2 Jugoslawien (Jugoslawien), YU, EU, SCHREIBER, ?, ?, ?, [2 Schädel] (I/A).

Podarcis melisellensis lissana (WERNER, 1891) [*Lacerta fiumana lissana* WERNER] NMW 677 Comisa auf der Insel Vis, Adria (Comisa auf Lissa, Adria, Jugoslawien), YU, EU, KAMMERER, VII. 1914, ?, ?, [1 Skelett in 18 Teilen] (I/A).

Podarcis melisellensis melisellensis BRAUN, 1877 [*Lacerta muralis* var. *melisellensis*] NMW 628 Prisnjak (Scoglio-Brusnik, Jugoslawien), YU, EU, STEINDACHNER, 1886, ?, ?, [1 Schädel in 70 Teilen] (I/A).

- [*Lacerta muralis* var. *melisellensis*] NMW 650 Prisnjak, (Scoglio-Brus-

nik, Jugoslawien), YU, EU, STEINDACHNER, 1886, ?, don. STEINDACHNER, ?, [63 Schädelteile] (I/A).

- [*Lacerta muralis* var. *melisellensis*] NMW 826 Prisnjak, (Scoglio-Brusnik, Jugoslawien), YU, EU, STEINDACHNER, 1886, ?, ?, [1 Skelett, montiert] (I/A).

Podarcis muralis (LAURENTI, 1768) [*Lacerta muralis* L.] NMW 638 Dalmatien (Dalmatien, Jugoslawien), YU, EU, STURANY, 1891, ?, ?, [57 Schädelteile] (I/A).

- [*Lacerta muralis* L.] NMW 659 Dalmatien (Dalmatien, Jugoslawien), YU, EU, STURANY, 1891, ?, ?, [1 Schädel in 3 Teilen] (I/A).

- [*Lacerta muralis* L.] NMW 689:1-2 ? (?), ?, ?EU, SCHREIBER, ?, ?, ?, [2 Schädel] (I/J).

- [*Lacerta muralis* L.] NMW 803 Jugoslawien (Jugoslawien), YU, EU, STURANY, 1891, ?, ?, [1 Skelett, montiert] (I/A).

Podarcis muralis brogniardi (DAUDIN, 1802) [*Lacerta muralis rasquinetti* BE.] NMW 688 ? (?), ?E, EU, SCHREIBER, ?, ?, ?, [1 Schädel in 6 Teilen] (I/A).

Podarcis muralis maculiventris (WERNER, 1891) [*Lacerta muralis* L.] NMW 658 Triest (Triest, Jugoslawien), YU, EU, STURANY, 1891, ?, ?, [60 Schädelteile] (I/A).

Podarcis muralis muralis (LAURENTI, 1768) [*Lacerta muralis* L.] NMW 637 Österreich (Österreich), A, EU, SIEBENROCK, ?, ?, ?, [53 Schädelteile] (I/A).

- [*Lacerta muralis* L.] NMW 640 Österreich (Österreich), A, EU, ?, ?, Alte Sammlung, ?, [61 Schädelteile] (I/A).

- [*Lacerta muralis* L.] NMW 648 Österreich (Österreich), A, EU, ?, ?, Alte Sammlung, ?, [56 Schädelteile] (I/A).

- [*Lacerta muralis* L.] NMW 649 Österreich (Österreich), A, EU, ?, ?, Alte Sammlung, ?, [65 Schädelteile] (I/A).

- [*Lacerta muralis* L.] NMW 656 Österreich (Österreich), A, EU, ?, ?, Alte Sammlung, ?, [56 Schädelteile] (I/A).

- [*Lacerta muralis* L.] NMW 657 Österreich (Österreich), A, EU, ?, ?, Alte

Sammlung, ?, [67 Schädelteile] (I/A).

- [*Lacerta muralis* L.] NMW 666 Niederösterreich (Niederösterreich, Österreich), A, EU, ?, ?, ?, ?, [1 Schädel in 3 Teilen] (I/A).

- [*Lacerta muralis fusca*] NMW 691 Herzegowina (Herzegowina, Jugoslawien), YU, EU, leg. TOMASINI, 1888, SCHREIBER, 24. 5. 1888, ?, ?, [1 Schädel] (I/A).

Podarcis muralis nigriventris (BONAPARTE, 1836) [*Lacerta muralis nigriventris* BON.] NMW 685 Rovinj, (Rovigno, Jugoslawien), YU, EU, SCHREIBER, ?, ?, ?, [1 Schädel] (I/A).

Podarcis sicula coerulea (EIMER, 1872) [*Lacerta muralis* var. *coerulea*] NMW 805 Capri (Capri, Italien), I, EU, ?, 1892, ?, ?, [1 Skelett, montiert] (I/A).

Podarcis taurica ionica (LEHR, 1902) [*Lacerta taurica ionica* L.] NMW 690 ? (?), ?, EU, SCHREIBER, ?, ?, ?, [1 Schädel] (I/A).

Podarcis tiliguerta tiliguerta GEMELIN, 1789 [*Lacerta muralis tiliguerta*] NMW 686:1-2 Korsika (Ins. Korsika), F, EU, SCHREIBER, ?, ?, ?, [2 Schädel] (I/A).

Polychrus marmoratus (LINNAEUS, 1758) [*Polychrus marmoratus* L.] NMW 604 Surinam (Surinam), SME, SA, KRAUSS, ?, SIEBENROCK, 1865, [1 Schädel in 3 Teilen] (I/A).

Psammodromus algirus algirus (LINNAEUS, 1758) [*Psammodromus algirus* L.] NMW 630 Algerien (Algier), DZ, AF, WERNER, 1893, ?, ?, [1 Schädel in 59 Teilen] (I/A).

- [*Psammodromus algirus* L.] NMW 788 Spanien (Spanien), E, EU, STEINDACHNER, 1864, ?, ?, [1 Skelett, montiert] (I/A).

Pyodactylus hasselquisti (DONN-DORFF, 1789) [*Pyodactylus hasselquisti* DON.] NMW 17602 Ägypten (Ägypten), EGY, AF, STEINDACHNER, 1866, ?, ?, [1 Skelett] (I/A).

Pygopus lepidopodus (LACEPEDE, 1804) [*Pygopus lepidopus* L.] NMW 946 Australien (Neu Holland), AUS, AU, ?, 11. 3. 1848, ?, ?, [1 Skelett, montiert] (I/A).

- [*Pygopus lepidopus* L.] NMW

949 Australien (Australien), AUS, AU, STEINDACHNER, 1. 1886, ?, ?, [1 Skelett, montiert] (I/A).

Scaptira grammica LICHTENSTEIN, 1823 [*Scapteira grammica* (LICHT.) WIEGM.] NMW 868 Transkaukasien (Transkaukasien), ?SU, AS, STEINDACHNER, 1901, ?, ?, [1 Skelett, montiert, 1 Vorderbein fehlt] (I/A).

Sceloporus torquatus WIEGMANN, 1828 [*Sceloporus torquatus* G.] NMW 927 Mexiko (Mexiko), MEX, NA, ?, 1875, ?, ?, [1 Skelett, montiert] (I/A).

- [*Sceloporus torquatus* G.] NMW 930 Mexiko (Mexiko), MEX, NA, BILLIMEK, 1876, ?, ?, [1 Skelett, montiert] (I/A).

Scincus scincus (LINNAEUS, 1758) [*Scincus officinalis*] NMW 10391 ? (?), ?, ?, ?, ?, [1 Trockenpräparat] (I/A).

- [*Scincus officinalis*] NMW 22010 Afrika (Afrika), ?, AF, ?, ?, don. Tiergarten Schönbrunn, 1976 (No. 2618), [1 Trockenpräparat] (I/A).

Scincus scincus scincus (LINNAEUS, 1758) [*Scincus officinalis* LAUR.] NMW 754 Ägypten (Ägypten), EGY, AF, ?, ?, Alte Sammlung, ?, [1 Schädel in 4 Teilen und 269 Skeletteile] (I/A).

- [*Scincus officinalis* LAUR.] NMW 761 Ägypten (Ägypten), EGY, AF, ?, ?, Alte Sammlung, ?, [162 Skeletteile] (I/A).

- [*Scincus officinalis* LAUR.] NMW 762 Ägypten (Ägypten), EGY, AF, ?, ?, Alte Sammlung, ?, [49 Skeletteile] (I/A).

- [*Scincus officinalis* LAUR.] NMW 817 Ägypten (Ägypten), EGY, AF, ?, ?, ?, ?, [1 Skelett, montiert] (I/A).

Sitana ponticeriana CUVIER, 1829 [*Sitana ponticeriana* c. v. C.] NMW 596 Kachh (Kachh), PAK, AS, STOLICZKA, 1874, ?, ?, [125 Skeletteile] (I/A).

- [*Sitana ponticeriana* c. v. C.] NMW 597 Kachh (Kachh), PAK, AS, STOLICZKA, 1874, ?, ?, [145 Skeletteile] (I/A).

- [*Sitana ponticeriana* C.] NMW 796 Pakistan (Pakistan), PAK, AS, STOLICZKA, 1874, ?, ?, [1 Skelett, montiert] (I/A).

Sphenomorphus gracilipes (STEIN-

DACHNER, 1870) [*Lygosoma australe* GRAY] NMW 749 Rockhampton (Rockhampton), QUE, AU, ?, ?, don. STEINDACHNER, 1870. a., [1 Skelett in 2 Teilen, ohne Schädel] (I/A).

- [*Lygosoma australie* G.] NMW 760 Rockhampton (Rockhampton), QUE, AU, ?, 1870, ?, ?, [1 Schädel in 5 Teilen] (I/A).

Sphenops sepsoides (AUDOUIN, 1829) [*Chalcides sepsoides* AUD.] NMW 951 Tunesische Sahara (Tunesische Sahara), TN, AF, ?, ?, gekauft von SPATZ, 5. 9. 1896, [1 Skelett, montiert] (I/A).

Takydromus sexlineatus DAUDIN, 1802 [*Tachydromus sexlineatus* D.] NMW 623 Java (Java), RI, AS, ?, 24. 3. 1825, ?, ?, [52 Schädelteile] (I/A).

Tarentola sp. [*Tarentola*] NMW 608 ? (?), ?, ?, ?, ?, SIEBENROCK, ?, [1 Schädel in 3 Teilen] (I/A).

Tarentola mauritanica (LINNAEUS, 1758) [*Tarentola mauritanica* L.] NMW 2484 Afrika (Afrika), ?, AF, WERNER, ?, ?, ?, [1 Schädel] (I/A).

- [*Tarentola mauritanica*] NMW 31945 ? (?), ?, ?, ?, 1990, ?, ?, [1 Schädel] (I/A).

Teius teyou (DAUDIN, 1802) [*Teius teyou* D.] NMW 32282 Bahia Blanca (Bahia Blanca), RA, SA, WERNER, ?, ?, ?, [1 Rohskelett in mehrere Teile zerbrochen] (I/A).

Tiliqua gigas SCHNEIDER, 1801 [*Tiliqua gigas* S.] NMW 781 Neuguinea (Neuguinea), ?, AU, ?, don. STEINDACHNER, 1911, gekauft von ROLLE, ?, [27 Skeletteile] (I/A).

Tiliqua nigrolutea GRAY, [*Tiliqua nigrolutea* G.] NMW 616 ? (?), ?, AU, REISCHEK, ?, ?, ?, [1 Schädelrohskelett] (I/A).

Tiliqua scincoides (SHAW, 1790) [*Tiliqua scincoides* WHITE] NMW 832 Australien (Neu Holland), AUS, AU, ?, 8. 2. 1829, ?, 8. 1. 1864, [1 Skelett, montiert] (I/A).

- [*Tiliqua scincoides* WHITE] NMW 874 Australien (Australien), AUS, AU, ADENSAMER, ?, ?, ?, [1 Skelett, montiert] (I/A).

- [*Tiliqua scincoides* WHITE] NMW 877 Australien (Neu Holland),

AUS, AU, ?, 1857, Novara Expedition, 1857-1859, [1 Skelett, montiert] (I/A).

- [*Tiliqua scincoides* WHITE] NMW 905 Australien (Australien), AUS, AU, REISCHEK, ?, ?, ?, [1 Skelett, montiert] (I/A).

Trachydosaurus rugosus GRAY, 1825 [*Trachysaurus rugosus* G.] NMW 712 Australien (Australien), AUS, AU, SIEBENROCK, 1889, ?, ?, [1 Schädel in 3 Teilen] (I/A).

- [*Trachysaurus rugosus* G.] NMW 918 Australien (Neu Holland), AUS, AU, ?, 1866, ?, ?, [1 Skelett, montiert] (I/A).

- [*Trachysaurus rugosus* GRAY] NMW 12258 Australien, (Lackenhofen, Niederösterreich, Österreich), A, EU, ?, ?, Ing. R. PECHER, ?, [1 Trockenpräparat] (I/A).

Trapelus agilis agilis OLIVIER, 1804 [*Agama agilis agilis* OLIVIER] NMW 24762:1-2 Ost-Iran (O.-Persien), IR, AS, leg. A. GABRIEL, 1934, don. A. GABRIEL, 1935, [2 Trockenpräparate] (I/A).

Trapelus agilis sanguinolenta (PAL-LAS, 1814) [*Agama sanguinolenta* PAL.] NMW 595 Syrien (Syrien), SYR, AS, KOTSCHY, 1855, ?, ?, [170 Skeletteile] (I/A).

- [*Agama sanguinolenta* PAL.] NMW 854 Asien (Asien), ?, AS, ?, ?, STUMM-ALMASY, ? [1 Skelett, montiert] (M/A).

Trapelus blanfordi (ANDERSON, 1966) [*Charasia blanfordiana* STOL.] NMW 814 Parisnath (Parisnath, W-Asien), IR, AS, STOLICZKA, 1874, STOLICZKA, II. 1874 85a, [1 Skelett, montiert] (I/A).

Trapelus mutabilis MERREM, 1820 [*Agama pallida* REUSS] NMW 866 Ägypten (Ägypten), EGY, AF, ?, I. 1845, ?, ?, [1 Skelett, montiert] (I/A).

Tricerus bitaeniatus (FISCHER, 1887) [*Chamaeleo bitaeniatus* F.] NMW 1796 Uganda (Uganda), EAU, AF, ROLLE, 1907, ?, ?, [1 Skelett, montiert] (I/A).

Tricerus cristatus (STUTCHBURY, 1837) [*Chamaeleo cristatus* ST.] NMW 19728 Kamerun (Kamerun), KAM, AF, STAUDINGER, 1889, ?, ?, [1 Skelett,

montiert] (M/A).

Tricerus melleri (GRAY, 1865) [*Chamaeleo melleri* G.] NMW 1790 Nguri bei Bagamoyo (Nguri bei Bagamaya, Ostafrika), EAT, AF, STEINDACHNER, 1898, don. STEINDACHNER, ? (24/9)d., [1 Skelett, montiert] (I/A).

Tropidurus torquatus WIED, 1820 [*Tropidurus torquatus* W.] NMW 931 Brasilien (Brasilien), BR, SA, NATTERER, 1828, ?, ?, [1 Skelett, montiert] (I/A).

- [*Tropidurus torquatus* W.] NMW 939:1-2 Mexiko (Mexiko), MEX, NA, STEINDACHNER, 1879, ?, ?, [2 Skelette, montiert] (I/A).

Tupinambis sp. [*Tupinambis*] NMW 734:1-2 ? (?), ?, SA, ?, ?, ?, [2 Schädel, mit bzw. ohne Unterkiefer] (I/A).

Tupinambis teguixin (LINNAEUS, 1758) [*Tupinambis teguixin* L.] NMW 733 ? (?), ?, SA, ?, ?, ?, [1 Schädel in 2 Teilen] (I/A).

- [*Tupinambis teguixin* L.] NMW 743 Montevideo (Montevideo, Uruguay), U, SA, STEINDACHNER, 1874, ?, ?, [1 Schädel in 3 Teilen] (I/A).

- [*Tupinambis teguixin* L.] NMW 744 Sao Paulo (Sao Paulo, Brasilien), BR, SA, ?, ?, WETTSTEIN, 1901, [1 Schädel in 2 Teilen] (I/A).

- [*Tupinambis teguixin* L.] NMW 784:1-4 ? (?), ?, SA, ?, ?, ?, [4 Schädel in 9 Teilen] (I/A).

- [*Tupinambis teguixin* G.] NMW 2480 ? (?), ?, SA, ?, ?, ?, [1 Schädel in 3 Teilen] (I/A).

Uromastix acanthinurus geyri MÜLLER, 1922 [*Uromastix acanthinurus geyri* MÜLLER] NMW 21210 Umgebung von Tamanrasset (Umgebung von Tamanrasset, südl. Sahara, S-Algerien), DZ, AF, leg. Prof. WAGNER-JAUREGG 1929, don. WAGNER-JAUREGG, ?, [1 Trockenpräparat] (I/A).

Uromastix aegyptius (FORSKAL, 1775) [*Uromastix spinipes* DAU.] NMW 613 Ägypten (Ägypten), EGY, AF, ?, ?, ?, [66 Skeletteile] (I/A).

- [*Uromastix spinipes* DAU.] NMW 736 Ägypten (Ägypten), EGY, AF, ?, ?, ?, [1 Schädel] (I/A).

- [*Uromastix spinipes* DAU.] NMW 745 ? Ägypten (Ägypten ?), ? EGY,

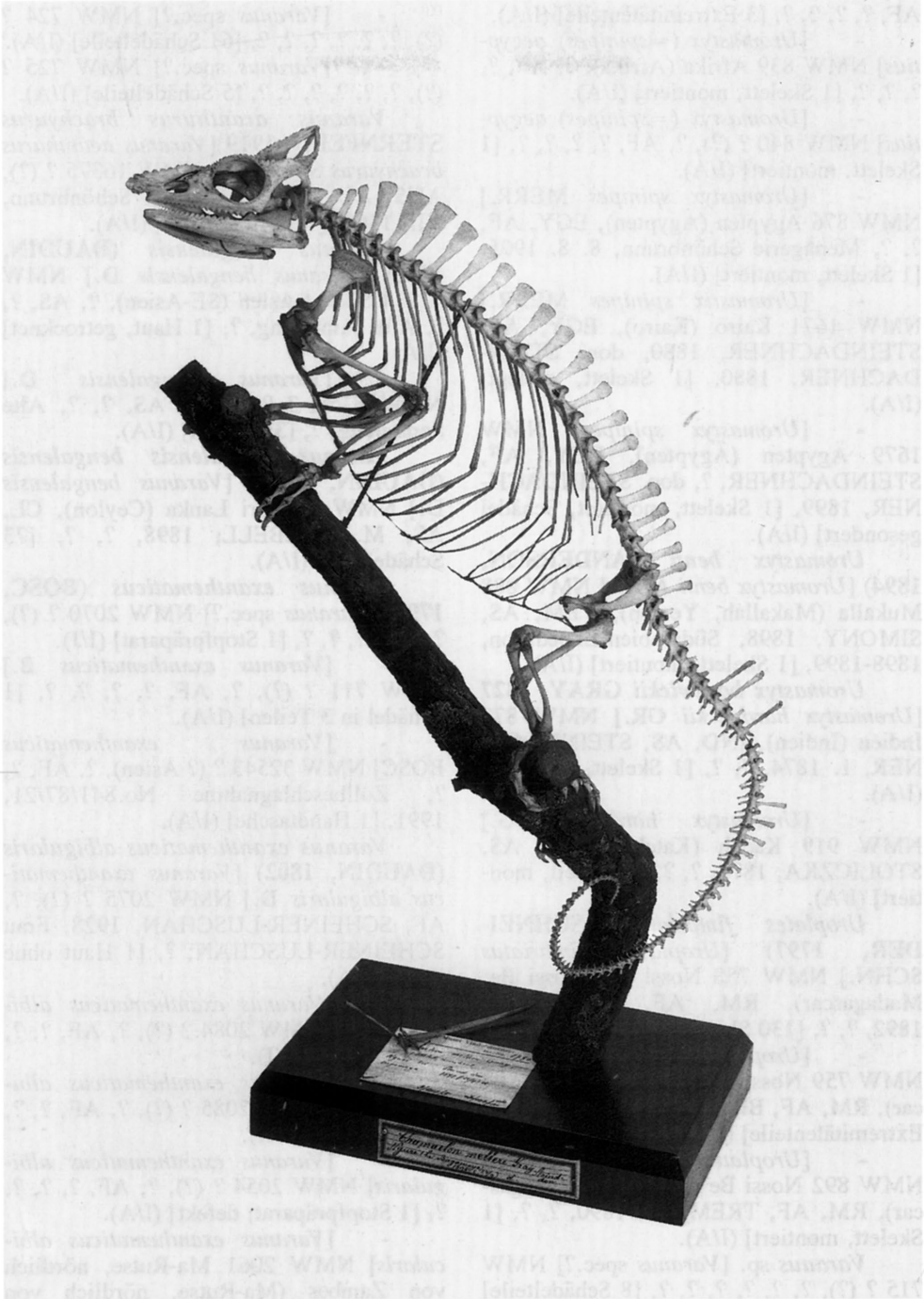

Tafel VII: *Triceros melleri* (GRAY, 1865) - NMW 1790 - Tansania - montiertes Skelett.

Plate VII: *Triceros melleri* (GRAY, 1865) - NMW 1790 - Tanzania - mounted skeleton.

AF; ?, ?, ?, ?, [3 Extremitätenteile] (I/A).

- [*Uromastix* (= *spinipes*) *aegyptius*] NMW 839 Afrika (Afrika), ?, AF, ?, ?, ?, ?, [1 Skelett, montiert] (I/A).

- [*Uromastix* (= *spinipes*) *aegyptius*] NMW 840 ? (?), ?, AF, ?, ?, ?, ?, [1 Skelett, montiert] (I/A).

- [*Uromastix spinipes* MERR.] NMW 876 Ägypten (Ägypten), EGY, AF, ?, ?, Menagerie Schönbrunn, 8. 8. 1905, [1 Skelett, montiert] (I/A).

- [*Uromastix spinipes* MERR.] NMW 1671 Kairo (Kairo), EGY, AF, STEINDACHNER, 1880, don. STEINDACHNER, 1880, [1 Skelett, zerlegt] (I/A).

- [*Uromastix spinipes*] NMW 1679 Ägypten (Ägypten), EGY, AF, STEINDACHNER, ?, don. STEINDACHNER, 1899, [1 Skelett, montiert, Schädel gesondert] (I/A).

Uromastix benti (ANDERSON, 1894) [*Uromastix benti* AND.] NMW 888 Mukalla (Makallah, Yemen), YEM, AS, SIMONY, 1898, Südarabien-Expedition, 1898-1899, [1 Skelett, montiert] (I/A).

Uromastix hardwickii GRAY, 1827 [*Uromastix hardwickii* GR.] NMW 873 Indien (Indien), IND, AS, STEINDACHNER, 1. 1874, ?, ?, [1 Skelett, montiert] (I/A).

- [*Uromastix hardwickii* G.] NMW 919 Kachh (Katch), PAK, AS, STOLICZKA, 1874, ?, ?, [1 Skelett, montiert] (I/A).

Uroplates fimbriatus (SCHNEIDER, 1797) [*Uroplates fimbriatus* SCHN.] NMW 758 Nossi Be (Nossi Be, Madagascar), RM, AF, BRANCZIK, 1892, ?, ?, [130 Skeletteile] (I/A).

- [*Uroplates fimbriatus* SCHN.] NMW 759 Nossi Be (Nossi Be, Madagascar), RM, AF, BRANCZIK, 1892, ?, ?, [4 Extremitätenteile] (I/A).

- [*Uroplates fimbriatus* SCHN.] NMW 892 Nossi Be (Nossi Be, Madagascar), RM, AF, TREMZIN, 1890, ?, ?, [1 Skelett, montiert] (I/A).

Varanus sp. [*Varanus spec.?*] NMW 715 ? (?), ?, ?, ?, ?, ?, [8 Schädelteile] (I/A).

- [*Varanus spec.?*] NMW 716 ? (?), ?, ?, ?, ?, ?, [8 Schädelteile] (I/A).

- [*Varanus spec.?*] NMW 724 ? (?), ?, ?, ?, ?, ?, [61 Schädelteile] (I/A).

- [*Varanus spec.?*] NMW 725 ? (?), ?, ?, ?, ?, ?, [5 Schädelteile] (I/A).

Varanus acanthurus brachyurus STERNFELD, 1919 [*Varanus acanthurus brachyurus* STERNF.] NMW 16375 ? (?), AUS, AU, ?, ?, Tiergarten Schönbrunn, VII. 1960, [1 Stopfpräparat] (I/A).

Varanus bengalensis (DAUDIN, 1802) [*Varanus bengalensis* D.] NMW 32274 Südost-Asien (SE-Asien), ?, AS, ?, ?, Alte Sammlung, ?, [1 Haut, getrocknet] (I/A).

- [*Varanus bengalensis* D.] NMW 615:1-3 ? (?), ?, AS, ?, ?, Alte Sammlung, ?, [3 Schädel] (I/A).

Varanus bengalensis bengalensis (DAUDIN, 1802) [*Varanus bengalensis* D.] NMW 726 Sri Lanka (Ceylon), CL, AS, M. LOEBELL, 1898, ?, ?, [73 Schädelteile] (I/A).

Varanus exanthematicus (BOSC, 1792) [*Varanus spec.?*] NMW 2070 ? (?), ?, ?, ?, ?, [1 Stopfpräparat] (I/J).

- [*Varanus exanthematicus* B.] NMW 711 ? (?), ?, AF, ?, ?, ?, [1 Schädel in 3 Teilen] (I/A).

- [*Varanus exanthematicus* BOSC] NMW 32543 ? (? Asien), ?, AF, ?, ?, Zollbeschlagnahme No.841/87/21, 1991, [1 Handtasche] (I/A).

Varanus exanthematicus albigularis (DAUDIN, 1802) [*Varanus exanthematicus albigularis* D.] NMW 2075 ? (?), ?, AF, SCHEINER-LUSCHAN, 1928, Frau SCHEINER-LUSCHAN, ?, [1 Haut ohne Kopf] (I/A).

- [*Varanus exanthematicus albigularis* D.] NMW 2084 ? (?), ?, AF, ?, ?, ?, [1 Haut] (I/J).

- [*Varanus exanthematicus albigularis* D.] NMW 2085 ? (?), ?, AF, ?, ?, ?, [1 Haut] (I/A).

- [*Varanus exanthematicus albigularis*] NMW 2054 ? (?), ?, AF, ?, ?, ?, [1 Stopfpräparat; defekt] (I/A).

- [*Varanus exanthematicus albigularis*] NMW 2061 Ma-Rutse, nördlich von Zambes (Ma-Rutse, nördlich von Zambes), MOZ, AF, ?, ?, ?, [1 Stopfpräparat] (J/A).

Varanus exanthematicus exanthem-

aticus (BOSC, 1792) [*Varanus exanthematicus* B.] NMW 2067 Senegal (Senegambien), SN, AF, WEIDHOLZ, 1930, ?, ?, [1 Haut] (I/A).

- [*Varanus exanthematicus* B.] NMW 1676 Senegambien (Senegambien), SN, AF, MALTZAN, 1881, ?, ?, [1 Skelett, montiert, ohne Schädel] (I/A).

Varanus gouldii gouldii (GRAY, 1838) [*Varanus gouldii* G.] NMW 907 Torres Straße (Torres Straße, Neu Holland), QUE, AU, ?, 20. 1. 1878, ?, ?, [1 Skelett montiert, ohne Schädel] (I/A).

Varanus griseus (DAUDIN, 1802) [*Varanus griseus* D.] NMW 875 Afrika (Afrika), ?, AF, ?, 1. 5. 1878, ?, ?, [1 Skelett] (I/A).

- [*Varanus griseus* D.] NMW 2083 ? (?), ?, ?, ?, ?, ?, [1 Stopfpräparat] (I/A).

Varanus griseus griseus (DAUDIN, 1802) [*Varanus griseus* D.] NMW 1681 Ägypten (Ägypten), EGY, AF, ?, ?, Schönbrunner Tiergarten, 1905, [1 Skelett] (I/A).

- [*Varanus griseus* D.] NMW 1667 Ägypten (Ägypten), EGY, AF, STEINDACHNER, 1884, ?, ?, [1 Skelett] (I/A).

- [*Varanus griseus* D.] NMW 1681 Ägypten (Ägypten), EGY, AF, ?, ?, Schönbrunner Tiergarten, 1905, [1 Skelett] (I/A).

Varanus indicus (DAUDIN, 1802) [*Varanus indicus* D.] NMW 739 ? (?), ?, ?AS, ?, ?, ?, ?, [1 Schädel] (I/J).

- [*Varanus indicus* D.] NMW 933 Cornwallis Insel, NW-Territory (Johnston Insel), AUS, AU, GERRARD, 1879, ?, ?, [1 Skelett, montiert, ohne Schädel] (I/A).

- [*Varanus indicus* D.] NMW 934 Cornwallis Insel, NW-Territory (Johnston Ins.), AUS, AU, GERRARD, 1879, ?, ?, [1 Skelett montiert, ohne Schädel] (I/A).

- [*Varanus indicus* DAUDIN] NMW 4225 ? (?), ?, ?, AS ?, ?, ?, ?, [1 Stopfpräparat] (I/A).

Varanus komodoensis OUWEN, 1912 [*Varanus komodoensis* O.] NMW 1528:1-2 ? (?), RI, AS, ?, ?, ?, ?, [1 Rohskelett, 1 Stopfpräparat] (I/A).

- [*Varanus komodoensis* OUW.]

NMW 23783 Insel Komodo (Insel Komodo), RI, AS, leg. D. BURDEN, 1926, ?, ?, [1 Stopfpräparat] (M/A).

Varanus niloticus (LINNAEUS, 1766) [*Varanus niloticus* L.] NMW 2066 ? (?), ?, AF, ?, ?, ?, ?, [1 Haut] (I/J).

- [*Varanus niloticus* L.] NMW 2074 ? (?), ?, AF, SCHEINER-LUSCHAN, 1928, SCHEINER-LUSCHAN, ?, [1 Haut] (I/A).

- [*Varanus niloticus* L.] NMW 2076 ? (?), ?, AF, ?, ?, ?, ?, [1 Haut] (I/A).

- [*Varanus niloticus*] NMW 1678 ? (?), ?, AF, ?, ?, ?, ?, [1 Skelett montiert, Schädel gesondert] (I/A).

Varanus niloticus niloticus (LINNAEUS, 1766) [*Varanus niloticus* L.] NMW 606 Mkokotoni (Kokotoni, Zanzibar), EAZ, AF, KENGE, 15. 9. 1889, ?, ?, [1 Schädel] (I/A).

- [*Varanus niloticus* L.] NMW 785 Umgebung von Gorée (Umgebung von Gorée), SN, AF, STEINDACHNER, ?, ?, ?, [304 Skeletteile] (I/A).

- [*Varanus niloticus*] NMW 2055 Kamerun (Kamerun), KAM, AF, R. OLDENBURG, 1932, ?, ?, [1 Stopfpräparat] (I/J).

Varanus salvator (LAURENTI, 1768) [*Varanus salvator* L.] NMW 605 ? (?), ?, AS, ?, ?, Alte Sammlung, ?, [1 Schädel, Rohskelett] (I/A).

- [*Varanus salvator* L.] NMW 782 ? (?), ?, AS, ?, ?, ?, ?, [52 Knochen] (I/A).

- [*Varanus spec.?*] NMW 2069 ? (?), ?, ?, ?, ?, ?, [1 Stopfpräparat] (I/J).

- [*Varanus spec.?*] NMW 4224 ? (?), ?, ?, ?, ?, ?, [1 Stopfpräparat] (I/J).

- [*Varanus spec.?*] NMW 4226 ? (?), ?, ?, ?, ?, ?, [1 Stopfpräparat] (I/A).

- [*Varanus salvator* L.] NMW 23361 ? (?), ?, AS, ?, ?, Tiergarten Schönbrunn, ?, [1 Skelett, 1 Haut] (I/A).

Varanus salvator bivittatus (KÜHL, 1820) [*Varanus salvator marmoratus* WIEGMANN, 1829] NMW 2056 Java (Java), RI, AS, ?, ?, Alte Sammlung, ?, [1 Stopfpräparat] (I/A).

Varanus salvator salvator (LAURENTI, 1768) [*Varanus salvator* L.] NMW 2073 Laos (Laos), LAO, AS, ?,

1908, ?, ?, [1 Haut] (I/A).

- [*Varanus salvator* L.] NMW 12290 Süd-Sri Lanka (S-Ceylon), CL, AS, ?, ?, Import HALBRITTER, 1953, [1 Skelett und 1 Haut] (I/A).

- [*Varanus salvator* L.] NMW 614 Buitenzorg, Java (Buitenzorg, Java), RI, AS, ADENSAMER, 1907, ?, ?, [1 Schädel] (I/A).

- [*Varanus salvator* L.] NMW 708 Sri Lanka (Ceylon), CL, AS, ?, ?, ?, [1 Skelett, unvollständig] (I/A).

- [*Varanus salvator* L.] NMW 710 Sri Lanka (Ceylon), CL, AS, M. LOEBELL, 1898, ?, ?, [388 Knochen] (I/A).

- [*Varanus salvator* L.] NMW 1668 Buitenzorg, Java (Buitenzorg, Java), RI, AS, ADENSAMER, 1907, ?, ?, [1 Skelett montiert, Schädel gesondert] (I/A).

- [*Varanus salvator*] NMW 2082 ? (?), ?, AS, ?, ?, ?, [1 Stopfpräparat] (I/A).

- [*Varanus salvator salvator* LAUR.] NMW 25156 Sri Lanka (Ceylon), CL, AS, ?, ?, imp. et don. SOCHUREK, VI. 1980, [1 Stopfpräparat] (I/A).

- [*Varanus salvator* L.] NMW 32375 ? (?), AS, ?, ?, gekauft von Frau V. RADUNSKY, 9. 3. 1990, [1 Trockenpräparat] (I/A).

Varanus varius SHAW, 1790 [*Varanus varius*] NMW 2068 Victoria (Victoria), VIC, AU, ?, ?, Victoria National Museum, ?, [1 Haut] (I/A).

- [*Varanus varius* S.] NMW 1669

Australien (Australien), AUS, AU, ?, ?, gekauft vom Vivarium, 1892, [1 Skelett montiert, Schädel gesondert] (I/A).

Zonosaurus madagascariensis (GRAY, 1831) [*Zonosaurus madagascariensis* GRAY] NMW 718:1-3 Tomatave (Tomatave, Madagascar), RM, AF, ?, ?, Schiff Zenta, 1904 13.b., [2 Schädel und 1 Unterkiefer gesondert] (I/A).

- [*Zonosaurus madagascariensis* G.] NMW 794 Betsileo (Betsileo, Madagascar), RM, AF, ?, ?, don. STEINDACHNER, 1862, [1 Skelett, montiert] (I/A).

- [*Zonosaurus madagascariensis* G.] NMW 816 Madagaskar (Madagascar), RM, AF, ?, ?, ?, III. 1876. 38a, [1 Skelett, montiert] (I/A).

- [*Zonosaurus madagascariensis*] NMW 908 Madagaskar (Madagascar), RM, AF, STEINDACHNER, 1885, ?, ?, [6 Teile eines Skelettes] (I/A).

Zonosaurus ornatus (GRAY, 1831) [*Zonosaurus ornatus* G.] NMW 780 Antananarivo (Antananarivo, Madagascar), RM, AF, SYKORA, 1892, ?, ?, [153 Skeletteile] (I/A).

- [*Zonosaurus ornatus* G.] NMW 807 Antananarivo (Antananarivo, Madagascar), RM, AF, SYKORA, 1892, ?, ?, [1 Skelett, montiert] (I/A).

- [*Zonosaurus ornatus* GRAY] NMW 31079:1-2 Madagaskar (Madagascar), RM, AF, ?, ?, Alte Sammlung, ?, [2 Eier] (I/E).

Unterordnung Ophidia

Ophidia indet. [Colubride aglyph. indet.] NMW 1545 ? (?), ?, ?, ?, ?, [1 Skelett, montiert] (I/A).

- [?] NMW 31271 ? (?), ?, ?, ?, Zollbeschlagnahme Nr.620/13/84, 2. 3. 1988, [1 Handtasche] (I).

- [Viperide indet.] NMW 1649 ? (?), ?, ?, ?, ?, [1 Skelett, montiert]

(I/A).

- [?] NMW 989 ? (?), ?, ?, ?, ?, [9 Skeletteile] (I/A).

- [Boidae indet] NMW 32316:1-2 ? (?), ?, ?, ?, ?, [2 Skelette auf einer Wandtafel montiert] (I/A).

- [Boidae ?] NMW 32317:1-2 ? (?), ?, ?, ?, ?, [2 Skelette auf einer

Wandtafel montiert] (I/A).

? [Colubride proteroglyph. indet.]
NMW 1547 ? (?), ?, ?, ?, ?, ?, [1 zerlegtes Skelett, montiert] (I/A).

- [Colubride, aglyph. indet.]
NMW 1579 ? (?), ?, ?, ?, Nov. 1888, ?, ?, [1 Skelett, montiert] (I/A).

- [Colubride aglyph. indet.]
NMW 1642 ? (?), ?, ?, ?, ?, ?, [1 Skelett, montiert] (I/A).

- [?] NMW 31270 ? (?), ?, ?, ?, ?, Zollbeschlagnahme Nr. 620/13/84-3/1988 /2, 1988, [1 Jacke] (I/).

- [?] NMW 31271 ? (?), ?, ?, ?, ?, Zollbeschlagnahme Nr. 620/13/84-3/1988/2, 1988, [1 Handtasche] (I/?).

- [?] NMW 12480 ? (?), ?, ?, ?, ?, Nachlaß E. Reichert, 1954, [Demonstrationspräparat von Zähnen giftiger Schlangen] (I/A).

- [?] NMW 619 ? (?), ?, ?, ?, ?, ?, [25 Teile eines Schädels] (I/A).

- [Opisthoglyphe] NMW 975 ? (?), ?, ?, ?, ?, ?, [1 Opisthoglyphenschädel] (I/A).

- [Solenoglyphe] NMW 977 ? (?), ?, ?, ?, ?, ?, [1 Solenoglyphen-Schädel, zerlegt, montiert] (I/A).

- [Opisthoglyphe] NMW 1008 ? (?), ?, ?, ?, ?, ?, [1 Opisthoglyphenschädel] (I/A).

- [Solenoglyphe] NMW 1010 ? (?), ?, ?, ?, ?, ?, [1 Solenoglyphenschädel in 4 Teilen] (I/A).

- [Serpentes] NMW 618 ? (?), ?, ?, ?, ?, [328 Rippen] (I/A).

- [Ophidia] NMW 970 ? (?), ?, ?, ?, ?, [1 Skelett ohne Schädel] (I/A).

- [Ophidia] NMW 991 ? (?), ?, ?, ?, ?, [1 Skelett in 247 Teilen] (I/A).

- [?] NMW 15656 ? (?), ?, ?, ?, ?, [1 Skelett, zerlegt, auf Distanz montiert] (I/A).

- [Ophidia] NMW 974 ? (?), ?, ?, ?, ?, [Wirbelsäulenteile] (I/A).

- [Ophidia] NMW 1063 ? (?), ?, ?, ?, ?, [1 Wirbelsäule] (I/A).

Acanthophis antarcticus (SHAW, 1794) [*Acanthophis antarctica* SHAW] NMW 1552 Marinam, (Marinam), AUS, AU, BOUCARD, 1878, ?, ?, [1 Skelett, montiert] (I/A).

- [*Acanthophis antarticus* S.]

NMW 1574 ? (Neu Holland), AUS, AU, ?, ?, Pariser Museum, 12. IV. 1870, [1 Skelett, montiert] (I/A).

Acanthophis antarcticus antarcticus (SHAW, 1794) [*Acanthophis antarcticus* S.] NMW 1026 Neuguinea (Neu Guinea), ?, AU, PÖCK, ?, ?, ?, [1 Schädel] (I/A).

- [*Acanthophis antarcticus* S.]
NMW 1031:1-2 ? (Neu Holland), AUS, AU, ?, ?, don. STEINDACHNER, III. 1904, [2 Schädel] (I/A).

Acranthophis madagascariensis (DUMÉRIL & BIBRON, 1844) [*Boa madagascariensis* D. B.] NMW 1656 Madagaskar (Madagaskar), RM, AF, STEINDACHNER, 1883, ?, ?, [1 Skelett, montiert] (I/A).

Agkistrodon sp. [*Agkistrodon spec.*?]
NMW 32540 Chju Chong Chi (Chju Chong Chi), ?, AS, ?, ?, Zollbeschlagnahme Nr. 842/87/21-1991/52, 1991 [1 Handtasche] (I/A).

Agkistrodon blomhoffi blomhoffi (BOIE, 1826) [*Ancistrodon blomhoffii* BOIE] NMW 1049 Japan (Japan), J, AS, ?, ?, don. STEINDACHNER, 1901, [1 Schädel] (I/A).

Ahaetulla prasina (BOIE, 1827) [*Dryophis prasinus* BOIE] NMW 1546 Buitenzorg, Java (Buitenzorg, Java), RI, AS, ADENSAMER, 1907, ?, ?, [1 Skelett, montiert] (I/A).

- [*Dryophis prasina* REINW.]
NMW 1561 Java (Java), RI, AS, MOSCOVITS, 1879, ?, ?, [1 Skelett, montiert] (I/A).

- [*Dryophis prasinus* BOIE]
NMW 1562 Padang, Sumatra (Padang), RI, AS, J. SCHILD, 1896, ?, ?, [1 Skelett, montiert] (I/A).

- [*Dryophis prasinus* B.] NMW 1564 Telok, Betang (Telok, Betang), MAL, AS, ?, 1883, don. STEINDACHNER, ?, [1 Skelett, montiert] (I/A).

- [*Dryophis prasinus* (BOIE)]
NMW 1569 Insel Deli, Sumatra (Deli, Sumatra), RI, AS, ?, ?, don. HAGEN, 1889, [1 Skelett, montiert] (I/A).

Aspidomorphus muelleri (SCHLEGEL, 1837) [*Pseudelaps mülleri* S.] NMW 1556 Insel Ferbusson, (Fernbusson Ins.), RI, AS, ?, ?, don. STEINDACHNER, 1901, [1 Skelett, montiert] (I/A).

- [*Pseudelaps muelleri* S.] NMW 1557 Mansinam (Mansinam, Neu-Guinea), ?PPU, AU, ?, ?, don. STEINDACHNER, 1878, [1 Skelett, montiert] (I/A).

***Bitis arietans* (MERREM, 1820)** [*Bitis arietans* M.] NMW 1548 Süd-Marokko (Süd-Marokko), MA, AF, FLOERICKER, ?, don. STEINDACHNER, 1900, [1 Skelett, montiert] (I/A).

- [*Bitis arietans* M.] NMW 1643 Kapland (Cap, Südafrika), ZA, AF, ?, II. 1868, ?, ?, [1 Skelett, montiert] (I/A).

- [*Bitis arietans* M.] NMW 32272 Afrika (Afrika), ?, AF, ?, ?, ?, [1 Haut, gegerbt] (I/A).

***Bitis arietans arietans* MERREM, 1820** [*Bitis arietans* M.] NMW 968 Kilwa (Kilwa, Zaire), RCB, AF, ?, ?, don. STEINDACHNER, 3. 2. 1900, [1 Skelett, montiert] (I/A).

- [*Bitis arietans* M.] NMW 4214 Komasa (Komasa, Hochland SW-Afrika), RN, AF, ?, ?, don. E. REICHERT, 1948-49, [1 Häutung] (I/A).

- [*Bitis arietans* M.] NMW 4215 Komasa (Komasa, Hochland SW-Afrika), RN, AF, ?, ?, don. E. REICHERT, 1948-49, [1 Häutung] (I/A).

***Bitis caudalis* (SMITH, 1849)** [*Bitis caudalis* S.] NMW 13964 ? (?), ?, AF, ?, ?, Nachlaß REICHERT, ?, [Teile einer Häutung] (I/A).

***Bitis caudalis caudalis* (SMITH, 1849)** [*Bitis caudalis*] NMW 13965 Okdiandjen (Okdiandjen (SW-Afrika ?)), ?, AF, ?, ?, Nachlaß REICHERT, ?, [1 Häutung] (I/A).

***Bitis gabonica* (DUMÉRIL, BIBRON & DUMÉRIL, 1854)** [*Bitis gabonica* D. & B.] NMW 18276 ? (?), ?, AF, ?, ?, Tiergarten Schönbrunn, 1963, [1 Schädel mit Halswirbelsäule] (I/A).

***Bitis nasicornis* (SHAW, 1802)** [*Bitis nasicornis* S.] NMW 1030 Kamerun (Deutsch-Kamerun), KAM, AF, ?, ?, don. STEINDACHNER, 1905, [1 Schädel und 1 Wirbelsäulenstück] (I/A).

***Boa constrictor* LINNAEUS, 1758** [*Boa constrictor* L.] NMW 32270 Südamerika (Südamerika), ?, SA, ?, 1892, Weltreise Erzherzog Franz Ferdinand, ?, [1 Haut] (I/A).

- [*Boa constrictor* L.] NMW

32302 ? (?), ?, SA, ?, ?, ?, [1 Häutung montiert] (I/A).

- [*Boa constrictor* L.] NMW 1554 Brasilien (Brasilien), BR, SA, ?, ?, ?, [1 Skelett, montiert] (I/A).

- [*Boa constrictor* L.] NMW 1614 Brasilien (Brasilien), BR, SA, ?, ?, ?, [1 Skelett, montiert] (I/J).

- [*Python molurus bivittatus* K.] NMW 31209 ? (?), ?, AS, ?, ?, Schönbrunn, Nachzucht 1987, [1 Skelett] (I/A).

- [*Boa constrictor*] NMW 32303 Brasilien (Brasilien), BR, SA, NATTERER, 1828, ?, ?, [1 Skelett, montiert] (I/A).

***Boa constrictor constrictor* LINNAEUS, 1758** [*Boa constrictor constrictor* L.] NMW 23360 Oberlauf des Amazonas, zwischen Iberinga und Manaus (Oberlauf des Amazonas, zwischen Iberinga und Manaus), BR, SA, G. SZTAVJANIK erhalten vom Stamm der Jivaros (Kopffäger) zwischen Iberinga und Manaus, 1. 1929, gekauft von Leopoldine SZTAVJANIK, 21. 8. 1978, [1 Haut,] (I/A).

***Boa constrictor imperator* (DAUDIN, 1803)** [*Boa imperator* D.] NMW 13966 Yukatan (Yukatan, Mexiko), MEX, NA, ?, ?, Nachlaß REICHERT, ?, [1 Häutung] (I/A).

***Boaedon olivaceum* (DUMÉRIL, 1856)** [*Boaedon olivaceus* D.] NMW 1013 Yaoundé (Yaoundé, Kamerun), KAM, AF, HABERER, 1908, ?, ?, [1 Schädel] (I/A).

- [*Boaedon olivaceum* D.] NMW 23130:2 Bitye (Bitye-Kamerun), KAM, AF, ?, ?, don. STEINDACHNER, 18. 1. 1910, [1 Schädel] (I/A).

***Boiga cynodon* (BOIE, 1827)** [*Dipsadomorphus cynodon* B.] NMW 1018 Borneo (Borneo), RI, AS, BREITENSTEIN, ?, don. STEINDACHNER, 1879, [1 Schädel] (I/A).

***Boiga dendrophilus* REINWARDT, 1827** [*Dipsadomorphus dendrophilus* REIN.] NMW 1657 Ost-Indien (Ost-Indien), IND, AS, ?, ?, don. STEINDACHNER, ?, [1 Skelett auf Ast montiert] (I/A).

***Boiga kraepelini* STEJNEGER, 1902** [*Boiga kraepelini* ST.] NMW 969 Kosempo (Kosempo, Formosa), RC, AS, SAUTER, 1912, ?, ?, [1 Skelett in 2 Tei-

len] (I/A).

Boiga multimaculata BOIE, [*Dipsadomorphus multimaculatus* BOIE] NMW 1592 Java (Java), RI, AS, ?, ?, don. STEINDACHNER, 1900, [1 Skelett, montiert] (I/A).

Bothrops atrox (LINNAEUS, 1758) [*Bothrops atrox* L.] NMW 4217 Santa Cruz (Sa. Cruz), ?, SA, ?, ?, don. REICHERT, 1948-49, [1 Häutung] (I/A).

Bothrops jararacussu LACERDA, 1884 [*Bothrops jararacussu* LAC.] NMW 4211:1-3 Brasilien (Brasilien), BR, SA, ?, ?, don. REICHERT, 20. 8. 1937, [3 Häutungen] (I/A).

Bungarus candidus (LINNAEUS, 1758) [*Bungarus candidus* L.] NMW 1575 ? (?), ?, AS, ?, ?, ?, [1 Skelett, montiert] (I/A).

- [*Bungarus candidus* B.] NMW 1577 Sumatra (Sumatra), RI, AS, ?, ?, don. STEINDACHNER, 1876, [1 Skelett, montiert] (I/A).

Bungarus fasciatus (SCHNEIDER, 1801) [*Bungarus semifasciatus* KUHL] NMW 1009 Sumatra (Sumatra), RI, AS, Hofrat SCHERZER, ?, Ostasien-Expedition, ?, [1 Schädel und Wirbelsäulenteile] (I/A).

- [*Bungarus fasciatus* S.] NMW 1568 Deli, Insel bei Sumatra (Deli, Sumatra), RI, AS, ?, ?, don. HAGEN, 1889, [1 Skelett, montiert] (I/A).

Calamaria linnaei BOIE, 1827 [*Calamaria linnei* BOIE] NMW 955 Java (Java), RI, AS, ?, ?, don. STEINDACHNER, 1900, [1 Skelett, montiert] (I/A).

Calliophis japonicus sauteri (STEINDACHNER, 1913) [*Achalinopsis sauteri* ST.] NMW 971 Suisharyo (Suisharyo, Formosa), RC, AS, SAUTER, 1912, ?, ?, [1 Skelett, dazugehöriger Schädel: NMW 1014] (I/A).

- [*Achalinopsis sauteri* ST.] NMW 1014 Suisharyo, (Suisharyo, Formosa), RC, AS, SAUTER, 1912, ?, ?, [1 Schädel, dazugehöriges Skelett: NMW 971] (I/A).

Calloselasma rhodostoma (BOIE, 1827) [*Ancistrodon rhodostoma* BOIE] NMW 1045 Java (Java), RI, AS, STEINDACHNER, 1901, ?, ?, [1 Schädel] (I/A).

- [*Ancistrodon rhodostoma* B.] NMW 967 Java (Java), RI, AS, STEINDACHNER, 1882, ?, ?, [1 Skelett, montiert] (I/A).

Candoia aspera (GÜNTHER, 1877) [*Enygrus asper* G.] NMW 1634:1-2 Duke of York Insel, Bismarck Archipel, (Duke of York), PPU, AU, GERRARD, 1889, ?, ?, [2 Skelette, montiert] (I/A).

Candoia carinata (SCHNEIDER, 1801) [*Enygrus carinatus*] NMW 1619 The Mother, Bismarck Archipel (Mioko), PPU, AU, ?, ?, gekauft von RIBBE, 1893 9e, [1 Skelett, montiert] (I/A).

Causus rhombeatus (LICHTENSTEIN, 1823) [*Causus rhombeatus* D. B.] NMW 973 Algoa-Bay (Algoa-Bay, Südafrika), ZA, AF, ?, ?, don. Consul ADLER, 1873, [1 Schädel mit Halswirbeln] (I/A).

Cerastes cerastes (LINNAEUS, 1758) [*Cerastes cornutus* FORSKAL] NMW 4212 Afrika (Afrika), ?, AF, ?, ?, don. REICHERT, 1949, [1 Häutung] (I/A).

Cerberus rhynchops (SCHNEIDER, 1799) [*Cerberus rhynchops* SCHN.] NMW 32567 ? (?), ?, AS, ?, ?, Zollbeschlagnahme Nr. 7140/80/29, 1991, [1 Handtasche] (I/A).

- [*Cerberus rhynchops* S.] NMW 1591 Deli, Insel bei Sumatra (Deli, Sumatra), RI, AS, ?, ?, don. HAGEN, 1889, [1 Skelett, montiert] (I/A).

Chersydrus granulatus (SCHNEIDER, 1799) [*Chersydrus granulatus* S.] NMW 988:1-3 Asien (Asien), ?, AS, ?, ?, ?, [3 Schädel] (I/A).

- [*Chersydrus granulatus* S.] NMW 1537 Java (Java), RI, AS, ?, ?, don. STEINDACHNER, 1866, [1 Skelett, montiert] (I/A).

- [*Chersydrus granulatus* S.] NMW 1620 Tebek, Borneo (Tebek, Borneo), SK, AS, BREITENSTEIN, ?, don. STEINDACHNER, (86), [1 Skelett, montiert] (I/A).

Chironius carinatus (LINNAEUS, 1758) [*Herpetodryas carinatus* L.] NMW 1055 Blumenau (Blumenau, S-Amerika), BR, SA, ?, ?, don. STEINDACHNER, I. 1874. a., [1 Schädel] (I/A).

- [*Herpetodryas carinatus* L.] NMW 1593 Brasilien (Brasilien), BR, SA,

?, ?, ?, [1 Skelett, montiert] (I/A).

- [*Herpetodryas carinatus* L.]
NMW 1618 Bahia (Bahia, Brasilien), BR,
SA, ?, 1879, ?, ?, [1 Skelett, montiert]
(I/A).

***Chrysopelea ornata* (SHAW, 1802)**
[*Chrysopelea ornata* S.] NMW 1037 Deli
Insel bei Sumatra (Deli, Sumatra), RI, AS,
?, ?, don. STEINDACHNER, 1901. 114
a., [1 Schädel] (I/A).

- [*Chrysopelea ornata* SH.]
NMW 1560 Padang, Sumatra (Padang),
RI, AS, J. SCHILD, 1896, ?, ?, [1 Ske-
lett, montiert] (I/A).

***Coluber gemonensis* (LAURENTI, 1768)**
[*Zamenis gemonensis* L.] NMW 976
Kastell-Berg bei Senj, Kroatische Küste,
(Kastell-Berg bei Senj, Kroatische Küste),
YU, EU, leg. WETTSTEIN, 25. 6. 1926,
?, ?, [1 Rohschädel] (I/A).

- [*Coluber gemonensis* L.] NMW
25933 ? (?), ?, EU, ?, ?, Haus des Meeres,
1979, [1 Skelett] (I/A).

***Coluber jugularis jugularis* GME-
LIN, 1789** [*Elaphe jugularis jugularis*
GMELIN] NMW 29055 ? (?), ?, ?AS, ?,
?, Tiergarten Schönbrunn, 23. 3. 1984, [1
Skelett] (I/A).

***Coluber mucosus* LINNAEUS, 1758**
[*Zamenis mucosus* L.] NMW 1007
Ahmednagar bei Bombay (Ahmednagar bei
Bombay), IND, AS, GEBAUER, ?, ?, ?,
[9 Schädelteile] (I/A).

- [*Zamenis mucosus* L.] NMW
1035 Tonkin (Tonkin, S-Vietnam), VN,
AS, ?, ?, don. STEINDACHNER, 3. 4.
1905, [1 Schädel] (I/A).

- [*Zamenis mucosus* L.] NMW
2489 ? (?), ?, AS, ?, ?, Coll. WERNER,
?, [1 Schädel] (I/A).

***Coluber najadum dahlii* SCHINZ,
1833** [*Coluber najadum dahlii* S.] NMW
22631 ? (?), ?, EU, ?, ?, ?, [1 Skelett]
(I/A).

***Coluber viridiflavus carbonarius*
BONAPARTE, 1833** [*Coluber* (*Zamenis*)
viridiflavus L.] NMW 1601 Dalmatien,
(Dalmatien), YU, EU, ?, ?, don. STEIN-
DACHNER, 1867, [1 Skelett, montiert]
(I/A).

***Coluber viridiflavus viridiflavus* LA-
CEPEDE, 1789** [*Coluber viridiflavus viri-
diflavus* L.] NMW 25433:2 ? (?), ?, EU,

?, ?, ?, [1 Skelett] (I/A).

- [*Coluber viridiflavus viridifla-
vus* L.] NMW 22535:1 Rijeka, (Fiume),
YU, EU, ?, ?, ?, [1 Skelett] (I/A).

***Corallus enydris enydris* (LINNAE-
US, 1758)** [*Corallus hortulanus* L.] NMW
1059 Kolumbien (Kolumbien), CO, SA, ?,
?, STEINDACHNER, ?, [1 Skelett in 4
Teilen] (I/A).

- [*Corallus hortulanus* L.] NMW
1629 Brasilien (Brasilien), BR, SA, NAT-
TERER, 1828, ?, ?, [1 Skelett, montiert]
(I/A).

- [*Corallus hortulanus* L.] NMW
1633 Surinam (Surinam), SME, SA, ?, 8.
1889, ?, ?, [1 Skelett, montiert] (I/P).

***Coronella austriaca* LAURENTI,
1768** [*Coronella austriaca* L.] NMW 1609
? (?), ?, EU, ?, ?, ?, [1 Skelett, mon-
tiert] (I/A).

- [*Coronella austriaca* L.] NMW
24307:19 ? (?), ?, EU, ?, ?, ?, [1 Ske-
lett] (I/A).

***Coronella austriaca austriaca* LAU-
RENTI, 1768** [*Coronella austriaca* L.]
NMW 984 Wien (Wien, Österreich), A,
EU, ?, ?, don. STEINDACHNER, 1901,
[1 Schädel] (I/A).

- [*Coronella a. austriaca* L.]
NMW 22628 Wienerwald, Niederöster-
reich (Wienerwald, Österreich), A, EU, ?,
?, ?, [1 Skelett] (I/A).

***Coronella girondica* DAUDIN, 1803**
[*Coronella girondica* D.] NMW 24396:8
Salamanca (Salamanca, Spanien), E, EU,
SOCHUREK, 10. 9. 1957, ?, ?, [1 Ske-
lett] (I/A).

***Crotalus adamanteus* DE BEAU-
VOIS, 1799** [*Crotalus adamanteus* B.]
NMW 32307 Texas (Texas), USA, NA, ?,
?, don. STEINDACHNER, ?, [1 Skelett,
montiert] (I/A).

***Crotalus atrox* BAIRD & GIRARD,
1853** [*Crotalus atrox* B. & G., 1853]
NMW 32315 ? (?), USA, NA, ?, ?, ?, [1
Stopfpräparat] (I/A).

***Crotalus viridis viridis* (RAFI-
NESQUE, 1818)** [*Crotalus confluentus* S.]
NMW 986 Kalifornien (Kalifornien),
USA, NA, ?, ?, BRAVERMANN, ?, [1
Schädel, zerlegt montiert] (I/A).

- [*Crotalus confluentus* S.] NMW
22733 Kalifornien (Kalifornien), USA,

NA, ?, ?, BRAVERMANN, ?, [1 Trockenpräparat der Schwanzspitze] (I/A).

***Crotalus durissus* LINNAEUS, 1758** [*Crotalus durissus* L.] NMW 1644 Nordamerika (Nord-Amerika), USA, NA, ?, ?, ?, ?, [1 Skelett, montiert] (I/A).

- [*Crotalus durissus* LINN.] NMW 1647 Nordamerika (Nordamerika), USA, NA, ?, ?, ?, ?, [1 Skelett, montiert] (I/A).

***Crotalus horridus* LINNAEUS, 1758** [*Crotalus horridus* LINN.] NMW 1663 Brasilien (Brasilien.), BR, SA, ?, ?, ?, ?, [1 Skelett, montiert] (I/A).

***Crotalus viridis oreganus* HOLBROOK, 1840** [*Crotalus oreganus* MITCHELL] NMW 4216 Dakota (Dakota, USA), USA, NA, ?, ?, don. E. REICHERT, 1948-49, [1 Häutung] (I/A).

***Crotaphopeltis hotamboeia* (LAURENTI, 1768)** [*Leptodira hotamboeia*] NMW 1565 Kapland, (Kapland), ZA, AF, ?, ?, HOLUB, 1894, [1 Skelett, montiert] (I/A).

***Cylindrophis rufus* (LAURENTI, 1768)** [*Cylindrophis rufa* GRAY] NMW 1540 Java (Java), RI, AS, ?, ?, ?, ?, [1 Skelett, montiert] (I/A).

- [*Cylindrophis rufus* L.] NMW 1610 Don-pia-fei, Java (Don-pia-fei, Java), RI, AS, ?, ?, don. STEINDACHNER, 1916, [1 Skelett, montiert] (M/A).

- [*Cylindrophis rufus* L.] NMW 1612 Pinang (Penang, Siam), MAL, AS, ?, ?, don. STEINDACHNER, 1882, [1 Skelett, montiert] (I/A).

- [*Cylindrophis rufus* L.] NMW 1632 Java (Java), RI, AS, ?, ?, don. STEINDACHNER, 1878, [1 Skelett, montiert] (I/A).

- [*Cylindrophis rufus* L.] NMW 1635:1-2 Deli, Insel bei Sumatra (Deli, Sumatra), RI, AS, ?, ?, don. STEINDACHNER, 1889, [2 Skelette, montiert] (I/A).

***Daboia russelli* (SHAW & NODDER 1797)** [*Vipera russelli* SHAW] NMW 32554:1 ? (?), ?, AS, ?, ?, Zollbeschlagnahme Nr. 141/V/91/36, 1991, [1 Paar Schuhe] (I/A).

- [*Vipera russelli* S.] NMW 1029 Ramandrug (Ramandrog, Indien), IND, AS, ?, ?, ?, ?, [29 Schädelteile] (I/A).

- [*Vipera russelli* S.] NMW 1578 Ost-Indien (Ost-Indien), IND, AS, ?, ?, 1884, ?, ?, [1 Skelett, montiert] (I/A).

***Dasypeltis scabra* (LINNAEUS, 1758)** [*Dasypeltis scabra* L.] NMW 962 Kairo (Kairo, Ägypten), EGY, AF, ?, ?, STEINDACHNER, 1880, [1 Skelett, montiert] (I/A).

***Demansia psammophis* (SCHLEGEL, 1837)** [*Diemenia psammophis* SCH.] NMW 982 Sydney (Sidney), NSW, AU, ?, 14. 1. 1866, ?, I. 1884, [1 Schädel] (I/A).

***Dendrelaphis caudolineolatus* (GRAY, 1834)** [*Dendrelaphis caudolineolatus* GRAY] NMW 980 Nias Insel (Nias, Indien), RI, AS, ?, ?, don. STEINDACHNER, 1901. 131. b., [1 Schädel] (I/A).

***Dendrelaphis picta* (GMELIN, 1789)** [*Dendrophis pictus* G.] NMW 994 Annam (Annam, N-Vietnam), VN, AS, ?, ?, don. STEINDACHNER, 4. 11. 1904, [1 Schädel] (I/A).

- [*Dendrophis pictus* G.] NMW 1605 Sumatra (Sumatra), RI, AS, ?, ?, ?, [1 Skelett, montiert] (I/A).

- [*Dendrophis pictus* G.] NMW 1606 Indien (Indien), IND, AS, ?, ?, 1888, ?, [1 Skelett, montiert] (I/A).

***Dendroaspis jamesoni* (TRAILL, 1843)** [*Dendroaspis jamesonii* T.] NMW 32308 West-Afrika (West-Afrika), ?, AF, ?, ?, don. STEINDACHNER, ?, [1 Skelett, montiert] (I/A).

***Dinodon rufozonatum* (CANTOR, 1842)** [*Dinodon rufozonatus* C.] NMW 1011 Kosempo (Kosempo), RC, AS, ?, ?, SAUTER, 1912, [1 Schädel] (I/A).

***Dipsadoboa unicolor* GÜNTHER, 1858** [*Dipsadoboa unicolor* G.] NMW 1587 Kamerun (Kamerun), KAM, AF, ?, ?, don. STEINDACHNER, 1912, [1 Skelett, montiert] (I/A).

***Dipsadomorphus dendrophila* (BOIE, 1827)** [*Dipsas dendrophila* B.] NMW 1058 Borneo (Borneo), RI, AS, ?, 5. 1889, ?, ?, [32 Skeletteile - dazugehörige Wirbelsäule: NMW 1061] (I/A).

- [*Dipsas dendrophila* B.] NMW 1061 Borneo (Borneo), RI, AS, ?, 5. 1889, ?, ?, [1 Wirbelsäule - dazugehörige Skeletteile: NMW 1058] (I/A).

Dipsadomorphus multimaculatus (BOIE, 1827) [*Dipsadomorphus multimaculatus* B.] NMW 1016 Cao-Bang, Tonking, N-Vietnam (Cao-Bang, Tonking), VN, AS, ?, ?, don. STEINDACHNER, ad. 6. 10. 1904, [1 Schädel] (I/A).

Doliophis bivirgatus [*Doliophis bivirgatus*] NMW 1653 Sumatra (Sumatra), RI, AS, ?, ?, don. STEINDACHNER, 1881, [1 Skelett, montiert] (I/A).

Dromicodryas quadrilineatus DUMÉRIL & BIBRON, 1854 [*Dromicodryas quadrilineatus* D. & B.] NMW 1637 Madagaskar (Madagascar), RM, AF, ?, ?, don. STEINDACHNER, 1. 1894. 97, [1 Skelett, montiert] (I/A).

Drymarchon corais (BOIE, 1827) [*Coluber corais* D. & B.] NMW 1597 Bahia, (Bahia), BR, SA, PAPE, ?, don. STEINDACHNER, 1880, [1 Skelett, montiert] (I/A).

Drymarchon corais corais (BOIE, 1827) [*Spilotes corais* D. & B.] NMW 1062 Pará (Pará, Brasilien), BR, SA, ?, ?, don. STEINDACHNER, ?, [1 Skelett in 4 Teilen] (I/A).

- [*Coluber corais* BOIE] NMW 1662 Isthmus von Panama (Isthmus von Panama), PA, SA, ?, ?, don. STEINDACHNER, 26. II. 1884, [1 Skelett, defekt, montiert] (I/A).

Dryophis mycterizans LINNAEUS, 1758 [*Dryophis mycterizans* L.] NMW 1020 Sri Lanka (Ceylon), CL, AS, ?, ?, don. STEINDACHNER, 1. 1874 b, [1 Schädel und 1 Wirbelsäule] (I/A).

- [*Dryophis mycterizans* L.] NMW 1047 Radnapura (Radnapura, Ceylon), CL, AS, ?, ?, don. STEINDACHNER, 1. 1874 a, [1 Schädel mit Halswirbelsäule] (I/A).

- [*Dryophis mycterizans* L.] NMW 1048 Radnapura (Radnapura, Ceylon), CL, AS, ?, ?, don. STEINDACHNER, 1. 1874, [1 Schädel mit Halswirbelsäule] (I/A).

Eirenis decemlineatus (DUMÉRIL & BIBRON, 1854) [*Eirenis decemlineatus* D. & B.] NMW 19746:1 Jerusalem (Jerusalem), IL, AS, leg. H. ROLLE, 1895, ?, ?, [1 Maxillare] (I/A).

Eirenis modestus modestus (MARTIN, 1838) [*Ablabes modestus* G.] NMW

963 Zypern (Cypern), CY, EU, ?, ?, KOTSCHY, 1862, [1 Skelett, montiert] (I/A).

Elaphe climacophora (BOIE, 1826) [*Elaphe climacophora* B.] NMW 32309 Japan (Japan), J, AS, ?, ?, don. STEINDACHNER, ?, [1 Skelett, montiert] (I/A).

Elaphe erythrura (DUMÉRIL & BIBRON, 1854) [*Coluber erythrurus* D. & B.] NMW 1598 Sulu Archipel, (Sulu Archipel), PI, AS, ?, ?, MEYERNIK, 1890, [1 Skelett, montiert] (I/A).

- [*Coluber erythrurus* D. & B.] NMW 1599 Sulu Archipel (Sulu Archipel), PI, AS, ?, ?, MEYERNIK, 1890, [1 Skelett, montiert] (I/A).

Elaphe longissima longissima (LAURENTI, 1768) [*Coluber aesculapii* L.] NMW 1652 Umgebung von Wien, Niederösterreich (Umgebung Wien), A, EU, ?, 1881, ?, ?, [1 Skelett, zerlegt, auf Distanz montiert] (I/A).

- [*Elaphe longissima longissima* L.] NMW 22534:1 ? (?), ?, ?EU, ?, ?, ?, ?, [1 Skelett] (I/A).

- [*Elaphe longissima longissima* L.] NMW 24094:1 ? (?), ?, ?EU, ?, ?, WERNER, ?, [1 Skelett] (I/A).

Elaphe melanura (SCHLEGEL, 1837) [*Coluber melanurus* D. & B.] NMW 1615 M. Tewel, Borneo (M. Tewel, Borneo), SK, AS, ?, ?, don. STEINDACHNER, 1880, [1 Skelett, montiert] (I/A).

Elaphe quadrivirgata (BOIE, 1826) [*Coluber quadrivirgatus* SCHL.] NMW 1611 Japan (Japan), J, AS, BOUCARD, 1881, ?, ?, [1 Skelett, montiert] (I/A).

Elaphe quatuorlineata (LACEPEDE, 1789) [*Coluber quatuorlineatus*] NMW 2488 ? (?), ?, ?EU, ?, ?, WERNER, ?, [1 Schädel] (I/A).

- [*Elaphe quatuorlineata* L.] NMW 25973 ? (?), ?, ?EU, ?, ?, Tiergarten Schönbrunn, 9. 6. 1981, [1 Skelett] (I/A).

Elaphe situla (LINNAEUS, 1758) [*Elaphe situla* L.] NMW 22630 ? (?), ?, EU, ?, ?, ?, ?, [1 Schädel] (I/A).

- [*Elaphe situla* L.] NMW 26151:3 ? (?), ?, EU, Fr. MALITZ, 1979, Frau MALITZ, 15. 8. 1980, [1 Skelett] (I/A).

Enhydryis enhydryis (SCHNEIDER,

1799) [*Hypsirhina enhydris* S.] NMW 1627 Pu-kiu (Pu-kiu.), ?, AS, ?, ?, don. STEINDACHNER, 1916, [1 Skelett, montiert] (I/A).

Erpeton tentaculatum LACEPEDE, 1800 [*Herpeton tentaculatum* L.] NMW 1588 Burma (Siam), BUR, AS, ?, ?, don. STEINDACHNER, 1916, [1 Skelett, montiert] (I/A).

Erythrolamprus aesculapii (LINNAEUS, 1766) [*Erythrolamprus aesculapii* D. & B.] NMW 1541 Costa Rica (Costa Rica.), CR, SA, ?, ?, don. STEINDACHNER, 1901, [1 Skelett, montiert] (I/A).

Erythrolamprus aesculapii venustissimus (WIED, 1821) [*Erythrolamprus venustissimus* S.] NMW 1544 Bahia (Bahia.), BR, SA, PAPE, ?, don. STEINDACHNER, 1879, [1 Skelett, montiert] (I/A).

Eryx colubrinus colubrinus (LINNAEUS, 1758) [*Eryx thebaicus* REUSS] NMW 1613 Nil-Insel Theben (Nil-Insel Theben), EGY, AF, ?, ?, STEINDACHNER, 1880, [1 Skelett, montiert] (I/A).

Eryx jaculus (LINNAEUS, 1758) [*Eryx jaculus* L.] NMW 21520 ? (?), ?, ?, ?, ?, [1 Skelett] (I/A).

Eryx jaculus jaculus (LINNAEUS, 1758) [*Eryx jaculus* L.] NMW 961 Umgebung von Kairo (Umgebung von Kairo, Ägypten), EGY, AF, ?, ?, STEINDACHNER, 1880, [1 Skelett, montiert] (I/A).

- [*Eryx jaculus* L.] NMW 1607 Ägypten (Ägypten), EGY, AF, ?, ?, ADENSAMER, 1907, [1 Skelett, montiert] (I/A).

Eryx tataricus (LICHTENSTEIN, 1823) [*Eryx miliaris*] NMW 21540:4 Transkaspien (Transcaspien), SU, AS, ROLLE & STUMMER, 1895, ROLLE & STUMMER & ZANDER, ?, [1 Schädel, Rumpf in Alkohol, det. BASOGLU, 1969] (I/A).

Eunectes murinus (LINNAEUS, 1758) [*Eunectes murinus* L.] NMW 32305 Amazonas 10 Tagesreisen stromaufwärts Provinz Pará (Amazonas, 10 Tagesreisen stromaufwärts Pará Pr.), BR, SA, ?, ?, gekauft von den Freunden des Naturhistorischen Museums Wien, ?, [1 Stopfpräparat] (I/A).

- [*Eunectes murinus* L.] NMW 32304 Venezuela (Venezuela), YV, SA, ?, ?, don. STEINDACHNER, ?, [1 Skelett, montiert] (I/A).

Geophis hoffmanni (PETERS, 1859) [*Geophis hoffmanni* P.] NMW 995 Azuhar de Carthago (Azuhar de Carthago), ?, SA, ?, ?, don. STEINDACHNER, 1901, [1 Schädel] (I/A).

- [*Geophis hoffmanni* P.] NMW 1036 Orosi (Orosi), ?, SA, STEINDACHNER, 1901, don. STEINDACHNER, 7. 1913, [2 Schädelteile] (I/A).

Gonylophis conicus conicus (SCHNEIDER, 1801) [*Eryx conicus* S.] NMW 1043 Ahmednagar (Ahmednagar, Indien), IND, AS, ?, ?, GEBAUER, 1912, ?, ?, [27 Schädelteile] (I/A).

Helicops angulatus (LINNAEUS, 1758) [*Helicops angulatus* LIN.] NMW 14325:2 Brasilien (Brasilien), BR, SA, Coll. NATTERER, 1828, ?, ?, [Unterkiefer] (I/A).

Helicops leopardinus (SCHLEGEL, 1837) [*Helicops leopardinus* S.] NMW 1600 Brasilien (Brasilien), BR, SA, NATTERER, 1828, ?, ?, [1 Skelett, montiert] (I/A).

Homalopsis buccata (LINNAEUS, 1758) [*Homalopsis buccatus* L.] NMW 1576 Pinang (Penang, Siam), MAL, AS, LENK, ?, don. STEINDACHNER, 1882, [1 Skelett, montiert] (I/A).

= [*Homalopsis buccata* L.] NMW 1580 Java (Java), RI, AS, ?, ?, don. STEINDACHNER, 1. 1874, [1 Skelett, montiert] (I/A).

- [*Homalopsis buccata* L.] NMW 1581 Malaische Halbinsel (Malays. Halbinsel), MAL, AS, ?, ?, ?, [1 Skelett, montiert] (I/A).

- [*Homalopsis buccata* L.] NMW 1582 Don-pia-fei (Don-pia-fei), MAL, AS, ?, ?, don. STEINDACHNER, 1916, [1 Skelett, montiert] (I/A).

- [*Homalopsis buccata* L.] NMW 1589 Java (Java), RI, AS, ?, ?, don. STEINDACHNER, 1881, [1 Skelett, montiert] (I/A).

- [*Homalopsis buccatus* L.] NMW 1625 Ost-Indien (Ost-Indien), ?IND, AS, ?, 5. 8. 1863, ?, ?, [1 Skelett, montiert] (I/A).

- [*Homalopsis buccata* L.] NMW 1626:1-2 Java (Java), RI, AS, ?, 1857, Novara Expedition, 1857-59, [2 Skelette, montiert - 1 Schädel fehlt] (I/A).

- [*Homalopsis buccata* L.] NMW 1651 Bangkok (Bangkok, Thailand), T, AS, ?, ?, don. STEINDACHNER, ?, [1 Skelett, montiert] (I/A).

Hydrophis fasciatus (SCHNEIDER, 1799) [*Platurus fasciatus* DAUD.] NMW 1558 Hafen von Suva (im Hafen von Suva), FID, PO, ?, 1891, Corvette Fasana, 1891, [1 Skelett] (I/A).

Hydrophis melanocephalus GRAY, 1849 [*Distira spiralis* var. *melanocephala*] NMW 1003 Amping (Amping), ?, ?, ?, SAUTER, 1912, [1 Schädel] (I/A).

Lachesis muta (LINNAEUS, 1766) [*Lachesis mutus* DAUDIN] NMW 1650 Bahia (Bahia), BR, SA, ?, ?, don. STEINDACHNER, 1879, [1 Skelett, montiert] (I/A).

- [*Lachesis muta* L.] NMW 2060 Südamerika (Amerika), ?, SA, ?, ?, Alte Sammlung, ?, [1 Stopfpräparat] (I/A).

- [*Lachesis mutus* L.] NMW 22849 ? (?), ?, SA, ?, ?, ?, [1 Schädel-skelett] (I/A).

Lapemis curtus hardwickii GRAY, 1834 [*Enhydris hardwickii* G.] NMW 1028 Padang, Sumatra (Padang, Sumatra), RI, AS, ?, ?, J. SCHILD, 1900, [1 Schädel] (I/A).

- [*Enhydris hardwickii* SHAW] NMW 1543 Bangkok (Bangkok, Thailand), T, AS, ?, ?, don. STEINDACHNER, 1916, [1 Skelett, montiert] (I/A).

- [*Enhydris hardwickii* SHAW] NMW 1563 Molukken (Molukken), RI, AS, ?, ?, don. STEINDACHNER, ?, [1 Skelett, montiert] (I/A).

Leimadophis poecilogyrus (WIED, 1825) [*Liophis poecilogyrus* W.] NMW 996 Neuquén (Neuquén, Argentinien), RA, SA, WEISKE, ?, don. STEINDACHNER, 9. 1911, [1 Schädel] (I/A).

- [*Liophis poecilogyrus* W.] NMW 998:1-2 Leopoldina (Leopoldina, Brasilien), BR, SA, ROLLE, ?, STEINDACHNER don., 1907, [2 Schädel] (I/A).

- [*Liophis poecilogyrus* W.] NMW 1050 Rio de Janeiro (Rio de Janeiro, Brasilien), BR, SA, ?, ?, Schiff

Zryni, ?, [1 Schädel mit Halswirbelsäule] (I/A).

Leimadophis sagittifer (JAN, 1863) [*Rhadinaea sagittifera* J.] NMW 1005 Neuquén (Neuquén, Argentinien), RA, SA, WEISKE, ?, don. STEINDACHNER, 9. 1911, [1 Schädel] (I/A).

Leptodeira hotamboeia LAURENTI, 1768 [*Leptodira hotamboeia* L.] NMW 985 Pangani, Sumatra (Pangani, Sumatra), RI, AS, ?, ?, don. STEINDACHNER, 1901, [1 Schädel] (I/A).

Leptophis ahaetulla liocercus (WIED, 1824) [*Leptophis liocercus* W.] NMW 1596 Insel Salamanca, Mündung des Magdalenenstromes (Insel Salamanca, Mündung des Magdalenen Stromes), CO, SA, ?, ?, GROHSKOPF, 1. 1877, [1 Skelett, montiert] (I/A).

Leptophis mexicanus DUMÉRIL & BIBRON, 1854 [*Pituophis mexicana* D. & B.] NMW 1573 Mexiko (Mexiko), MEX, NA, ?, 31. 2. 1876, ?, ?, [1 Skelett, montiert] (I/A).

Leptotyphlops macrolepis (PETERS, 1857) [*Glaucania macrolepis* P.] NMW 964 Merida (Merida, Venezuela), YV, SA, ?, ?, don. STEINDACHNER, 1905, [1 Skelett, montiert] (I/A).

Liasis amethystinus (SCHNEIDER, 1801) [*Python amethystinus* D. & B.] NMW 1638 Neuguinea (Neu Guinea), ?, AU, ?, ?, GERRARD, 1880, [1 Skelett, montiert] (I/A).

- [*Liasis amethystinus* SCHN.] NMW 32306 Insel Murray, Torres Straße (Murray-Insel), AUS, AU, ?, ?, don. STEINDACHNER, ?, [1 Skelett, montiert] (I/A).

Lioheterodon madagascariensis DUMÉRIL & BIBRON, 1854 [*Lisheterodon madagascariensis* D. & B.] NMW 1039 Tamatave (Tamatave, Madagaskar), RM, AF, ZECHMEISTER, 14. 4. 1904, Schiff Zenta, ?, [1 Schädel] (I/A).

- [*Lioheterodon madagascariensis* D. & B.] NMW 1660 Madagaskar (Madagascar), RM, AF, ?, ?, don. STEINDACHNER, 1874 I.65.b.(6), [1 Skelett, zerlegt, auf Distanz montiert] (I/A).

Liophis anomalus (GÜNTHER, 1858) [*Rhadinaea anomala* G.] NMW 1017 Ajo, Buenos Aires (Ajo-Buenos

Aires), RA, SA, ?, ?, don. STEINDACHNER, 1910 a, [1 Schädel] (I/A).

Liophis cobella (LINNAEUS, 1758) [*Rhadinaea cobella* L.] NMW 997 Bahia, (Bahia), BR, SA, ?, ?, don. STEINDACHNER, 1901, [1 Schädel] (I/A).

Liophis miliaris (LINNAEUS, 1758) [*Liophis merremii* D. & B.] NMW 1604 Brasilien (Brasilien), BR, SA, ?, ?, don. STEINDACHNER, 1881, [1 Skelett, montiert] (I/A).

Liophis undulatus (WIED, 1824) [*Rhadinaea undulatus* W.] NMW 999 Joinville (Joinville, Südamerika), BR, SA, ERHARD, 1910, don. STEINDACHNER, 1910 a, [1 Schädel] (I/A).

Liopholidophis lateralis (DUMÉRIL & BIBRON, 1854) [*Tropidonotus lateralis* D. & B.] NMW 1046 Port Dauphin (Port Dauphin, Madagaskar), RM, AF, ?, ?, don. STEINDACHNER, 1899 a, [1 Schädel und 1 Halswirbel] (I/A).

Lycodon aulicus (LINNAEUS, 1754) [*Lycodon aulicus* L.] NMW 1616:1-2 Indien (Indien), IND, AS, ?, ?, don. STEINDACHNER, 1874, [2 Skelette, montiert] (I/A).

Lycophidion capense (SMITH, 1831) [*Lycophidium capense* S.] NMW 1608 Kapland (Kap, Südafrika), ZA, AF, ?, ?, GERRARD, 1883, [1 Skelett, montiert] (I/A).

Lystrophis dorbignyi (DUMÉRIL, BIBRON & DUMÉRIL, 1854) [*Lystrophis d'Orbigny* D. & B.] NMW 992 Argentinien (Argentinien), RA, SA, ?, 1890, don. STEINDACHNER, III. 1904, [1 Schädel] (I/A).

- [*Lystrophis d'Orbigny* D. & B.] NMW 1002 Ajo, Buenos Aires (Ajo, Buenos-Aires), RA, SA, ?, ?, don. STEINDACHNER, 1910 a, [1 Schädel] (I/A).

- [*Lystrophis d'orbignyi* D. & B.] NMW 1054 Montevideo (Montevideo), U, SA, ?, ?, don. STEINDACHNER, 1891 e, [1 Schädel mit Halswirbelsäule] (I/A).

Lystrophis semicinctus (DUMÉRIL, BIBRON & DUMÉRIL, 1854) [*Lystrophis semicinctus* D. & B.] NMW 1004 Neuquén (Neuquem), RA, SA, WEISKE, ?, don. STEINDACHNER, 5. 9. 1911, [1 Schädel] (I/A).

Macropisthodon rudis BOULEN-

GER, 1906 [*Macropisthodon rudis* B.] NMW 1624 Kosempo, Formosa (Kosempo), RC, AS, ?, ?, SAUTER, 1912, [1 Skelett, montiert] (F/A).

Macropisthodon rudis carinatus (Van DENBURGH, 1909) [*Pseudagkistrodon carinatus* V. D.] NMW 1040 Kosempo (Kosempo, Formosa), RC, AS, ?, ?, SAUTER, 1912, [1 Schädel] (I/A).

Macroprotodon cucullatus GUICHENOT, 1850 [*Macroprotodon callutus* G.] NMW 1549 Mazagan (Mazagan), E, EU, ?, ?, don. STEINDACHNER, 1900, [1 Skelett, montiert] (I/A).

Macrovipera lebetina lebetina (LINNAEUS, 1758) [*Vipera euphratica* M.] NMW 1654 Kelbi (Kelbi, Irak), IRQ, AS, ?, Mai 1879, ?, ?, [1 Skelett, montiert] (I/A).

Macrovipera schweizeri (WERNER, 1935) [*Vipera lebetina* L.] NMW 4213 Insel Milos (Insel Milos), GR, EU, ?, ?, don. REICHERT, 1948-49, [1 Häutung] (I/A).

Malpolon monspessulanus (HERMANN, 1804) [*Coelopeltis lacerthina* G.] NMW 1064 Syrien (Syrien), SYR, AS, ?, ?, don. STEINDACHNER, ?, [1 Skelett in 4 Teilen] (I/A).

- [*Coelopeltis lacertina* W.] NMW 1542 Nord-Afrika (Nord-Afrika), ?, AF, ?, ?, ?, [1 Skelett, montiert] (I/A).

- [*Coelopeltis lacertina* W.] NMW 1553 Dalmatien (Dalmatien), YU, EU, ?, ?, ?, [1 Skelett, montiert] (I/A).

- [*Malpolon monspessulanus* H.] NMW 25687:2 ? (?), ?, ?, ?, ?, [1 Skelett] (I/A).

Malpolon monspessulanus monspessulanus (HERMANN, 1804) [*Coelopeltis lacertina* WAGL.] NMW 1570 Syrien (Syrien), SYR, AS, ?, ?, don. STEINDACHNER, 1879, [1 Skelett, montiert] (I/A).

- [*Malpolon monspessulanus monspessulanus* H.] NMW 22629 Dalmatien (Dalmatien), YU, EU, ?, 1918, ?, ?, [1 Skelett] (I/A).

Mastigodryas bifossatus (RADDI, 1820) [*Drymobius bifossatus* RADDI] NMW 1628 Brasilien (Brasilien), BR, SA, NATTERER, 1828, ? C. (p.t.b.), 1884, [1 Skelett, montiert] (I/A).

Micrurus corallinus (MERREM, 1820) [*Elaps corallinus* WIED] NMW 1015 ? (?), ?, SA, ?, ?, ?, [1 Schädel] (I/A).

Morelia argus (LINNAEUS, 1758) [*Python spilotes* LACEP.] NMW 1664 Australien (Neu-Holland), AUS, AU, ?, ?, 1829, ?, [1 Skelett, montiert] (I/A).

Morelia argus variegata GRAY, 1842 [*Python spilotes* LAC. var. *variegata*] NMW 2079 ? (?), ?, AU, ?, ?, ?, [1 Häutung] (I/A).

Naja sp. [*Naja spec.*?] NMW 1572 ? (?), ?, ?, ?, ?, [1 Skelett, montiert] (I/A).

- [*Naja spec.*] NMW 32545:1-3 ? (?), ?, ?, ?, ?, Zollbeschlagnahme Nr. 841/87/21, 1991, [3 Häute] (I/A).

Naja haje haje (LINNAEUS, 1758) [*Naja haie* L. ad.] NMW 1057 Ägypten (Ägypten), EGY, AF, ?, IV. 1925, ?, ?, [356 Skeletteile] (I/A).

- [*Naja haie* L.] NMW 1646 Ägypten (Ägypten), EGY, AF, ?, ?, ?, [1 Skelett, montiert] (I/A).

Naja naja (LINNAEUS, 1758) [*Naja tripudians* MERR.] NMW 1032 Ahmednagar (Ahmednagar, Indien), IND, AS, ?, ?, GEBAUER, V. 1917, [158 Skeletteile] (I/A).

- [*Naja tripudians* MERR.] NMW 1042 Ahmednagar (Ahmednagar, Indien), IND, AS, ?, ?, GEBAUER, 1918, [58 Skeletteile] (I/A).

- [*Naja tripudians* MERR.] NMW 1052 Sri Lanka (Ceylon), CL, AS, ?, ?, don. STEINDACHNER, 1901, [1 Schädel mit Halswirbelsäule] (I/A).

- [*Naja naja* L.] NMW 32533:1-2 ? (?Asien), ?, AS, ?, ?, Zollbeschlagnahme Nr. 335/85/4, 1991, [2 Handtaschen] (I/A).

- [*Naja naja* LINN.] NMW 32534 ? (?Asien), ?, AS, ?, ?, Zollbeschlagnahme Nr. 620/10/85, 1991, [1 Handtasche] (I/A).

- [*Naja naja* L.] NMW 32535 ? ?Pakistan (Pakistan ?), ?PAK, AS, ?, ?, Zollbeschlagnahme Nr. 5605/88/28, 1991, [1 Aktenkoffer] (I/A).

- [*Naja naja* L.] NMW 32538 ? (? Asien), ?, ?AS, ?, ?, Zollbeschlagnahme, Nr. 5605/88/28, 1991, [1 Handtasche

mit Tragriemen] (I/A).

- [*Naja naja* L.] NMW 32539 ? (?), ?, AS, ?, ?, Zollbeschlagnahme, Nr. 5605/5/88/28, 1991, [1 Gürtel] (I/A).

- [*Naja naja* L.] NMW 32541 ? (? Asien), ?, AS, ?, ?, Zollbeschlagnahme, Nr. 620/14/95, 1991, [1 Handtasche] (I/A).

- [*Naja naja* L.] NMW 32542:1-3 ? (? Asien), ?, AS, ?, ?, Zollbeschlagnahme, Nr. 620/6/86, 1991, [1: Handtasche, 2: Handtasche, 3: Geldbörse] (I/A).

- [*Naja naja* L.] NMW 32547 ? (?), ?, AS, ?, ?, Zollbeschlagnahme, Nr. 141/V/91/36, 1991, [1 Lederjacke] (I/A).

- [*Naja naja* L.] NMW 32561 ? (? Asien), ?, AS, ?, ?, Zollbeschlagnahme, Nr. 2246/86/14, 1991, [1 Handtasche] (I/A).

- [*Naja naja* L.] NMW 32929:1-2 ? (?), ?, AS, ?, ?, Zollbeschlagnahme, Nr. 238/V/1992, 1992, [1 Handtasche] (I/?).

- [*Naja naja* L.] NMW 32931 ? (?), ?, AS, ?, ?, Zollbeschlagnahme, No. 1352/V/1992, 1992, [1 Handtasche] (I/?).

- [*Naja naja* L.] NMW 32376 ? (?), ?, AS, ?, ?, Zollbeschlagnahme, 3. XI. 1993, [1 Handtasche] (/).

- [*Naja naja* L.] NMW 30461 ? (?), ?, AS, ?, ?, don. Haus des Meeres (Wien), 23. 6. 1986, [1 Haut, gegerbt] (I/A).

- [*Naja naja* L.] NMW 32314 ? (?), ?, AS, ?, ?, ?, [1 Stopfpräparat] (I/A).

- [*Naja naja*] NMW 32568:1-174 ? (?), ?, AS, ?, ?, Zollbeschlagnahme Nr. 5395/87/26, 1991, [174 Stopfpräparate] (I/A).

- [*Naja naja* L.] NMW 32749 ? (?), ?, AS, ?, ?, Zollbeschlagnahme 03/9/92, 1992, [1 Stopfpräparat] (I/A).

- [*Naja naja* LINN.] NMW 32926:1-3 ? (?), ?, AS, ?, ?, Zollbeschlagnahme, Nr. 1317/V/1992, 1992, [3 Stopfpräparate] (I/A).

Naja sumatrana (MUELLER, 1890) [*Naja tripudians* MERR.] NMW 1571 Deli, Insel bei Sumatra (Deli, Sumatra), RI, AS, ?, ?, don. HAGEN, 1889, [1 Skelett, montiert] (I/A).

Natrix natrix (LINNAEUS, 1758)

[*Tropidonotus natrix* L.] NMW 1655 ? ? (?), ?, ?, ?, ?, ?, ?, [1 Skelett, zerlegt, auf Distanz montiert] (I/A).

Natrix natrix natrix (LINNAEUS, 1758) [*Tropidonotus natrix* L.] NMW 1617 Umgebung von Wien, Niederösterreich (Umgebung von Wien), A, EU, ?, ?, don. STEINDACHNER, 1910, [1 Skelett, montiert] (I/A).

- [*Tropidonotus natrix* L.] NMW 1630 Österreich (Österreich), A, EU, ?, ?, ?, ?, [1 Skelett, montiert] (I/A).

- [*Natrix natrix natrix* L.] NMW 16666 Österreich (Österreich), A, EU, ?, ?, gekauft von der Firma Henkel (Wien), 1960, [1 Skelett, montiert] (I/A).

Natrix tessellata (LAURENTI, 1768) [*Natrix tessellata* L.] NMW 12415 ? (?), ?, ?, ?, don. HOCHSTETTER, ?, [1 Paraffinpräparat] (I/A).

- [*Natrix tessellata* L.] NMW 25992 ? (?), ?, ?, ?, ?, Tiergarten Schönbrunn, 1980, [1 Skelett] (I/A).

Natrix tessellata tessellata (LAURENTI, 1768) [*Natrix tessellata tessellata* LAUR.] NMW 22231:2 Idria (Idria, Jugoslawien), YU, EU, ?, ?, don. F. STÖGER, II. 1912, [Schädelstücke] (I/A).

- [*Natrix tessellata tessellata* L.] NMW 22231 Idria-Fluß (Idria-Fluß, Jugoslawien), YU, EU, ?, ?, STÖGER, 1899, [1 Schädel skelett] (I/A).

Nerodia fasciata (LINNAEUS, 1766) [*Tropidonotus fasciatus* H.] NMW 1639 St. Louis (St. Louis, Nordamerika), USA, NA, ?, ?, ?, ?, [1 Skelett, montiert] (I/A).

Notechis scutatus scutatus (PETERS, 1801) [*Notechys scutatus* P.] NMW 979 Melbourne (Melborne), VIC, AU, ?, 1894, don. Baron F. MÜLLER, 1894, [1 Schädel] (I/A).

- [*Notechys scutatus* P.] NMW 1041 Australien (Neu Holland), AUS, AU, ?, ?, gekauft von GERRARD, 1890 II. 21a, [1 Schädel] (I/A).

Oligodon bitorquatus BOIE, 1827 [*Oligodon bitorquatus* BOIE] NMW 1602 Bandung, Java (Bandong, W-Java), RI, AS, ?, ?, don. STEINDACHNER, 1901, [1 Skelett, montiert] (I/A).

Oligodon everetti BOULENGER, 1893 [*Oligodon everetti* Bl.] NMW 958

Padang, Sumatra (Padang), RI, AS, ?, ?, J. SCHILD, 1899, [1 Skelett, montiert] (I/A).

Oligodon formosanus (GÜNTHER, 1872) [*Senotes formosanus* G.] NMW 993 Cancav (Cancav), ?, AS, ?, ?, SAUTER, 1912, [1 Schädel] (I/A).

Oligodon octolineatus (SCHNEIDER, 1801) [*Simotes octolineatus* D. & B.] NMW 1595:1-2 Deli, Insel bei Sumatra (Deli, Sumatra), RI, AS, ?, ?, don. HAGEN, ?, [2 Skelette, montiert] (I/A).

Ophiophagus hannah (CANTOR, 1836) [*Ophiophagus hannah* C.] NMW 29673 Deli, Insel bei Sumatra (Deli, Sumatra), RI, AS, ?, ?, HAGEN, 1889, [1 Schädel skelett, montiert] (I/A).

Oxyrhopus petola (LINNAEUS, 1758) [*Oxyrhopus pentularis* L.] NMW 1539 Surinam (Surinam, S-Amerika), SME, SA, ?, ?, ?, ?, [1 Skelett, montiert] (I/A).

Oxyrhopus trigeminus DUMÉRIL, BIBRON & DUMÉRIL, 1854 [*Oxyrhopus trigeminus* D. & B.] NMW 978 Bahia (Bahia, Brasilien), BR, SA, ?, ?, don. FRANK, 1893, [1 Schädel] (I/A).

Pelamis platurus (LINNAEUS, 1766) [*Hydrus platurus* L.] NMW 1550 ? (?), ?, ?, ?, ?, ?, ?, [1 Skelett, montiert] (I/A).

- [*Hydrus platurus* L.] NMW 1559 China (China), CHR, AS, ?, ?, don. STEINDACHNER, 1901, [1 Skelett, montiert] (I/A).

Phimophis guerini (DUMÉRIL, BIBRON & DUMÉRIL, 1854) [*Oxyrhopus guerinii* DUM. & BIBR.] NMW 1038 Barra do Rio Negro (Barra do Rio Negro, Brasilien), BR, SA, NATTERER, 1828 XVIII. 33 XIX 62 a, ?, ?, [1 Schädel] (I/A).

Phoxophrys cephalum (MOCQUARD, 1890) [*Pelturagonia cephalum* MOCQU.] NMW 867 Sarawak (Nord Borneo), SK, AS, ?, ?, STEINDACHNER, 1. 1902, don. STEINDACHNER, ? 9c, [1 Skelett, montiert] (I/A).

Pituophis deppii (DUMÉRIL, 1853) [*Coluber deppii* D. & B.] NMW 1594 Mexiko (Mexico), MEX, NA, ?, ?, ?, III. 1876, [1 Skelett, zerlegt, auf Distanz montiert] (I/A).

- Psammodynastes pulverulentus* (BOIE, 1827) [*Psammodynastes pulverulentus* B.] NMW 1555 Bandang (Bandang, West-Java), RI, AS, ?, ?, don. STEINDACHNER, 1901, [1 Skelett, montiert] (I/A).
- [*Psammodynastes pulverulentus* B.] NMW 1567 Kosempo, Formosa (Kosempo), RC, AS, ?, ?, SAUTER, 1912, [1 Skelett, montiert] (I/A).
- Psammophis sibilans* (LINNAEUS, 1758) [*Psammophis sibilans* L.] NMW 1566 Ägypten (Ägypten), EGY, AF, ?, ?, don. STEINDACHNER, 1876, [1 Skelett, montiert] (I/A).
- Pseudechis porphyriacus* SHAW, 1794 [*Pseudechis porphyriacus* SH.] NMW 2077 ? (?), AUS, AU, ?, ?, ?, ?, [1 Haut] (I/A).
- [*Pseudechis porphyriacus* S.] NMW 2081 Westaustralien (Westaustralien), AUS, AU, ?, ?, ?, ?, [1 Haut] (I/A).
- Pseudonaja textilis* (DUMÉRIL, BIBRON & DUMÉRIL, 1854) [*Diemenia textilis* DUM. & BIBR.] NMW 1023 ? (?), AU, ?, ?, Schiff Saida, 1899, [1 Schädel] (I/A).
- Pseudoxenodon nothus* SMITH, 1942 [*Pseudoxenodon striatocaudatus* (POPE)] NMW 32886 Sushario (Sushario, Formosa), RC, AS, ?, ?, Coll. SAUTER, 1912, [1 Schädel] (I/A).
- Ptyas korros* (SCHLEGEL, 1837) [*Ptyas korros* SCHL.] NMW 1641 Java (Java), RI, AS, ?, ?, don. MOSCOVITS, I. 1874, [1 Skelett, montiert] (I/A).
- [*Ptyas korros* SCHL.] NMW 32565 ? (?), AS, ?, ?, Zollbeschlagnahme, Nr. 2330/85/7, 1991, [1 Handtasche] (I/A).
- Ptyas mucosus* (LINNAEUS, 1758) [*Ptyas mucosus* LINN.] NMW 33277 ? (?), AS, ?, ?, Zollbeschlagnahme 3.XI. 1993, 1993, [1 Handtasche] (I).
- [*Ptyas mucosus*] NMW 32553:1-2 ? (?), AS, ?, ?, Zollbeschlagnahme Nr. 2326/86/16, 1991, [2 Häute, gegerbt] (I/A).
- Python* sp. [*Python spec.*?] NMW 990 ? (?), ?, ?, ?, ?, [46 Schädelteile] (I/A).
- [*Python spec.*?] NMW 1022 ? (?), ?, ?, ?, ?, ?, [6 Schädelteile] (I/A).
- [*Python spec.*?] NMW 2080 ? (?), ?, ?, ?, ?, ?, [1 Haut] (I/A).
- [*Python spec.*?] NMW 15655 ? (?), ?, ?, ?, ?, ?, [1 Schädel] (I/A).
- Python curtus* SCHLEGEL, 1872 [*Python curtus* S.] NMW 1001 ? (?), AS, ?, 1935, ?, ?, [4 Beckenknochen] (I/A).
- [*Python curtus* SCHL.] NMW 1661 Sumatra (Sumatra), RI, AS, ?, ?, don. Tiergarten Schönbrunn, 1935, [1 Skelett, montiert] (I/A).
- Python curtus* SCHLEGEL, 1872 [*Python curtus* S.] NMW 2059 Sumatra (Sumatra), RI, AS, ?, ?, don. WEIDHOLZ, gekauft von G. SCHNEIDER (Basel), ?, [1 Stopfpräparat, defekt] (I/A).
- Python molurus* (LINNAEUS, 1758) [*Python molurus* L.] NMW 15654:1 ? (?), AS, ?, ?, Alte Sammlung, ?, [1 Schädel - dazugehöriges Skelett NMW 15654:2] (I/A).
- [*Python molurus* L.] NMW 15654:2 ? (?), AS, ?, ?, Alte Sammlung, ?, [1 Skelett - dazugehöriger Schädel NMW 15654:1] (I/A).
- [*Python molurus* L. semiad.] NMW 15725 ? (?), AS, ?, ?, don. E. HÄUSLER (Wien), ? [1 Stopfpräparat] (I/A).
- [*Python molurus* LINN.] NMW 32531 ? (? Asien), AS, ?, ?, Zollbeschlagnahme Nr. 1746/86/13, 1991, [1 Handtasche] (I/A).
- [*Python molurus* LINN.) NMW 32558:1-2 ? (-), AS, ?, ?, Zollbeschlagnahme Nr. 2129/85/6, 1993, [2 Hosen] (I/A).
- [*Python molurus* LINN.] NMW 32927:1-2 ? (?), AS, ?, ?, Zollbeschlagnahme Nr. 7314/1988, 1993, [1 Paar Schuhe] (I/?).
- [*Python molurus* LINN.] NMW 32928 ? (?), AS, ?, ?, Zollbeschlagnahme, Nr. 1352/V/1992, 1993, [1 Handtasche] (I/?).
- [*Python molurus* LINN.] NMW 32930:1-2 ? (-), AS, ?, ?, Zollbeschlagnahme, Nr. 238/V/1992, 1993, [2 Handtaschen] (I/?).
- [*Python molurus* L.] NMW 32536 ? (?), AS, ?, ?, Zollbeschlagnahme

me, Nr. 3302/86/17, 1991, [1 Haut, gegerbt] (I/A).

- [*Python molurus* L.] NMW 32299 Indien (Indien), IND, AS, ?, ?, don. STEINDACHNER, ?, [1 Skelett, montiert] (I/A).

Python molurus bivittatus KUHL, 1820 [*Python molurus bivittatus* KUHL] NMW 17118 ? (?), ?, AS, ?, ?, don. Tiergarten Schönbrunn, ?, [1 Rohhaut] (I/A).

- [*Python molurus bivittatus* SCHLEGEL] NMW 32271 Ostasien (O-Asien), ?, AS, Expedition ROSSET Nr. 69, ?, Nachlaß REISCHEK, 1917, [1 Haut, getrocknet] (I/A).

- [*Python molurus bivittatus* K.] NMW 17117:1 ? (?), ?, AS, ?, ?, Schönbrunn, 1962, [1 Schädel - dazugehöriges Skelett NMW 17117:2] (I/A).

- [*Python molurus* L.] NMW 1658 Java (Java), RI, AS, ?, 1875, don. STEINDACHNER, ?, [1 Skelett, montiert] (I/A).

- [*Python molurus bivittatus* K.] NMW 17117:2 ? (?), ?, AS, ?, ?, Schönbrunn, 1962, [1 Skelett - dazugehöriger Schädel NMW 17117:1] (I/A).

- [*Python molurus bivittatus* K.] NMW 32300 Java (Java, Indonesien), RI, AS, STEINDACHNER, ?, don. STEINDACHNER, ?, [1 Stopfpräparat] (I/A).

Python regius (SHAW, 1802) [*Python regius* SHAW] NMW 30100 ? (?), ?, AF, ?, ?, Zollbeschlagnahme, 31. 1. 1986, 1986, [1 Handtasche] (I/A).

- [*Python regius* SHAW] NMW 32544:1-2 ? (?), ?, AF, ?, ?, Zollbeschlagnahme Nr. 841/87/21, 1991, [2 Paar Sandalen] (I/?).

Python reticulatus (SCHNEIDER, 1801) [*Python reticulatus* GRAY] NMW 1622 Java (Java, Indonesien), RI, AS, ?, ?, PFEIFFER, J. 2. 5. 1853, [1 Skelett, montiert] (I/J).

- [*Python reticulatus* S.] NMW 1623 Sumatra (Sumatra, Indonesien), RI, AS, STEINDACHNER, 1884, don. STEINDACHNER, ?, [1 Skelett, montiert] (I/J).

- [*Python reticulatus* S.] NMW 1640 Borneo (Borneo), RI, AS, STEINDACHNER, ?, don. STEINDACHNER, 1881, [1 Skelett, zerlegt, auf Distanz mon-

tiert] (I/A).

- [*Python reticulatus* S.] NMW 1659 Java (Java, Indonesien), RI, AS, ?, 1874, ?, ?, [1 Skelett, montiert] (I/A).

- [*Python reticulatus* SCHN.] NMW 15660 ? (?), ?, AS, ?, ?, ADENSA-MER, ?, [1 Skelett] (I/A).

- [*Python reticulatus* S.] NMW 18613:1 ? (?), ?, AS, ?, ?, Schönbrunn, 1956, [1 Schädel - dazugehöriges Skelett: NMW 18613:2] (I/A).

- [*Python reticulatus* S.] NMW 18613:2 ? (?), ?, AS, ?, ?, Schönbrunn, 1956, [1 Skelett - dazugehöriger Schädel: NMW 18613:1] (I/A).

- [*Python reticulatus* SCHN.] NMW 32548:1-2 ? (?), ?, AS, ?, ?, Zollbeschlagnahme Nr. 141/V/91/36, 1991, [1 Paar Schuhe] (I/A).

- [*Python reticulatus*, 1801] NMW 32564 ? (?), ?, AS, ?, ?, Zollbeschlagnahme Nr. 2330/85/7, 1991, [1 Handtasche] (I).

- [*Python reticulatus* S.] NMW 32273 Südostasien (SE-Asien), ?, AS, ?, ?, Alte Sammlung, ?, [1 Haut, gegerbt] (I/A).

- [*Python reticulatus* S.] NMW 32297 Malana (Malana), IND, AS, ?, ?, STEINDACHNER, ?, [1 Skelett, montiert] (I/A).

- [*Python reticulatus* SCHN.] NMW 32295 Hinterindien (Hinter-Indien), ?, ?, AS, ?, ?, ?, [1 Skelett - dazugehöriges montiertes Stopfpräparat NMW 32296] (I/A).

- [*Python reticulatus* SCHN.] NMW 32296 Hinterindien (Hinter-Indien), ?, ?, AS, ?, ?, ?, [1 Stopfpräparat - dazugehöriges Skelett montiert: NMW 32295] (I/A).

- [*Python reticulatus* S.] NMW 32298 Java (Java), RI, AS, ?, ?, Menagerie Schönbrunn, 1915, [1 Stopfpräparat] (I/A).

Python sebae (GMELIN, 1789) [*Python sebae* GMELIN] NMW 1021 ? (?), ?, AF, ?, ?, ?, [1 Schädel] (I/A).

- [*Python sebae* GMELIN] NMW 1648 ? (?), ?, AF, ?, ?, ?, [1 Skelett, montiert, ohne Schädel] (I/A).

- [*Python sebae* G.] NMW 2078 Ukamba (Ukamba, Brit. Ostafrika), EAK,

- AF, ?, ?, SÄUBERLICH, ?, [1 Haut] (I/A).
- [*Python sebae* G.] NMW 29095 ? (?), ?, AF, ? ?, Zollbeschlagnahme, 1985, [1 Haut] (I/A).
- [*Python sebae* G.] NMW 29753 Afrika (Afrika), ?, AF, ?, ?, GRILLITSCH, 30. 9. 1985, [1 Geldbörse] (I/A).
- [*Python sebae* GMELIN] NMW 30101:1-3 Afrika (Afrika), ?, AF, ?, ?, Zollbeschlagnahme, 10. 1. 1986, [3 Häute] (I/A).
- [*Python sebae* GMELIN] NMW 32301 Afrika (Afrika), ?, AF, ?, ?, don. STEINDACHNER, ?, [1 Skelett, montiert] (I/A).
- [*Python sebae* G.] NMW 32546:1-2 ? (?), ?, AF, ?, ?, Zollbeschlagnahme Nr. 841/87/21, 1991, [2 Paar Sandalen] (I/?).
- [*Python sebae* GMELIN] NMW 32557:1-2 ? (?), ?, AF, ?, ?, Zollbeschlagnahme Nr. 742/86/10, 1991, [2 Häute gegerbt] (I/A).
- [*Python sebae* GMELIN] NMW 32562 Afrika (? Afrika), ?, AF, ?, ?, Zollbeschlagnahme Nr. 2246/86/14, 1993, [1 Handtasche] (I/A).
- [*Python sebae* GMELIN.] NMW 32563 ? (?), ?, AF, ?, ?, Zollbeschlagnahme Nr. 1744/86/12, 1991, [1 Haut gegerbt] (I/A).
- [*Python sebae* GMELIN] NMW 33278:1-10 ? (?), ?, AF, ?, ?, Zollbeschlagnahme, 3. XI. 1993, [10 Geldbörsen] (I/?).
- [*Python sebae* GMELIN] NMW 33279:1-2 ? (?), ?, AF, ?, ?, Zollbeschlagnahme, 3. XI. 1993, [2 Handtaschen] (I/).
- Rhabdophis subminiatus** (SCHLEGEL, 1837) [*Tropidonotus subminiatus* SCH.] NMW 1034 Pu-den-muong, Dan Raek Gebirge (Don-rek), T, AS, ?, ?, don. STEINDACHNER, ?, [1 Schädel] (I/A).
- Rhinophis trevelyana** (KELAART, 1853) [*Rhinophis trevlyanus* K.] NMW 956 Sri Lanka (Ceylon), CL, AS, ?, ?, RIEBECK, 4. 3. 1885, [1 Skelett, montiert] (I/A).
- Salvadora grahamiae** BAIRD & GIRARD, 1853 [*Salvadora grahamiae* B. & G.] NMW 1603:1-2 Mexiko (Mexico), MEX, NA, ? 1888, ?, ?, [2 Skelette, montiert] (I/A).
- Sibon nebulata** (LINNAEUS, 1758) [*Petalognathus nebulatus* L.] NMW 1006 Chama Region (Chama, Venezuela), YV, SA, ?, ?, don. STEINDACHNER, 29. I. 1910, [1 Schädel] (I/A).
- [*Petalognathus nebulatus* L.] NMW 1590 Merida (Merida, Venezuela), YV, SA, ?, ?, don. STEINDACHNER, 1905, [1 Skelett, montiert] (I/A).
- Spilotes pullatus** (LINNAEUS, 1758) [*Spilotes pullatus* L.] NMW 2487 ? (?), ?, SA, WERNER, ?, ?, ?, [1 Schädel] (I/A).
- Tachymenis peruviana** WIEGMANN, 1835 [*Tachymenis peruviana* W.] NMW 981 Chile (Chile), RCH, SA, ?, ?, don. STEINDACHNER, 1901, [1 Schädel] (I/A).
- [*Tachymenis peruviana* W.] NMW 1583 Desague (Desague), RCH, SA, ?, ?, gekauft von HOPKE, 1896, [1 Skelett, montiert] (I/A).
- [*Tachymenis peruviana* W.] NMW 1586:1-2 Chile (Chile), RCH, SA, Novara Expedition, 1857, don. STEINDACHNER, 1867, [2 Skelette, montiert] (I/A).
- Telescopus fallax** (FLEISCHMANN, 1831) [*Telescopus fallax*] NMW 25304:1 ? (?), ?, ?EU, ?, ?, ?, [1 Skelett] (I/A).
- Telescopus fallax fallax** (FLEISCHMANN, 1831) [*Tarbophis fallax* FL.] NMW 966 Vrana-See, (Wrana-See, Dalmatien), YU, EU, L. BELICARIC, 27. 2. 1891, ?, ?, [2 Schädel mit Halswirbelsäule, montiert] (I/A).
- [*Telescopus fallax* F.] NMW 22632 ? (?), ?, ?EU, ?, ?, ?, 1978, [1 Skelett, montiert] (I/A).
- Thalassophina viperina** (SCHMIDT, 1852) [*Hypsirhina plumbea* B.] NMW 1012 Annam, Puc Son (Anam, Puc Son), VN, AS, ?, ?, don. STEINDACHNER, 5. 11. 1904, [1 Schädel] (I/A).
- [*Hypsirhina plumbea* B.] NMW 954 Annam, Puc Son (Anam, Puc Son), VN, AS, ?, ?, don. STEINDACHNER, 11. 1904, [1 Skelett, montiert] (I/A).
- [*Hypsirhina plumbea* B.] NMW 957 Annam, Puc Son (Anam, Puc Son),

VN, AS, ?, ?, don. STEINDACHNER, 1900, [1 Skelett, montiert] (I/A).

- [*Hypsirhina plumbea* B.] NMW 1621 ?Jung Padang, Celebes (Makassar, Celebes), RI, AS, ?, ?, don. STEINDACHNER, 1901, [1 Skelett, montiert] (I/A).

Thamnophis melanogaster (PETERS, [*Thamnophis melanogaster* P.] NMW 22531:1 ? (?), ?MEX, NA, ?, ?, don. STEINDACHNER, 1886, [1 Skelett] (I/A).

Thamnophis ordinatus BOIE, [*Tropidonotus ordinatus* BOIE] NMW 1538 Nordamerika (Nordamerika), USA, NA, ?, ?, ?, ?, [1 Skelett, montiert] (I/A).

Thelotornis kirtlandii (HALLOWELL, 1844) [*Thelotornis kirtlandii* HAL.] NMW 1051 Tansania (D-O. Afrika), EAT, AF, ?, ?, don. STEINDACHNER, 1890, [1 Schädel mit Halswirbelsäule] (I/A).

- [*Thelotornis kirtlandii* HALL.] NMW 1053 Tansania (D-O. Afrika), EAT, AF, ?, ?, don. STEINDACHNER, 1890, [1 Schädel mit Halswirbelsäule] (I/A).

Trimeresurus gramineus (SHAW, 1802) [*Lachesis gramineus* SH.] NMW 1027 Pu-kiu (Pu-kiu, Indien), IND, AS, ?, ?, don. STEINDACHNER, 1916, [1 Schädel] (I/A).

Trimeresurus mucrosquamatus (CANTOR, 1839) [*Lachesis mucrosquamatus* C.] NMW 1033 Kosempo, Formosa (Cosempo), RC, AS, ?, ?, SAUTER, 1912, [1 Schädel] (I/A).

Trogonophis wiegmanni KAUP, 1830 [*Tragunophis wiegmanni* K.] NMW 965 Mazagan (Mazagan), DZ, AF, ?, ?, STEINDACHNER, 1900, [1 Skelett, montiert] (I/A).

Tropidolaemus wagleri (SCHLEGEL, 1837) [*Trimeresurus wagleri* BOIE] NMW 972 Sulu-Archipel (Sulu-Archipel), PI, AS, ?, ?, MEYERINK, 1890, [1 Schädel mit Halswirbelsäule] (I/A).

- [*Lachesis wagleri* BOIE] NMW 1024 Sulu-Archipel (Sulu-Archipel), PI, AS, ?, ?, MEYERINK, 1890, [1 Schädel] (I/A).

Typhlops sp. [*Typhlops* spec.?] NMW 952 Kongo (Kongo), ?, AF, ?, ?,

don.: STEINDACHNER, 28. I. 1886, [1 Skelett, montiert] (I/A).

Typhlops punctatus (LEACH, 1819) [*Typhlops punctatus* L.] NMW 960 Kongogebiet (Kongogebiet), ?, AF, ?, ?, gekauft von SCHILLING, 1881, [1 Skelett, montiert] (I/A).

Typhlops vermicularis MERREM, 1820 [*Typhlops vermicularis* MERREM] NMW 15406:11,13,14 Griechenland (Griechenland), GR, EU, ?, ?, ?, ?, [2 Köpfe, 1 Schwanz, zur REM - Darstellung goldbedampft] (I/A).

Uropeltis ceylanicus COCTEAU, 1833 [*Silybura brevis* GTHR., 1862] NMW 953 Nilgiris (Nilgherries), IND, AS, GERRARD, ?, don. STEINDACHNER, 1901/90a, [1 Skelett, montiert] (I/A).

Vipera ammodytes (LINNAEUS, 1758) [*Vipera ammodytes* L.] NMW 13964 ? (?), ?, EU, ?, ?, Nachlaß REICHERT, ?, [Teile einer Häutung] (I/A).

- [*Vipera ammodytes* L.] NMW 1584 Jugoslawischer Karst (Karst, Jugoslawien), YU, EU, ?, 1886, ?, ?, [1 Skelett, montiert] (I/A).

- [*Vipera ammodytes* L.] NMW 1585 Banat (Banat), RO, EU, ?, ?, ?, ?, [1 Skelett, montiert] (I/A).

- [*Vipera ammodytes* L.] NMW 12412 ? (?), ?, EU, ?, ?, don. HOCHSTETTER, ?, [1 Paraffinpräparat] (I/A).

- [*Vipera ammodytes*] NMW 25247:1 ? (?), ?, EU, ?, ?, ?, 1991, [1 Skelett] (I/A).

Vipera ammodytes ammodytes (LINNAEUS, 1758) [*Vipera ammodytes ammodytes* L.] NMW 22633 Bozen (Bozen), I, EU, ?, 1890, ?, 1978, [1 Schädel skelett] (I/A).

Vipera aspis aspis (LINNAEUS, 1758) [*Vipera aspis* L.] NMW 17170:1 Turin (Turin in Südtirol), I, EU, ?, ?, Dr. KRAMER, August 1963, [1 Skelett] (I/A).

Vipera berus (LINNAEUS, 1758) [*Vipera berus* L.] NMW 12413 ? (?), ?, ?EU, ?, ?, don. HOCHSTETTER, ?, [1 Paraffinpräparat] (I/A).

- [*Vipera berus* L.] NMW 12414 ? (?), ?, ?EU, ?, ?, don. HOCHSTETTER, ?, [1 Paraffinpräparat] (F/A).

- [*Vipera berus* L.] NMW

15102:1 ? (?), ?, ?EU, WERNER, ?, Alte Sammlung, ?, [1 Skelett] (I/A).

Vipera berus berus (LINNAEUS, 1758) [*Vipera berus* var. *prester*] NMW 12409 ? (?), ?, ?EU, ?, ?, don. HOCHSTETTER, ?, [1 Paraffinpräparat] (I/A).

Vipera ursinii rakosiensis MEHELY, 1894 [*Vipera ursinii* B.] NMW 987: 1-4 Laxenburg, Niederösterreich, (Laxenburg, NÖ, Österreich), A, EU, ?, ?, ?, ?, [4 Schädel] (I/A).

- [*Vipera ursinii* B.] NMW 1056: 1-2 Laxenburg, Niederösterreich (Laxenburg, NÖ, Österreich) A, EU, ?, 1921, ?, [2 Schädel] (I/A).

- [*Vipera ursinii* B.] NMW 1551: 1-2 Laxenburg, Niederösterreich (Laxenburg, NÖ, Österreich) A, EU, ?, ?, Schloßverwaltung, 1889, [2 Skelette, montiert] (I/A).

- [*Vipera ursinii*] NMW 16265:1 Laxenburg, Niederösterreich (Laxenburg, NÖ) A, EU, ?, ?, Schloßverwaltung Laxenburg, 7. 8. 1897, [1 Skelett] (I/A).

Xenochrophis piscator SCHNEIDER, 1799 [*Tropidonotus asperrimus* BOUL.] NMW 1019 Sri Lanka (Ceylon), CL, AS, ?, ?, don. STEINDACHNER, 1901, [2 Schädel und 3 Wirbelsäulenteile] (I/A).

- [*Tropidonotus piscator* S.] NMW 1025 Sri Lanka (Ceylon), CL, AS, ?, ?, don. STEINDACHNER, 1901, [1 Schädel und 1 Wirbelsäule] (I/A).

- [*Tropidonotus quincuciatu* SCHL.] NMW 1060 Kalkutta (Kalkutta),

IND, AS, ?, ?, STOLICZKA, 8. 5. 1869, [1 Skelett in 17 Teilen] (I/A).

- [*Natrix piscator* (*Xenochrophis p.*)] NMW 32550 ? (?), ?, AS, ?, ?, Zollbeschlagnahme Nr. 5605/88/28, 1991, [1 Handtasche] (I/A).

- [*Natrix piscator* (*Xenochrophis p.*)] NMW 32551:1-2 ? (?), ?, AS, ?, ?, Zollbeschlagnahme Nr. 5605/88/28, 1991, [2 Gürtel] (I/A).

- [*Natrix piscator* (*Xenochrophis p.*)] NMW 32552:1-2 ? (?), ?, AS, ?, ?, Zollbeschlagnahme Nr. 5605/88/28, 1991, [1 Paar Damenschuhe] (I/A).

Xenodon sp. [*Xenodon* ?] NMW 1044 ? (?), ?, SA, ?, ?, ?, ?, [1 Schädel] (I/A).

Xenodon merremii WAGLER, 1824 [*Rhadinea merremii* WIED.] NMW 983 zentrales Brasilien (Zentral Brasilien), BR, SA, ?, ?, don. STEINDACHNER, 1901, [1 Schädel] (I/A).

Xenopeltis unicolor REINWARDT, 1827 [*Xenopeltis* R.] NMW 1631 Sulu Archipel (Sulu Inseln), PI, AS, ?, ?, MEYERINK, 1890, [1 Skelett, montiert] (I/J).

- [*Xenopeltis unicolor* REI.] NMW 1636 Burma (Siam), BUR, AS, ?, ?, don. STEINDACHNER, 1916, [1 Skelett, montiert] (F/A).

- [*Xenopeltis unicolor* REI.] NMW 1645 Lahat, Sumatra (Lahat, Sumatra), RI, AS, ?, ?, ?, 2. 1875, [1 Skelett, montiert] (I/A).

Ordnung

R h y n c h o c e p h a l i a

Sphenodon punctatus (GRAY, 1842) [*Sphenodon punctatus* G.] NMW 706 Neuseeland (?), NZ, AU, ?, ?, ?, ?, [1 Skelett ohne Schädel] (I/A).

- [*Sphenodon punctatus* G.] NMW 719 Karewa Insel (Karewa Insel

Neuseeland), NZ, AU, ?, ?, REISCHEK, 1917, [49 Schädelteile] (I/A).

- [*Sphenodon punctatus* G.] NMW 729 Karewa Insel (Karewa Insel Neuseeland), NZ, AU, ?, ?, REISCHEK, 1885, [44 Schädelteile] (I/A).

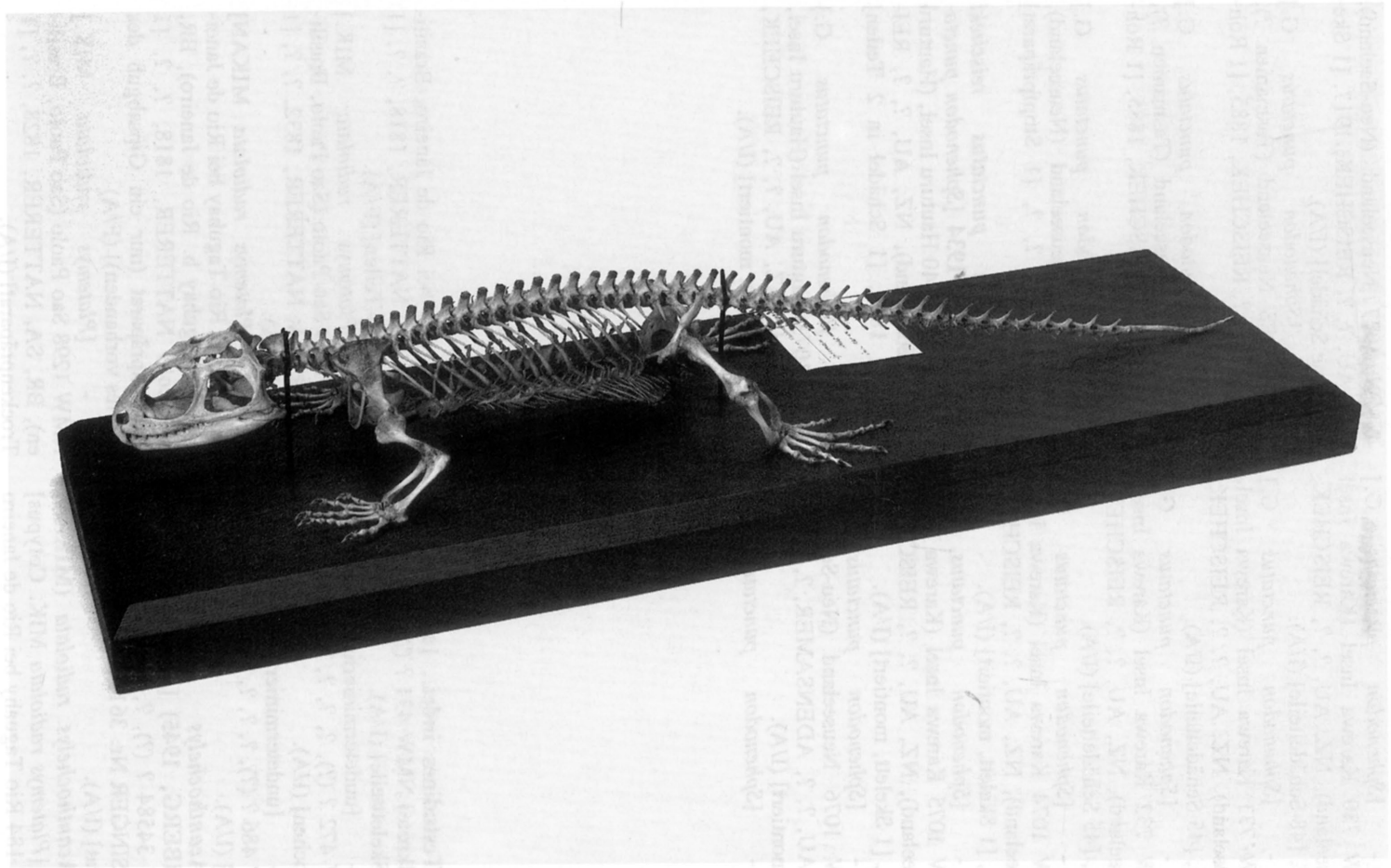

Tafel VIII: *Sphenodon punctatus* (GRAY, 1842) - NMW 1075 - Neuseeland - montiertes Skelett.

Plate VIII: *Sphenodon punctatus* (GRAY, 1842) - NMW 1075 - New Zealand - mounted skeleton.

- [*Sphenodon punctatus* G.]
NMW 730 Karewa Insel (Karewa Insel
Neuseeland), NZ, AU, ?, ?, REISCHEK,
1885, [48 Schädelteile] (I/A).
- [*Sphenodon punctatus* G.]
NMW 731 Karewa Insel (Karewa Insel,
Neuseeland), NZ, AU, ?, ?, REISCHEK,
1885, [45 Schädelteile] (I/A).
- [*Sphenodon punctatus* G.]
NMW 732 Karewa Insel (Karewa Insel,
Neuseeland), NZ, AU, ?, ?, REISCHEK,
1885, [45 Schädelteile] (I/A).
- [*Sphenodon punctatus* G.]
NMW 1074 Karewa Insel (Karewa Insel
Neuseeland), NZ, AU, ?, ?, REISCHEK,
1917, [1 Skelett, montiert] (I/A).
- [*Sphenodon punctatus* G.]
NMW 1075 Karewa Insel (Karewa Insel,
Neuseeland), NZ, AU, ?, ?, REISCHEK,
1917, [1 Skelett, montiert] (I/A).
- [*Sphenodon punctatus* G.]
NMW 1076 Neuseeland (Neu-Seeland),
NZ, AU, ?, ?, ADENSAMER, ?, [1 Ske-
lett, montiert] (I/A).
- [*Sphenodon punctatus* G.]
NMW 1077 Neuseeland (Neu-Seeland),
NZ, AU, ?, ?, REISCHEK, 1917, [1 Ske-
lett ohne Schädel] (I/A).
- [*Sphenodon punctatus* G.]
NMW 1078 Neuseeland (Tasmanien ?),
NZ, AU, ?, ?, REISCHEK, 1885, [1 Roh-
skelett] (I/A).
- [*Sphenodon punctatus* G.]
NMW 1079 Neuseeland (Tasmanien ?),
NZ, AU, ?, ?, REISCHEK, 1885, [1 Roh-
skelett] (I/A).
- [*Sphenodon punctatus* G.]
NMW 32311 Neuseeland (Neuseeland),
NZ, AU, ?, ?, ?, ?, [1 Stopfpräparat]
(I/A).
- Sphenodon punctatus reischeki*
WETTSTEIN, 1934 [*Sphenodon puncta-
tus* G.] NMW 740 Hauturu Insel, (Hauturu
Insel, Neuseeland), NZ, AU, ?, ?, REI-
SCHEK, 1885, [1 Schädel in 2 Teilen]
(I/A).
- [*Sphenodon punctatus* G.]
NMW 1073 Hauturu Insel (Hauturu Insel,
Neuseeland), NZ, AU, ?, ?, REISCHEK,
1890, [1 Skelett, montiert] (I/A).

Ordnung

Testudines

- Testudines indet.**, [undeterminierte
Schildkröte] NMW 431 ? (?), ?, ?, ?, ?, ?,
?, [8 Skeletteile] (I/A).
- [undeterminierte Schildkröte]
NMW 472 ? (?), ?, ?, ?, ?, ?, [3 Schä-
delknochen] (I/A).
- [undeterminierte Schildkröte]
NMW 486 ? (?), ?, ?, ?, ?, ?, [10 Horn-
kiefer] (I/A).
- Acanthochelys pallidipectoris*
(FREIBERG, 1945) [*Acanthochelys* sp.]
NMW 34584 ? (?), ?, SA, ?, ?, Nachlaß
WEISSINGER Nr. 361, 1995, [1 Trocken-
präparat] (I/A).
- Acanthochelys radiolata* (MIKAN,
1820) [*Platemys radiolata* MIK. Cotypus]
NMW 184 Rio Taguahy bei Rio de Janeiro
(Rio Taguahy bei Rio de Janeiro, Brasili-
en), BR, SA, NATTERER, 1818, ?, ?, [1
Schädel in 24 Teilen] (F/A).
- [*Platemys radiolata* MIK.]
NMW 1248 Sao Paolo (Sao Paolo, Brasili-
en), BR, SA, NATTERER, 1832, ?, ?, [1
Panzer] (I/A).
- [*Platemys radiolata* MIKAN]
NMW 1295 Rio Taguhay bei Rio de Janei-
ro (Rio Taguhay b. Rio de Janeiro), BR,
SA, coll. NATTERER, 1818, ?, ?, [1
Trockenpräparat (nur ein Gipsabguß des
Kopfes vorhanden)] (F/A)
- [*Platemys radiolata* MIK.]
NMW 1298 Sao Paolo (Sao Paolo, Brasili-
en), BR, SA, NATTERER, 1828, ?, ?, [1
Trockenpräparat] (I/A).

- [*Platemys radiolata* MIK.]
NMW 1828 Brasilien (Brasilien), BR, SA,
?, ?, don. STEINDACHNER, 1900, [1
Skelett, montiert, SIEBENROCK-Samm-
lung] (F/A).

Acanthochelys spixii DUMÉRIL &
BIBRON, 1835 [*Platemys spixii* D. & B.]
NMW 1829 Sao Paolo (Sao Paolo, Brasilien),
BR, SA, ?, ?, WETTSTEIN, 1902, [1
Skelett, montiert, SIEBENROCK-Samm-
lung] (M/A).

- [*Platemys spixii* D. & B.]
NMW 1169 Brasilien (Brasilien), BR, SA,
NATTERER, 1828, ?, ?, [1 Trockenprä-
parat] (I/A).

Amyda cartilaginea (BODDAERT,
1770) [*Trionyx cartilagineus* B.] NMW 85
Ed Dueim, Weißer Nil (Duem, Weißer-
Nil), SUD, AF, WERNER, 1906, ?, ?, [9
Plastronknochen] (I/A).

- [*Trionyx cartilagineus* B.]
NMW 86 Bogor, Java (Buitenzorg, Java),
RI, AS, ADENSAMER, 1907, ?, ?, [20
Skeletteile (Panzer, Wirbel)] (I/A).

- [*Trionyx cartilagineus* B.]
NMW 87 Bogor, Java (Buitenzorg, Java),
RI, AS, ADENSAMER, 1907, ?, ?, [17
Teile eines Carapax] (I/A).

- [*Trionyx cartilagineus* B.]
NMW 158 Asien (Asien), ?, AS, ?, ?, ?,
?, [1 Schädel ohne Unterkiefer mit 1 Horn-
scheide] (I/A).

- [*Trionyx cartilagineus* B.]
NMW 160 Bogor, Java (Buitenzorg, Java),
RI, AS, ADENSAMER, 1907, ?, ?, [1
Schädel mit 2 Hornscheiden] (I/A).

- [*Trionyx cartilagineus* B.]
NMW 231 Pagatan, Borneo (Pagat, Borneo),
RI, AS, GRABOWSKY, 1882, ?, ?,
[1 Zungenbein] (I/A).

- [*Trionyx cartilagineus* B.]
NMW 235 Java (Java), RI, AS, ADENSA-
MER, 1907, ?, ?, [1 Zungenbein] (I/A).

- [*Trionyx cartilagineus* B.]
NMW 277 Bogor, Java (Buitenzorg, Java),
RI, AS, ADENSAMER, 1907, ?, ?, [17
Wirbel] (I/A).

- [*Trionyx cartilagineus* B.]
NMW 314 Bogor, Java (Buitenzorg, Java),
RI, AS, ADENSAMER, 1907, ?, ?, [2
Schultergürtelteile] (I/A).

- [*Trionyx cartilagineus* B.]
NMW 358 Bogor, Java (Buitenzorg, Java),

RI, AS, ADENSAMER, 1907, ?, ?, [1
Becken mit Wirbeln (2 Teile)] (I/A).

- [*Trionyx cartilagineus* B.]
NMW 410 Bogor, Java (Buitenzorg, Java),
RI, AS, ADENSAMER, 1907, ?, ?, [10
Extremitätenteile] (I/A).

- [*Trionyx cartilagineus* B.]
NMW 1301 Vietnam (Cochinchina = S.
Vietnam), VN, AS, ?, ?, ?, ?, [1 Carapax]
(I/A).

- [*Trionyx cartilagineus* B.]
NMW 1863 Amanvit Fluß, Borneo
(Amanvit Fluß, Borneo), RI, AS, GRAB-
OWSKY, 1882, ?, ?, [1 Skelett, montiert,
SIEBENROCK-Sammlung] (F/A).

- [*Trionyx cartilagineus* B.]
NMW 1864 Pagatan, Borneo (Palat, Borneo),
RI, AS, GRABOWSKY, 1882, ?, ?,
[1 Skelett, montiert, SIEBENROCK-
Sammlung] (F/A).

- [*Trionyx cartilagineus* B.]
NMW 1873 Bogor, Java (Buitenzorg, Ja-
va), RI, AS, UMLAUFF (Hamburg), ?,
don. STEINDACHNER, 13 / 4. 1899, [1
Skelett, montiert, SIEBENROCK-Samm-
lung] (I/J).

- [*Trionyx cartilagineus* B.]
NMW 1874 Bogor, Java (Buitenzorg, Ja-
va), RI, AS, ADENSAMER, 1907, ?, ?,
[1 Skelett, montiert, SIEBENROCK-
Sammlung] (I/J).

Apalone spinifera (LESUEUR,
1827) [*Trionyx spiniferus* LeS.] NMW
1876 Missouri (Missouri, USA), USA,
NA, LINNAEA, ?, don. STEINDACH-
NER, Dez. 1896, [1 Skelett, montiert,
SIEBENROCK-Sammlung] (I/A).

Aspideretes gangeticus (CUVIER,
1825) [*Trionyx gangeticus* C.] NMW 1300
Indien (Indien), IND, AS, ?, ?, ?, ?, [1
Trockenpräparat] (I/A).

Astrochelys radiata (SHAW, 1802)
[*Testudo radiata* S.] NMW 287 Madagas-
kar (Madagaskar), RM, AF, ?, ?, Vivari-
um, 15. 6. 1898, [8 Halswirbel] (I/A).

- [*Testudo radiata* S.] NMW 292
Madagaskar (Madagaskar), RM, AF, ?, ?,
Tiergarten Schönbrunn, 23. 9. 1906, [10
Wirbelsäulenteile] (I/A).

- [*Testudo radiata* S.] NMW 315
Madagaskar (Madagaskar), RM, AF, ?, ?,
Tiergarten Schöbrunn, 23. 9. 1906, [2
Schultergürtelteile] (M/A).

- [*Testudo radiata* S.] NMW 335 Madagaskar (Madagaskar), RM, AF, Vivarium, 1898, STEINDACHNER, ? [2 Schultergürtelknochen] (F/A).
- [*Testudo radiata* S.] NMW 352 Madagaskar (Madagaskar), RM, AF, ?, ?, STEINDACHNER, 1898, [1 Becken und Wirbelteile (11 Teile)] (M/A).
- [*Testudo radiata* S.] NMW 384 Madagaskar (Madagaskar), RM, AF, ?, ?, Schönbrunn, 23. 9. 1906, [1 Becken und 1 Wirbelsäulentheil] (M/A).
- [*Testudo radiata* S.] NMW 406 Madagaskar (Madagaskar), RM, AF, ?, ?, Tiergarten Schönbrunn, 23. 9. 1906, [10 Extremitätenteile] (I/A).
- [*Testudo radiata* S.] NMW 414 Madagaskar (Madagaskar), RM, AF, Vivarium, 1898, STEINDACHNER, ?, [13 Extremitätenteile] (M/A).
- [*Testudo radiata* S.] NMW 432 Madagaskar (Madagaskar), RM, AF, ?, ?, ?, ?, [18 Skeletteile] (M/A).
- [*Testudo radiata* S.] NMW 433 Tulear (Tulear, Madagaskar), RM, AF, VOELTZKOW, 1907, ?, ?, [12 Skeletteile] (F/A).
- [*Testudo radiata* S.] NMW 435 Tulear (Tulear, Madagaskar), RM, AF, VOELTZKOW, 1907, ?, ?, [10 Skeletteile] (I/A).
- [*Testudo radiata* S.] NMW 436 Tulear (Tulear, Madagaskar), RM, AF, VOELTZKOW, 1907, ?, ?, [34 Skeletteile] (M/A).
- [*Testudo radiata* S.] NMW 437 Tulear (Tulear, Madagaskar), RM, AF, VOELTZKOW, 1907, ?, ?, [29 Skeletteile] (F/A).
- [*Testudo radiata* S.] NMW 438 Tulear (Tulear, Madagaskar), RM, AF, VOELTZKOW, 1907, ?, ?, [5 Skeletteile] (F/A).
- [*Testudo radiata* S.] NMW 439 Tulear (Tulear, Madagaskar), RM, AF, VOELTZKOW, 1907, ?, ?, [20 Skeletteile] (F/A).
- [*Testudo radiata* S.] NMW 522:1-7 Tulear (Tulear, Madagaskar), RM, AF, VOELTZKOW, 1907, ?, ?, [6 Eier und 1 zerbrochenes Ei] (I/E).
- [*Testudo radiata* S.] NMW 1239 Tulear (Tulear, Madagaskar), RM, AF, VOELTZKOW, 1907, ?, ?, [1 Panzer] (M/A).
- [*Testudo radiata* S.] NMW 1240 Tulear (Tulear, Madagaskar), RM, AF, VOELTZKOW, 1907, ?, ?, [1 Panzer] (I/A).
- [*Testudo radiata* S.] NMW 1241 Tulear (Tulear, Madagaskar), RM, AF, VOELTZKOW, 1907, ?, ?, [1 Panzer und 19 Skeletteile (Schädelteile)] (F/A).
- [*Testudo radiata* S.] NMW 1400 Tulear (Tulear, Madagaskar), RM, AF, ?, ?, Coll. VOELTZKOW, 1907. 3. i. 405, [1 Panzer] (M/A).
- [*Testudo radiata* S.] NMW 1401 Tulear (Tulear, Madagaskar), RM, AF, ?, ?, Coll. VOELTZKOW, 1907. 3. h. 599, [1 Panzer] (F/A).
- [*Testudo radiata* S.] NMW 1402 Tulear (Tulear, Madagaskar), RM, AF, ?, ?, Coll. VOELTZKOW, 1907. 3. j. 616, [1 Panzer] (M/A).
- [*Testudo radiata* S.] NMW 1403 Tulear (Tulear, Madagaskar), RM, AF, ?, ?, Coll. VOELTZKOW, 1907, 3. g. 606, [1 Panzer] (M/A).
- [*Testudo radiata* S.] NMW 1404 Tulear (Tulear, Madagaskar), RM, AF, ?, ?, Coll. VOELTZKOW, 1907. 3. l. 583, [1 Panzer] (F/A).
- [*Testudo radiata* S.] NMW 1405:1-2 Tulear (Tulear, Madagaskar), RM, AF, ?, ?, Coll. VOELTZKOW, 1907 3. o. 623, [1 Panzer und 1 Skelett in 9 Teilen] (M/A).
- [*Testudo radiata* S.] NMW 1406 Tulear (Tulear, Madagaskar), RM, AF, ?, ?, Coll. VOELTZKOW, 1907. 3. e. 284, [1 Panzer] (F/A).
- [*Testudo radiata* S.] NMW 1407 Tulear (Tulear, Madagaskar), RM, AF, ?, ?, Coll. VOELTZKOW, 1907. 3. f. 597, [1 Panzer] (M/A).
- [*Testudo radiata* S.] NMW 1458 St. Augustin (St. Augustin, Madagaskar), RM, AF, VOELTZKOW, 1907, ?, ?, [1 großer Panzer] (M/A).
- [*Testudo radiata* S.] NMW 17162 ? (?), RM, AF, ?, ?, Tiergarten Schönbrunn, 1962, [1 Carapax] (I/A).
- [*Testudo radiata* S.] NMW 18258 Tubar (Tubar, Madagaskar), RM, AF, VOELTZKOW, 1907, ?, ?, [1 Panzer]

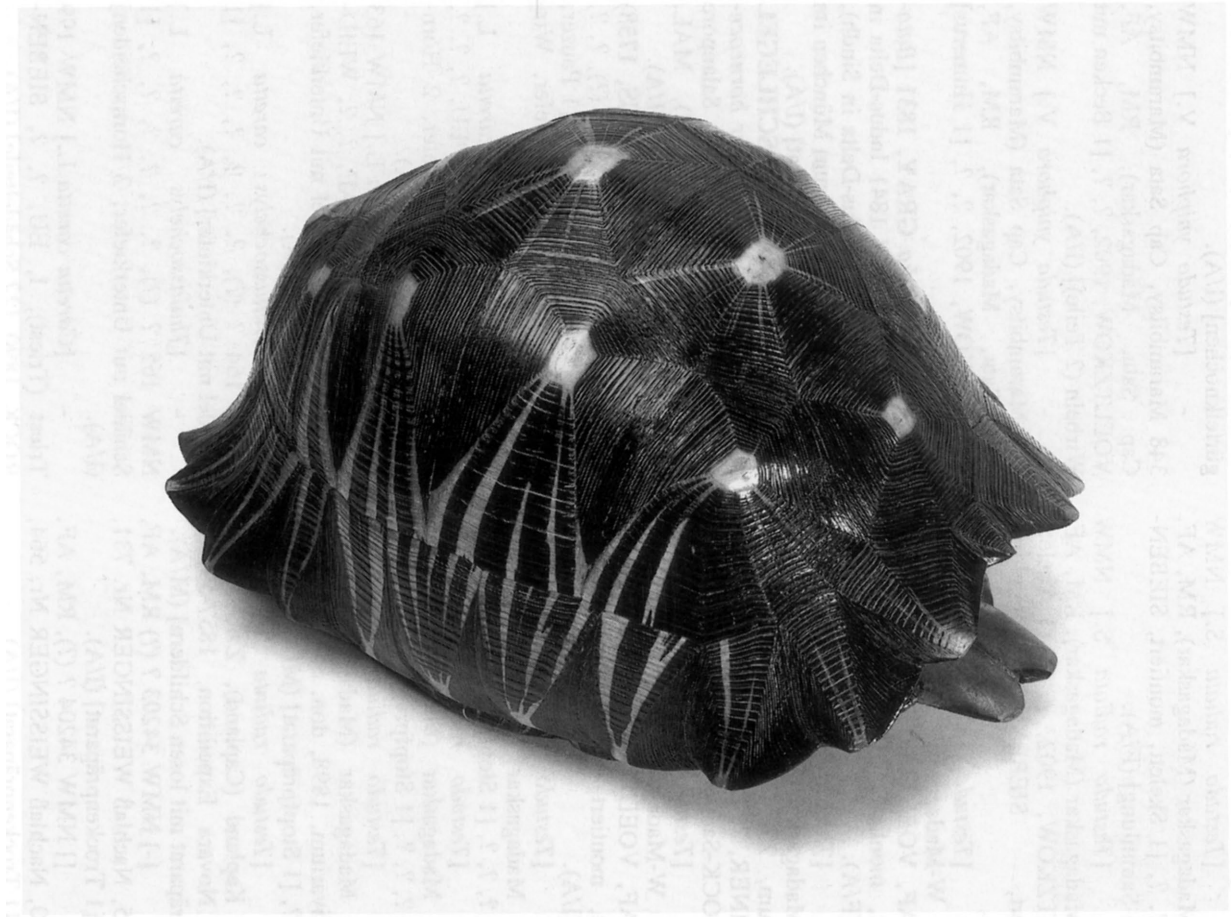

Tafel IX: *Asterochelys radiata* (SHAW, 1802) - NMW 1458 - Madagascar - Panzer.

Plate IX: *Asterochelys radiata* (SHAW, 1802) - NMW 1458 - Madagascar - shell.

- zer] (F/A).
- [*Testudo radiata* S.] NMW 18259 Tubar (Tubar, Madagaskar), RM, AF, VOELTZKOW, 1907, ?, ?, [1 Panzer] (F/A).
 - [*Testudo radiata* S.] NMW 1927 Madagaskar (Madagaskar), RM, AF, ?, ?, ?, ?, [1 Skelett, montiert, SIEBENROCK-Sammlung] (F/A).
 - [*Testudo radiata* S.] NMW 1928 Madagaskar (Madagaskar), RM, AF, VOELTZKOW, 1902, ?, ?, [1 Skelett, montiert, SIEBENROCK-Sammlung] (M/A).
 - [*Testudo radiata* S.] NMW 1929 W-Madagascar (W-Madagaskar), RM, AF, VOELTZKOW, 1902, ?, ?, [1 Skelett, montiert, SIEBENROCK-Sammlung] (F/A).
 - [*Testudo radiata* S.] NMW 1952 Madagaskar (Madagaskar), RM, AF, Vivarium, 25. 7. 1899, don. STEINDACHNER, ?, [1 Skelett, montiert, SIEBENROCK-Sammlung] (M/A).
 - [*Testudo radiata* S.] NMW 31530 W-Madagaskar (W-Madagaskar), RM, AF, VOELTZKOW, 1902, ?, ?, [1 Skelett, montiert, SIEBENROCK-Sammlung] (I/A).
 - [*Testudo radiata* S.] NMW 31543 Madagaskar (Madagaskar), RM, AF, ?, ?, ?, ?, [1 Stopfpräparat] (I/A).
 - [*Testudo radiata* S.] NMW 31607 Madagaskar (Madagaskar), RM, AF, ?, ?, ?, ?, [1 Stopfpräparat] (I/A).
 - [*Testudo radiata* S.] NMW 32245 Madagaskar (Madagaskar), RM, AF, Vivarium, 1898, don. STEINDACHNER, ?, [1 Stopfpräparat] (M/A).
 - [*Testudo radiata* S.] NMW 32246 Kapland (Capland), ZA, AF, ?, 1857, Novara Expedition, 1857-59, [1 Stopfpräparat mit losen Schildern] (M/A).
 - [-] NMW 34203 ? (?) RM, AF, ?, 1985, Nachlaß WEISSINGER Nr. 731, 1995, [1 Trockenpräparat] (I/A).
 - [-] NMW 34204 ? (?), RM, AF, ?, 1980, Nachlaß WEISSINGER Nr. 564, 1995, [1 Trockenpräparat] (I/A).
- Astrochelys yniphora* (VAILLANT, 1885)** [*Testudo yniphora* V.] NMW 288 Marambitsy, Cap Sata (Marambitsy, Cap Sata, Madagaskar), RM, AF, VOELTZKOW, 1891, ?, ?, [7 Wirbel] (I/A).
- [*Testudo yniphora* V.] NMW 333 Marambitsy, Cap Sata (Marambitsy, Cap Sata, Madagaskar), RM, AF, VOELTZKOW, 1902, ?, ?, [1 Schultergürtelknochen] (I/A).
 - [*Testudo yniphora* V.] NMW 348 Marambitsy, Cap Sata (Marambitsy, Cap Sata, Madagaskar), RM, AF, VOELTZKOW, 1902, ?, ?, [1 Becken mit Wirbeln (2 Teile)] (I/A).
 - [*Testudo yniphora* V.] NMW 402 Marambitsy, Cap Sata (Marambitsy, Cap Sata, Madagaskar), RM, AF, VOELTZKOW, 1902, ?, ?, [1 Humerus] (F/A).
- Batagur baska* GRAY, 1831** [*Batagur baska* G.] NMW 1841 Indus-Delta in der Provinz Sindh (Indus-Delta in Sindh), PAK, AS, ?, ?, vom Museum München im Tausch, ?, [1 Trockenpräparat] (I/A).
- Callagur borneoensis* (SCHLEGEL & MÜLLER, 1844)** [*Callagur borneoensis* S. & M.] NMW 31613 Salanpore (Salanpore, Malays. Halbinsel), MAL, AS, ?, ?, ?, ?, [1 Stopfpräparat] (I/A).
- Caretta caretta* (LINNAEUS, 1758)** [*Caretta caretta* L.] NMW 52 ? (?), ?, ?, ?, STEINDACHNER, 1914, [1 Panzer, 1 Skelett (Unterkiefer, Oberkiefer, Wirbel)] (I/A).
- [*Thalassochelys caretta* L.] NMW 136 Triest (Triest), I, EU, ?, ?, ?, ?, [1 Schädel mit Unterkiefer, 2 Hornscheiden, 1 Hornplatte] (I/A).
 - [*Caretta caretta* L.] NMW 163 Tunesien (Tunis), TN, AF, ?, ?, WEIDHOLZ, 1912, [1 Schädel mit Unterkiefer, 2 Hornscheiden] (I/A).
 - [*Thalassochelys caretta* L.] NMW 164 ? (?), ?, ?, ?, ?, ?, [1 Schädel mit Unterkiefer] (I/A).
 - [*Thalassochelys caretta* L.] NMW 165 ? (?), ?, ?, ?, ?, ?, [1 Schädel mit Unterkiefer, 2 Hornscheiden] (I/A).
 - [*Caretta caretta* L.] NMW 199 Triest (Triest), I, EU, ?, ?, SIEBENROCK, 1890, [2 Schädelteile] (I/A).
 - [*Thalassochelys caretta* L.] NMW 264 ? (?), ?, ?, ?, ?, SIEBENROCK, ?, [2 Halswirbel] (I/A).
 - [*Thalassochelys caretta* L.]

- NMW 265 Triest (Triest), I, EU, ?, ?, ?,
?, [7 Halswirbel] (I/A).
- [*Caretta caretta* L.] NMW 430
Adria (Adria), ?, AO, ?, ?, WATZEL, 24.
10. 1901, [6 Extremitätenteile] (M/A).
- [*Caretta caretta* L.] NMW 434
? (?), ?, ?, ?, ?, ?, [9 Skeletteile] (I/A).
- [*Thalassochelys caretta* L.]
NMW 1244 West-Afrika (Westafrika), ?,
AO, ?, ?, Tiergarten Schönbrunn, ?, [1
Trockenpräparat] (I/A).
- [*Caretta caretta* L.] NMW
1433 ? (?), ?, ?, ?, ?, ?, [1 großer Carapax
in 2 Teilen und 13 Skeletteile, kein
Schädel] (I/A).
- [*Caretta caretta* L.] NMW
1442 ? (?), ?, ?, ?, ?, ?, [1 Carapax, 2
Hornteile, 4 Skeletteile] (I/A).
- [*Thalassochelys caretta* L.]
NMW 1443 ? (?), ?, ?, ?, ?, ?, [1 großer
Carapax] (I/A).
- [*Caretta caretta* L.] NMW
1455 ? (?), ?, ?, ?, ?, ?, [1 Carapax]
(I/A).
- [*Caretta caretta* L.] NMW
1503 ? (?), ?, ?, ?, ?, ?, [1 Carapax]
(I/A).
- [*Thalassochelys caretta* L.]
NMW 1683 Santos (Santos, Brasilien),
BR, SA, ?, ?, Tiergarten Schönbrunn,
1901, [1 großes Skelett, montiert - SIE-
BENROCK-Sammlung] (M/A).
- [*Thalassochelys caretta* L.]
NMW 1855 ? (?), ?, ?, ?, ?, Aquarium,
1887, [1 großes Skelett, montiert, SIE-
BENROCK-Sammlung] (I/A).
- [*Caretta caretta* L.] NMW
1858 ? Adria (Adria ?), ? ? AO, ?, ?, don.
STEINDACHNER, 1909, [1 Skelett, mon-
tiert, SIEBENROCK-Sammlung] (I/A).
- [*Caretta caretta* L.] NMW
23786 ? (?), ?, ?, ?, ?, ?, [1
Trockenpräparat] (I/A).
- [*Caretta caretta* L.] NMW
25959 Adria (Adria), ?, AO, ?, ?, ?, [1
Stopfpräparat] (I/A).
- [*Caretta caretta* L.] NMW
30594 ? (?), ?, ?, ?, ?, Zollbeschlagnahme
5. 111986-38/86 Nr. 620/44/85 HBA 3 -
Dep. 9/85, 1986, [1 Carapax] (I/A).
- [*Caretta caretta* L.] NMW
30829 ? (?), ?, ?, ?, ?, Zollbeschlagnahme
Nr. 620/21, 15. 10. 1986 [1 Carapax]
(I/A).
- [*Caretta caretta* L.] NMW
31492 ? (?), ?, ?, ?, ?, ?, [1 Stopfpräpa-
rat] (I/A).
- [*Caretta caretta* L.] NMW
31502 ? (?), ?, ?, ?, ?, ?, [1 Stopfpräpa-
rat] (I/A).
- [*Caretta caretta* L.] NMW
31516 ? (?), ?, ?, ?, ?, ?, [1 Carapax]
(I/A).
- [*Caretta caretta* L.] NMW
31531 Adria (Adria), ?, AO, ERBER, 1.
1. 1897, ?, ?, [1 Skelett, montiert, SIE-
BENROCK-Sammlung] (I/A).
- [*Caretta caretta* L.] NMW
31619 ? (?), ?, ?, ?, ?, ?, [1 Stopfpräpa-
rat] (I/A).
- [*Caretta caretta* L.] NMW
31621 ? (?), ?, ?, ?, ?, ?, [1 Stopfpräpa-
rat] (I/A).
- [*Caretta caretta* L.] NMW
32233 ? (?), ?, ?, ?, ?, Alte Sammlung, ?,
[1 Skelett, montiert] (I/A).
- [*Caretta caretta* L.] NMW
32234 ? (?), ?, ?, ?, ?, Alte Sammlung, ?,
[1 Skelett, montiert] (I/A).
- [*Caretta caretta* L.] NMW
32235 ? (?), ?, ?, ?, ?, Alte Sammlung, ?,
[1 Skelett, montiert] (I/A).
- [*Caretta caretta* L.] NMW
32242 Nordamerika (Nord - Amerika), ?,
?, ?, ?, Alte Sammlung, ?, [1 Panzer]
(I/A).
- [*Caretta caretta* L.] NMW
32258 ? (?), ?, ?, ?, ?, Alte Sammlung, ?,
[1 Trockenpräparat] (I/A).
- [*Caretta caretta* L.] NMW
32262 ? (?), ?, ?, ?, ?, Alte Sammlung, ?,
[1 Rohskelett in 7 Teilen, (4 Extremitäten-
teile, 1 Beckengürtel), 2 Schultergürtelteile]
(I/A).
- [] NMW 34602 Zakyntos (Za-
kynthos), GR, AO, ?, ?, Nachlaß WEIS-
SINGER Nr. 210, 1995, [1 Ei] (I/E).
***Carettochelys insculpta* RAMSAY,**
1887 [*Carettochelys insculpta* R.] NMW
20480 Asmat, Irian Jaya (Asmat, Neuguinea),
IJ, AU, leg. KONRAD, 1971, ge-
kauft von SCHLÜTER, 1973, [1 Schädel
ohne Zungenbein und Hornkiefer] (I/A).
- [*Carettochelys insculpta* R.]
NMW 20481 Asmat, Irian Jaya (Asmat,
Neuguinea), IJ, AU, leg. KONRAD,

1971, gekauft von SCHLÜTER, 1973, [1 Skelett mit Schädel] (I/A).

Chelonia sp. [*Chelonia* spec.?] NMW 407 ? (?), ?, ?, ?, ?, ?, [4 Extremitätenteile] (I/A).

Chelodina longicollis (SHAW, 1802) [*Chelodina longicollis* SH.] NMW 271 Australien (Australien), AUS, AU, ? ?, [4 Wirbelsäulenteile] (I/A).

- [*Chelodina longicollis* SH.] NMW 272 Australien (Australien) AUS, AU, ?, ?, Anatomisches Institut, 1896, [16 Wirbelsäulenteile] (I/A).

- [*Chelodina longicollis* SH.] NMW 345 Australien (Australien), AUS, AU, ?, ?, ?, [2 Schultergürtelteile] (I/A).

- [*Chelodina longicollis* SH.] NMW 481 Australien (Australien), AUS, AU, ?, ?, ?, [2 Hornteile und 7 Skelettteile] (I/A).

- [*Chelodina longicollis* SH.] NMW 1185 Australien (Neu Holland), AUS, AU, ?, 1. 8. 1826, ?, [1 Panzer] (I/A).

- [*Chelodina longicollis* SH.] NMW 1247 Australien (Australien), AUS, AU, ?, ?, ?, [1 Panzer in 2 Teilen] (I/A).

- [*Chelodina longicollis* SH.] NMW 1819 Australien (Australien), AUS, AU, UMLAUFF, 1899, don. STEINDACHNER, ?, [1 Skelett, montiert, SIEBENROCK-Sammlung] (I/A).

Chelodina novaeguineae BOULENGER, 1888 [-] NMW 34587 Neuguinea (Neuguinea), ?, AU, ?, ?, Nachlaß WEISSINGER Nr. 629, 1995, [1 Trockenpräparat] (F/A).

- [-] NMW 34592 ? (?), ?, AU, ?, ?, Nachlaß WEISSINGER Nr. NG/12, 1995, [1 Panzer ohne Hornplatten] (F/A).

Chelodina oblonga GRAY, 1841 [*Chelodina oblonga* G.] NMW 113 Australien (Australien), AUS, AU, ?, ?, STEINDACHNER, 1886, [1 Schädel mit Unterkiefer, in 9 Teilen] (I/A).

- [*Chelodina oblonga* G.] NMW 227 West-Australien (Westaustralien), WAU, AU, ?, ?, ?, [1 Zungenbein] (I/A).

- [*Chelodina oblonga* G.] NMW 270 West-Australien (Australien, Westau-

stralien), WAU, AU, ?, ?, STEINDACHNER, 1886, [5 Wirbel] (I/A).

- [*Chelodina oblonga* G.] NMW 31601 West-Australien (Australien (Westaustralien)), WAU, AU, ?, ?, ?, [1 Stopfpräparat] (I/A).

Chelodina reimanni PHILIPPEN & GROSSMANN, 1990 [-] NMW 34591 Neuguinea (Neuguinea), ?, AU, ?, 1989, Nachlaß WEISSINGER Nr. 721, 1995, [1 Panzer] (M/A).

- [-] NMW 34601 ? (?), ?, AU, ?, ?, Nachlaß WEISSINGER, 1995, [1 Schädel ohne Unterkiefer] (M/A).

- [-] NMW 34610 ? (?), ?, AU, ?, ?, Nachlaß WEISSINGER, 1995, [1 Schädel] (I/A).

Chelodina steindachneri SIEBENROCK, 1914 [*Chelodina steindachneri* SIEB.] NMW 1818 Station Marlo-River, Victoria (Marloo-Station - River, W-Australien), VIC, AU, ?, ?, STEINDACHNER, 1914, [1 Skelett, montiert, SIEBENROCK-Sammlung] (I/A).

Chelonia depressa GARMAN, 1880 [*Chelonia mydas depressa* G.] NMW 31625 Java (Java), RI, AS, ?, ?, [1 Stopfpräparat] (I/A).

Chelonia mydas (LINNAEUS, 1758) [*Chelonia mydas* L.] NMW 51 ? (?), ?, ?, 1886, ?, [1 Panzer in 2 Teilen] (I/J).

- [*Chelonia mydas* L.] NMW 133 ? (?), ?, ?, ?, Alte Sammlung, ?, [1 Schädel mit Unterkiefer und 2 Hornscheiden] (I/A).

- [*Chelonia mydas* L.] NMW 134 ? (?), ?, ?, ?, OLDENBURG, 1932, [1 Schädel, 5 Knochenteile] (I/A).

- [*Chelonia mydas* L.] NMW 135 ? (?), ?, ?, ?, Alte Sammlung, ?, [1 Schädel mit Unterkiefer] (I/A).

- [*Chelonia mydas* L.] NMW 168 ? (?), ?, ?, WEIDHOLZ, 1918, ?, [1 Schädel ohne Unterkiefer] (I/A).

- [*Chelonia mydas* L.] NMW 171 Atlantische Küste von Costa Rica (Atlantische Küste von Costa Rica), CR, AO, ZIMARA, 1930, don. ZIMARA, XI. 1934, [1 Schädel] (I/A).

- [*Chelonia mydas* L.] NMW 172 Feni Insel, Bismarck Archipel (St. John Insel), PPU, PO, ?, 1895, ?, [1 Schädel ohne Unterkiefer, 1 Hornscheide] (I/A).

- [*Chelonia mydas* L.] NMW 173 Insel Shadwan im Roten Meer (Insel Shadwan im Roten Meer), EGY, IO, ?, 1895, ?, ?, [1 Schädel ohne Unterkiefer] (I/A).
- [*Chelonia mydas*] NMW 174 Insel Shadwan im Roten Meer (Insel Shadwan), EGY, IO, ?, 2. 1895, ?, ?, [1 Schädel ohne Unterkiefer] (I/A).
- [*Chelonia mydas* L.] NMW 197 Griechenland (Griechenland), GR, AO, ?, ?, STEINDACHNER, 1893, [25 Schädelteile, 2 Hornscheiden] (I/A).
- [*Chelonia mydas* L.] NMW 198 Feni Insel - Bismarck Archipel (St. Johns Insel), PPU, PO, ?, ?, Rote Meer Expedition, ?, [7 Schädelteile] (I/A).
- [*Chelonia mydas*] NMW 1142 Atlantischer Ozean (Atlantischer Ozean), ?, AO, ?, ?, ?, [2 Trockenpräparate] (I/A).
- [*Chelonia mydas* L.] NMW 1242 Indien (Indien), IND, IO, ?, V. 1839, Alte Sammlung, ?, [1 Trockenpräparat] (I/A).
- [*Chelonia mydas* L.] NMW 1243 ? (?), ?, ?, ?, Alte Sammlung, ?, [1 Trockenpräparat] (I/A).
- [*Chelonia spec.*] NMW 1527 ? (?), ?, ?, ?, ?, [1 Skelett, zerlegt] (I/A).
- [*Chelonia mydas* L.] NMW 1531 Sri Lanka (Ceylon), CL, IO, ?, ?, Baron ESTE, ?, [1 Carapax] (I/A).
- [*Chelonia mydas* L.] NMW 1532 Sri Lanka (Ceylon), CL, IO, ?, ?, Baron ESTE, ?, [1 großer Carapax] (I/A).
- [*Chelonia mydas* L.] NMW 1533 Java (Java), RI, PO, ?, ?, PIETSCHMANN, 1929, [1 Rohskelett ohne Schädel in 9 Teilen] (I/A).
- [*Chelonia mydas* L.] NMW 1860 Tansania (Deutsch-Ostafrika), EAZ, IO, ?, ?, don. STEINDACHNER, 1904, [1 Skelett, montiert, SIEBENROCK-Sammlung] (I/A).
- [*Chelonia mydas* L.] NMW 9500 ? (?), ?, ?, ?, ?, [1 Carapax] (I/A).
- [*Chelonia mydas* L.] NMW 9501 ? (?), ?, ?, ?, AMBRASER Sammlung, 1880, [1 Carapax] (I/A).
- [*Chelonia mydas* L.] NMW 9502 Peru (Peru), PE, PO, ?, ?, don. PA-REZEICH, 1906, [1 Carapax] (I/A).
- [*Chelonia spec.?*] NMW 9503 Kamerun (Kamerun), KAM, AO, ?, ?, R. OLDENBURG, 1932, [1 Carapax] (I/A).
- [*Chelonia mydas* L.] NMW 9504 ? (?), ?, ?, ?, 3. 2. 1892, Schiff Saida, ?, [34 Skeletteile ohne Schädel] (I/A).
- [*Chelonia mydas* L.] NMW 16526 ? (?), ?, ?, ?, ?, [1 Carapax] (I/A).
- [*Chelonia mydas* L.] NMW 28811 Australien (Australien), AUS, PO, A. BERTA, ?, don. O. PAGET, 23. 11. 1984, [1 Carapax] (I/A).
- [*Chelonia mydas* L.] NMW 29912 ? (?), ?, ?, ?, Zollbeschlagnahme, 1985, [1 Stopfpräparat] (I/A).
- [*Chelonia mydas* L.] NMW 31346 ? (?), ?, ?, ?, Zollbeschlagnahme Nr. 620/13/87, 1988, [1 Trockenpräparat] (I/A).
- [*Chelonia mydas* L.] NMW 31495 Indien (Indien), IND, IO, ?, ?, ?, [1 Stopfpräparat] (I/A).
- [*Chelonia mydas* L.] NMW 31497 ? (?), ?, ?, ?, ?, [1 Stopfpräparat] (I/A).
- [*Chelonia mydas* L.] NMW 31501 Acapulco (Acapulco, Mexico), MEX, PO, ?, ?, ?, [1 Stopfpräparat] (I/A).
- [*Chelonia mydas* L.] NMW 31504 ? (?), ?, ?, ?, ?, [1 Stopfpräparat] (I/A).
- [*Chelonia mydas* L.] NMW 31505 Santo Domingo (Santa Domingo, Dominikanische Republik), DOM, AO, ?, ?, ?, [1 Stopfpräparat] (I/A).
- [*Chelonia mydas* L.] NMW 31515 Ho Chi Minh (Saigon, Vietnam), VN, PO, ?, ?, ?, [1 Stopfpräparat] (I/A).
- [*Chelonia mydas* L.] NMW 31553 Atlantischer Ozean (Atlantischer Ozean), ?, AO, ?, ?, ?, [1 Stopfpräparat] (I/A).
- [*Chelonia mydas* L.] NMW 31618 ? (?), ?, ?, ?, ?, [1 Stopfpräparat] (I/A).
- [*Chelonia mydas* L.] NMW 31620 Antillen (West Indien), ANT, AO,

?, ?, ?, [1 Stopfpräparat] (I/A).

- [*Chelonia mydas* L.] NMW 31624 Insel Ascension (Ascension), ?, AO, ?, 1891, Schiff Saida, ?, [1 Stopfpräparat] (I/A).

- [*Chelonia mydas* L.] NMW 32269 ? (?), ?, ?, ?, Alte Sammlung, ?, [5 isolierte Hornplatten] (I/A).

Chelonoidis carbonaria SPIX, 1824 [*Testudo tabulata* WALBG.] NMW 1943 Joazeiro (Joazeiro, Brasilien), BR, SA, STEINDACHNER, 5. V. 1904, Brasilien-Expedition, 1904, [1 Skelett, montiert, SIEBENROCK-Sammlung] (F/A).

- [*Testudo tabulata* WALB] NMW 1946 Joazeiro (Joazeiro, Brasilien), BR, SA, STEINDACHNER, 5. V. 1904, Brasilien-Expedition, 1904, [1 Skelett, montiert, SIEBENROCK - Sammlung] (M/A).

- [*Testudo carbonaria* S.] NMW 31538 Brasilien (Brasilien), BR, SA, NATTERER, 1830, ?, ?, [1 Stopfpräparat] (I/A).

- [*Testudo carbonaria* S.] NMW 31608 Brasilien (Brasilien), BR, SA, ?, ?, [1 Stopfpräparat] (M/A).

- [*Testudo carbonaria* S.] NMW 32244 Brasilien (Brasilien), BR, SA, NATTERER, 1830, ?, ?, [1 Stopfpräparat] (M/A).

- [-] NMW 34220 ? (?), ?, SA, ?, ?, Nachlaß WEISSINGER Nr. 409, 1995, [1 Trockenpräparat] (M/A).

- [-] NMW 34221 ? (?), ?, ?, ?, Nachlaß WEISSINGER Nr. 407, 1995, [1 Trockenpräparat] (F/A).

- [-] NMW 34222 ? (?), ?, ?, ?, Nachlaß WEISSINGER Nr. 655, 1995, [1 Trockenpräparat] (M/A).

- [-] NMW 34223 ? (?), ?, ?, ?, Nachlaß WEISSINGER Nr. 375, 1995, [1 Trockenpräparat] (I/J).

- [-] NMW 34224 ? (?), ?, ?, ?, Nachlaß WEISSINGER Nr. 802, 1995, [1 Panzer ohne Hornplatten] (M/A).

- [-] NMW 34225 ? (?), ?, ?, ?, Nachlaß WEISSINGER Nr. 604, 1995, [1 Trockenpräparat] (I/J).

- [-] NMW 34226 Kolumbien (Columbien) CO, SA, ?, 1976, Nachlaß WEISSINGER Nr. 740, 1995, [1 Trockenpräparat] (M/A).

- [-] NMW 34228 ? (?), ?, SA, ?, ?, Nachlaß WEISSINGER, 1995, [1 Trockenpräparat] (I/A).

- [] NMW 34328 ? (?), ?, SA, ?, ?, Nachlaß WEISSINGER, 1995, [1 Panzer] (I/A).

Chelonoidis chilensis GRAY, 1870 [*Testudo argentina* SCL.] NMW 1945 Argentinien (Argentinien), RA, SA, WERNER, ?, don. STEINDACHNER, 1904, [1 Skelett, montiert, SIEBENROCK-Sammlung] (I/A).

- [-] NMW 34205 ? (?), ?, SA, ?, ?, Nachlaß WEISSINGER Nr. 231, 1995, [1 Panzer] (F/A)

- [-] NMW 34206 Argentinien (Argentinien), RA, SA, ?, 1978, Nachlaß WEISSINGER Nr. 269, 1995, [1 Trockenpräparat] (F/J).

- [-] NMW 34207 Argentinien (Argentinien), RA, SA, ?, 1981, Nachlaß WEISSINGER Nr. 776, 1995, [1 Trockenpräparat] (I/J).

- [-] NMW 34208 Argentinien (Argentinien), RA, SA, ?, ?, Nachlaß WEISSINGER Nr. 590, 1995, [1 Trockenpräparat] (I/J).

- [-] NMW 34209 ? (?), ?, SA, ?, ?, Nachlaß WEISSINGER Nr. 628, 1995, [1 Trockenpräparat] (F/A).

- [-] NMW 34210 ? (?), ?, SA, ?, ?, Nachlaß WEISSINGER Nr. 456, 1995, [1 Panzer, beschädigt] (I/J).

Chelonoidis denticulata LINNAEUS, 1766 [*Testudo tabulata* WALB.] NMW 223 Pará (Pará, Brasilien), BR, SA, STEINDACHNER, 5. 5. 1904, Brasilien-Expedition, 1904, [1 Zungenbein] (M/A).

- [*Testudo tabulata* WALBG.] NMW 305 Pará (Pará, Brasilien), BR, SA, STEINDACHNER, 18. 9. 1903, Brasilien-Expedition, 1904, [9 Wirbelsäulenteile] (I/A).

- [*Testudo tabulata* WALBG.] NMW 334 Pará (Pará, Brasilien), BR, SA, STEINDACHNER, 5. V. 1904, Brasilien-Expedition, 1904, [2 Schultergürtelknochen] (M/A).

- [*Testudo tabulata* EALBG.] NMW 354 Pará (Pará, Brasilien), BR, SA, STEINDACHNER, 5. V. 1904, Brasilien-Expedition, 1904, [1 Becken] (I/A).

- [*Testudo tabulata* WALBG.]

NMW 466 Südamerika (Südamerika), ?, SA, ?, ?, REITMOSER, 1909, [47 Horn-
teile eines Panzers] (I/A).

- [*Testudo tabulata* WALBG.]

NMW 523 ? (?), ?, SA, ?, ?, Tiergarten
Schönbrunn, 19. 3. 1937, [1 Ei] (I/E).

- [*Testudo tabulata* WALBG.]

NMW 1137 Brasilien (Brasilien), BR, SA,
NATTERER, 1828, ?, ?, [1 Trockenprä-
parat] (I/A).

- [*Testudo tabulata* WALBG.]

NMW 1149 Rio de Janeiro (Rio de
Janeiro, Brasilien), BR, SA, ?, ?, Baron
LORETO, 1907, [1 Carapax] (I/A).

- [*Testudo tabulata* WALBG.]

NMW 1172 Brasilien (Brasilien), BR, SA,
NATTERER, 1828, ?, ?, [1 Trockenprä-
parat] (I/A).

- [*Testudo tabulata* WALBG.]

NMW 1208 Südamerika (Trop. Südameri-
ka), ?, SA, ?, ?, MARIANI, 2. 1935, [1
Trockenpräparat] (I/J).

- [*Testudo tabulata* WALBG.]

NMW 1228 ? (?), ?, SA, ?, ?, WERNER,
?, [1 Trockenpräparat ohne Kopf] (I/A).

- [*Testudo tabulata* WALBG.]

NMW 1231 Brasilien (Brasilien), BR, SA,
NATTERER, ca. 1828, ?, ?, [1 Panzer]
(I/A).

- [*Testudo tabulata* WALBG.]

NMW 1234 Rio Apa (Rio Apa, Paraguay),
PY, SA, REIMOSER, 1908, ?, ?, [1 Pan-
zer ohne Hornplatten] (I/A).

- [*Testudo tabulata* WALBG.]

NMW 1409 Brasilien (Brasilien), BR, SA,
?, ?, ?, [1 Trockenpräparat] (F/A).

- [*Testudo tabulata* WALBG.]

NMW 1413 Borba, Rio Madeira (Borba,
Rio Madeira, Brasilien), BR, SA, Coll.
NATTERER, 1832, ?, ?, [1 Trockenprä-
parat] (F/A).

- [*Testudo tabulata* WALBG.]

NMW 1940 Brasilien (Brasilien), BR, SA,
?, ?, Alte Sammlung, ?, [1 Skelett, mon-
tiert, SIEBENROCK-Sammlung] (M/A).

- [*Testudo tabulata*] NMW 1942

Südamerika (?), ?, SA, ?, ?, ?, [5 Horn-
platten] (I/A).

- [*Testudo tabulata* WALBG.]

NMW 1944 Rio Araguay (Rio Araguay,
Brasilien), BR, SA, NATTERER, 1828, ?,
?, [1 Trockenpräparat] (M/A).

- [*Testudo tabulata* WALBG.]

NMW 1951 Rio de Janeiro (Rio de Janei-
ro, Brasilien), BR, SA, ?, ?, Tiergarten
Schönbrunn, 1914, [1 Skelett, montiert,
SIEBENROCK-Sammlung] (F/A).

- [*Testudo tabulata* WALB.]

NMW 2479 Rio Apa (Rio Apa, Paraguay),
PY, SA, coll. REIMOSER, 1908, ?, ?, [1
Ei] (I/E).

- [*Testudo tabulata* WALBG.]

NMW 4200 Brasilien (Brasilien), BR, SA,
NATTERER, 1828, ?, ?, [1 Stopfpräparat]
(M/A).

- [*Testudo denticulata* L.] NMW
15509:1 ? (?), ?, SA, ?, ?, Tiergarten
Schönbrunn, 1956, [1 Schädel] (I/A).

- [*Testudo denticulata* L.] NMW
15509:1-3 ? (?), ?, SA, ?, ?, Tiergarten
Schönbrunn, 1956, [1: Schädel, 2: Panzer,
3: Skelett ohne Schädel] (I/A).

- [*Testudo tabulata* L.] NMW
31513 Brasilien (Brasilien), BR, SA, ?, ?,
?, ?, [1 Stopfpräparat] (M/A).

- [*Testudo denticulata* L.] NMW
31514 Brasilien (Brasilien), BR, SA, ?, ?,
?, ?, [1 Stopfpräparat] (I/A).

- [*Testudo denticulata* L.] NMW
31615 Brasilien (Brasilien), BR, SA,
NATTERER, 1823, ?, ?, [1 Stopfpräparat]
(I/A).

- [-] NMW 34227 ? (?), ?, SA, ?,
?, Nachlaß WEISSINGER Nr. 801, 1995/
3, [1 Trockenpräparat] (M/A).

Chelonoidis nigra (QUOY & GAI-
MARD, 1824) [*Testudo elephantopus* H.]
NMW 19762 Galapagos Archipel (Galapa-
gos Archipel), EC, SA, ?, ?, ?, [1 Pan-
zer in 2 Teilen] (I/A).

- [*Testudo elephantopus* H.]
NMW 32238 Galapagos Archipel (Galapa-
gos Archipel), EC, SA, ?, ?, Tiergarten
Schönbrunn, 23. XI. 1983, [1 Panzer mit
Schildern, 1 Skelett zerlegt] (I/A).

- [*Testudo elephantopus* H.]
NMW 32239 Galapagos Archipel (Galapa-
gos Archipel), EC, SA, ?, ?, Tiergarten
Schönbrunn, ?, [1 Panzer mit losen Schil-
dern, 1 Skelett zerlegt] (I/A).

Chelonoidis nigra abingdonii GÜN-
THER, 1877 [*Testudo abingdonii* GTHR.]
NMW 156 Insel Abingdon, Galapagos Archi-
pel (Insel Abingdon, Galapagos-Archi-
pel), EC, SA, ?, ?, STEINDACHNER, ?,
[1 Schädel] (I/A).

- [*Testudo elephantopus abingdonii* GTHR.] NMW 4196 Insel Abingdon, Galapagos-Archipel (Insel Abingdon, Galapagos-Archipel), EC, SA, ?, ?, ?, ?, [1 Stopfpräparat] (I/A).

Chelonoidis nigra darwinii (Van DENBURGH, 1907) [*Testudo eleph. nigrita* D. & B.] NMW 14545 James Insel, Galapagos-Archipel (James Insel, Galapagos-Archipel), EC, SA, ?, 1833, ?, ?, [1 Trockenpräparat] (M/A).

- [*Testudo nigrita* D. & B.] NMW 14721 James Insel, Galapagos-Archipel (James Insel, Galapagos-Archipel), EC, SA, ?, 1833, ?, ?, [1 Stopfpräparat] (F/A).

Chelonoidis nigra ephippium (GÜNTHER, 1875) [*Testudo ephippium* GTHR.] NMW 220 Insel Duncan, Galapagos-Archipel (Insel Duncan, Galapagos-Archipel), EC, SA, GERRARD, 1908, ?, ?, [1 Zungenbein] (M/A).

- [*Testudo ephippium* GTHR.] NMW 222 Insel Duncan, Galapagos-Archipel (Insel Duncan, Galapagos-Archipel), EC, SA, GERRARD, 1908, ?, ?, [1 Zungenbein] (M/A).

- [*Testudo vicina* GTHR.] NMW 299 Süd-Albemarle Galapagos-Archipel (S-Albemarle, Galapagos), EC, SA, GERRARD, 1908, ?, ?, [11 Wirbelsäulenteile] (F/A).

- [*Testudo ephippium* GTHR.] NMW 300 Insel Duncan, Galapagos-Archipel (Insel Duncan, Galapagos-Archipel), EC, SA, GERRARD, 1908, ?, ?, [10 Wirbelsäulenteile] (M/A).

- [*Testudo ephippium* GTHR.] NMW 301 Insel Duncan, Galapagos-Archipel (Insel Duncan, Galapagos-Archipel), EC, SA, GERRARD, 1908, ?, ?, [8 Wirbelsäulenteile] (M/A).

- [*Testudo vicina* GTHR. oder *T. ephippium* GTHR.] NMW 303 Süd-Albemarle, Galapagos-Archipel (S. Albemarle, Galapagos), EC, SA, GERRARD, 1908, ?, ?, [8 Wirbelsäulenteile] (I/A).

- [*Testudo vicina* GTHR.] NMW 308 Süd-Albemarle, Galapagos-Archipel (S-Albemarle, Galapagos), EC, SA, GERRARD, 1908, ?, ?, [2 Schultergürtelteile] (F/A).

- [*Testudo ephippium* GTHR.]

NMW 310 Insel Duncan, Galapagos-Archipel (Insel Duncan, Galapagos-Archipel), EC, SA, GERRARD, 1908, ?, ?, [2 Schultergürtelteile] (M/A).

- [*Testudo ephippium* GTHR.] NMW 338 Insel Duncan, Galapagos-Archipel (Insel Duncan, Galapagos-Archipel), EC, SA, GERRARD, 1908, ?, ?, [2 Schultergürtelknochen] (M/A).

- [*Testudo vicina* GTHR.] NMW 379 Süd-Albemarle, Galapagos-Archipel (S-Albemarle, Galapagos), EC, SA, GERRARD, 1908, ?, ?, [1 Becken] (F/A).

- [*Testudo ephippium* GTHR.] NMW 383 Insel Duncan, Galapagos-Archipel (Insel Duncan, Galapagos-Archipel), EC, SA, GERRARD, 1908, ?, ?, [1 Becken] (M/A).

- [*Testudo ephippium* GTHR.] NMW 385 Insel Duncan, Galapagos-Archipel (Insel Duncan, Galapagos-Archipel), EC, SA, GERRARD, 1908, ?, ?, [1 Becken] (M/A).

- [*Testudo ephippium* GTHR.] NMW 412 Insel Duncan, Galapagos-Archipel (Insel Duncan, Galapagos-Archipel), EC, SA, GERRARD, 1908, ?, ?, [9 Extremitätenteile] (M/A).

- [*Testudo ephippium*] NMW 416 Insel Duncan, Galapagos-Archipel (Insel Duncan, Galapagos-Archipel), EC, SA, GERRARD, 1908, ?, ?, [8 Extremitätenteile] (M/A).

- [*Testudo vicina* GTHR.] NMW 417 Süd-Albemarle, Galapagos-Archipel (Süd-Albemarle, Galapagos), EC, SA, GERRARD, 1908, ?, ?, [10 Extremitätenteile] (I/A).

- [*Testudo vicina* GTHR.] NMW 1505 Albemarle Galapagos-Archipel (Albemarle Ins., Galapagos Archipel), EC, SA, ?, ?, Tiergarten Schönbrunn, 18. 8. 1927, [1 Panzer in 2 Teilen und 8 Hornplatten] (I/A).

- [*Testudo vicina* GTHR.] NMW 1850 Süd-Albemarle, Galapagos-Archipel (Süd-Albemarle, Galapagos-Archipel), EC, SA, GERRARD, 1908, ?, ?, [1 großes Skelett, montiert, SIEBENROCK-Sammlung] (F/A).

- [*Testudo ephippium* GTHR.] NMW 4199 Insel Duncan, Galapagos-Archipel (Insel Duncan, Galapagos-Archi-

pel), EC, SA, ?, ?, ?, ?, [1 Stopfpräparat] (I/A).

- [*Testudo ehippium* GTHR.] NMW 4202 Insel Duncan, Galapagos-Archipel (Insel Duncan, Galapagos-Archipel), EC, SA, ?, ?, ?, ?, [1 Stopfpräparat] (I/A).

- [*Testudo vicina* GTHR.] NMW 12656 Albemarle, Galapagos-Archipel (Albemarle, Galapagos-Archipel), EC, SA, GERRARD, ?, don. STEINDACHNER, 1900, [1 Trockenpräparat] (F/A).

- [*Testudo vicina* GTHR.] NMW 12657 Süd-Albemarle, Galapagos-Archipel (Süd-Albemarle, Galapagos Archipel), EC, SA, GERRARD, ?, don. STEINDACHNER, 1900, [1 Trockenpräparat] (F/A).

- [*Testudo vicina* GTHR.] NMW 12658 Süd-Albemarle, Galapagos-Archipel (Süd-Albemarle, Galapagos-Archipel), EC, SA, GERRARD, 1908, ?, ?, [1 Trockenpräparat] (F/A).

- [*Testudo ehippium* GTHR.] NMW 14547 Insel Duncan, Galapagos-Archipel (Insel Duncan, Galapagos-Archipel), EC, SA, GERRARD, ?, don. STEINDACHNER, 1900, [1 Trockenpräparat] (M/A).

Chelonoidis nigra microphyes (GÜNTHER, 1875) [*Testudo microphyes* GTHR.] NMW 221 Nord-Albemarle, Galapagos-Archipel (Nord-Albemarle, Galapagos), EC, SA, GERRARD, 1908, ?, ?, [1 Zungenbein] (M/A).

- [*Testudo microphyes* GTHR.] NMW 224 Nord-Albemarle, Galapagos-Archipel (Nord-Albemarle, Galapagos), EC, SA, GERRARD, 1908, ?, ?, [1 Zungenbein] (M/A).

- [*Testudo microphyes* GTHR.] NMW 294 Nord-Albemarle, Galapagos-Archipel (Nord-Albemarle, Galapagos), EC, SA, GERRARD, 1908, ?, ?, [8 Wirbelsäulenteile] (M/A).

- [*Testudo microphyes* GTHR.] NMW 302 Nord-Albemarle, Galapagos-Archipel (Nord-Albemarle, Galapagos), EC, SA, GERRARD, 1908, ?, ?, [10 Wirbelsäulenteile] (I/A).

- [*Testudo microphyes* GTHR.] NMW 307 Nord-Albemarle Galapagos-Archipel (Nord-Albemarle, Galapagos), EC, SA, GERRARD, 1908, ?, ?, [2 Schul-

tergürtelteile] (M/A).

- [*Testudo microphyes* GTHR.] NMW 311 Nord-Albemarle, Galapagos-Archipel (Nord-Albemarle, Galapagos), EC, SA, GERRARD, 1908, ?, ?, [2 Schultergürtelteile] (M/A).

- [*Testudo microphyes* GTHR.] NMW 381 Nord-Albemarle, Galapagos-Archipel (Nord-Albemarle, Galapagos), EC, SA, coll. GERRARD, 1908. 2. a, ?, ?, [1 Becken] (M/A).

- [*Testudo microphyes* GTHR.] NMW 386 Nord-Albemarle, Galapagos-Archipel (N-Albemarle, Galapagos), EC, SA, GERRARD, 1908, ?, ?, [1 Becken] (F/A).

- [*Testudo microphyes* GTHR.] NMW 413 Nord-Albemarle, Galapagos-Archipel (Nord-Albemarle, Galapagos), EC, SA, GERRARD, 1908, ?, ?, [11 Extremitätenteile] (M/A).

- [*Testudo microphyes* GTHR.] NMW 418 Nord-Albemarle, Galapagos-Archipel (Nord-Albemarle, Galapagos), EC, SA, GERRARD, 1908, ?, ?, [10 Extremitätenteile] (M/A).

- [*Testudo ehippium* GTHR.] NMW 1953 Nord-Albemarle, Galapagos-Archipel (Nord-Albemarle, Galapagos-Archipel), EC, SA, GERRARD, 1908, ?, ?, [1 großes Trockenpräparat] (M/A).

- [*Testudo microphyes* GTHR.] NMW 1954 Nord-Albemarle, Galapagos-Archipel (Nord-Albemarle, Galapagos-Archipel), EC, SA, GERRARD, 1908, ?, ?, [1 Trockenpräparat] (M/A).

- [*Testudo microphyes* GTHR.] NMW 4198 Nord-Albemarle, Galapagos-Archipel (Nord-Albemarle, Galapagos-Archipel), EC, SA, GERRARD, 1908, ?, ?, [1 Stopfpräparat] (I/A).

- [*Testudo e. elephantopus* H.] NMW 12655 Galapagos-Archipel (Galapagos-Archipel), EC, SA, ?, ?, don. STEINDACHNER, ?, [1 Stopfpräparat] (I/A).

- [*Testudo elephantopus* - "*T. microphyes*" im Originaletikett] NMW 29913 Galapagos Archipel (Galapagos Archipel), EC, SA, ?, ?, don. STEINDACHNER, ?, [1 Skelett, montiert, SIEBENROCK-Sammlung] (I/A).

- [*Testudo elephantopus* "*T. microphyes*" im Originaletikett] NMW 32259

Galapagos Archipel (Galapagos Archipel), EC, SA, ?, ?, don. STEINDACHNER, ?, [1 Skelett, montiert, SIEBENROCK-Sammlung] (I/A).

Chelonoidis nigra nigrita DUMÉ-
RIL & BIBRON, 1835 [*Testudo nigrita*
D. & B.] NMW 456 ,Galapagos Archipel
(Galapagos-Archipel), EC, SA, ?, ?, ?, ?,
[1 Hornschild] (I/A).

- [*Testudo elephantopus* HAR.
juv. (Subsp. *nigrita* D. & B.)] NMW
16674 Galapagos Archipel (Galapagos Archipel), EC, SA, ?, ?, Tiergarten Schönbrunn, 23. 5. 1960, [1 Skelett, teilweise zerlegt; das Tier war von 1947-1958 bei Ing. MARIANI in Pflege] (I/J).

Chelus fimbriatus (SCHNEIDER,
1783) [*Chelys fimbriatus* SCHN.] NMW
239 Mato-Grosso (Mato-Grosso, Brasilien), BR, SA, NATTERER, 1828, ?, ?, [1 Zungenbein] (I/A).

- [*Chelys fimbriatus* SCHN.]
NMW 1299 Mato-Grosso (Matogrosso, Brasilien), BR, SA, NATTERER, 1828, ?, ?, [1 Trockenpräparat] (I/A).

- [*Chelys fimbriatus* SCHN.]
NMW 1859 Mato-Grosso (Mato-Grosso, Brasilien), BR, SA, ?, ?, NATTERER, 1828, [1 Skelett, montiert, SIEBENROCK-Sammlung] (I/A).

- [*Chelus fimbriatus* SCHN.]
NMW 31500 Mato-Grosso (Mato-Grosso, Brasilien), BR, SA, NATTERER, 1828, ?, ?, [1 Stopfpräparat] (F/A).

- [*Chelus fimbriatus* SCHN.]
NMW 31511 Brasilien (Brasilien), BR, SA, ?, ?, ?, ?, [1 Stopfpräparat] (I/A).

- [*Chelus fimbriatus* SCHN.]
NMW 31612 Mato-Grosso (Mato-Grosso, Brasilien), BR, SA, NATTERER, 24. 10. 1828, ?, ?, [1 Stopfpräparat] (F/A).

- [*Chelus fimbriatus* SCHN.]
NMW 31622 Mato-Grosso (Mato-Grosso, Brasilien), BR, SA, NATTERER, 1828, ?, ?, [1 Stopfpräparat] (I/A).

- [*Chelus fimbriatus* SCHN.]
NMW 32255 Südamerika (Südamerika), ?, SA, ?, ?, Tiergarten Schönbrunn, ?, [1 Rohskelett] (I/A).

- [-] NMW 34575 ? (?), ?, SA, ?, ?, Nachlaß WEISSINGER Nr. 836, 1995, [1 Trockenpräparat] (I/J).

- [-] NMW 34576 ? (?), ?, SA, ?,

?, Nachlaß WEISSINGER Nr. 835, 1995, [1 Trockenpräparat] (I/J).

- [-] NMW 34577 Peru (Peru), PE, SA, ?, ?, Nachlaß WEISSINGER Nr. 729, 1995, [1 Trockenpräparat] (F/J).

Chelydra serpentina (LINNAEUS,
1758) [*Chelydra serpentina* L.] NMW 62 Nordamerika (Nord-Amerika), ?, NA, ?, ?, STEINDACHNER, 9. 2. 1889, [1 Skelett in 41 Teilen, nur Costalplatten] (I/A).

- [*Chelydra serpentina* L.] NMW 63 Nordamerika (Nord-Amerika), ?, NA, ?, ?, STEINDACHNER, 9. 2. 1889, [1 Skelett in 30 Teilen] (M/A).

- [*Chelydra serpentina* L.] NMW 64 Nordamerika (Nord-Amerika), ?, NA, ?, ?, STEINDACHNER, 9. 2. 1889, [1 Skelett in 9 Teilen, (Panzerteile)] (M/A).

- [*Chelydra serpentina* L.] NMW 175 Nordamerika (Nord-Amerika), ?, NA, ?, ?, STEINDACHNER, 9. 2. 1889, [44 Schädelknochen] (M/A).

- [*Chelydra serpentina* L.] NMW 207 Nordamerika (Nord-Amerika), ?, NA, ?, ?, STEINDACHNER, 9. 2. 1889, [5 Zungenbeine] (M/A).

- [*Chelydra serpentina* L.] NMW 208 New England Staaten (New-England-Staaten), USA, NA, ?, ?, STEINDACHNER, 1877, [1 Zungenbein] (I/A).

- [*Chelydra serpentina* L.] NMW 240 Nordamerika (Nord-Amerika), ?, NA, ?, ?, STEINDACHNER, 9. 2. 1889, [66 Wirbel] (I/A).

- [*Chelydra serpentina* L.] NMW 320 Nordamerika (Nord-Amerika), ?, NA, ?, ?, STEINDACHNER, 9. 2. 1889, [4 Schultergürtelknochen (Teile)] (M/A).

- [*Chelydra serpentina* L.] NMW 361 Nordamerika (Nord-Amerika), ?, NA, ?, ?, STEINDACHNER, 9. 2. 1889, [6 Beckenknochen] (M/A).

- [*Chelydra serpentina* L.] NMW 389 Nordamerika (Nord-Amerika), ?, NA, ?, ?, STEINDACHNER, 9. 2. 1889, [117 Extremitätenknochen] (M/A).

- [*Chelydra serpentina* L.] NMW 501:1-7 Nordamerika (Nord-Amerika), ?, NA, ?, ?, STEINDACHNER, 27. 6. 1910, [7 Eier (zerbrochen)] (I/E).

- [*Chelydra serpentina* L.] NMW 1143 Nordamerika (Nord-Amerika), ?, NA, ?, ?, ?, [1 Trockenpräparat] (I/A).

- [*Chelydra serpentina* L.] NMW 32243 Nordamerika (Nord-Amerika), ?, NA, ?, ?, Alte Sammlung, ?, [1 Panzer, 1 Skelett] (I/A).

- [*Chelydra serpentina* L.] NMW 32256 Nordamerika (Nord-Amerika), ?, NA, ?, ?, Tiergarten Schönbrunn, ?, [1 Panzer, 1 Skelett] (I/A).

- [*Chelydra serpentina* L.] NMW 32257 Mittelamerika (Mittelamerika), ?, ?, ?, ?, Geschenk der Versuchsanstalt, 1939, [1 Panzer (Rohskelett)] (I/A).

- [-] NMW 34477 ? (?), ?, NA, ?, ?, Nachlaß WEISSINGER Nr. P250, 1995, [1 Carapax] (M/A).

- [-] NMW 34480 ? (?), ?, ?, ?, 1975, Nachlaß WEISSINGER Nr. 474, 1995, [1 Trockenpräparat] (F/A).

***Chelydra serpentina acutirostris* PETERS, 1862** [*Chelydra serpentina* L.] NMW 1165 Costa Rica (Costa Rica), CR, SA, ?, ?, don. L. CZIJKA, VI. 1934, [1 Panzer] (I/A).

- [-] NMW 34478 Ecuador (Ecuador), EC, SA, ?, 1984, Nachlaß WEISSINGER Nr. 637, 1995, [1 Trockenpräparat] (I/A).

- [-] NMW 34612 Ecuador (Ecuador), EC, SA, ?, ?, Nachlaß WEISSINGER Nr. 611, 1995, [1 Schädel] (I/A).

***Chelydra serpentina osceola* STEJN-EGER, 1918** [-] NMW 34479 Florida (Florida), USA, NA, ?, ?, Nachlaß WEISSINGER, 1995, [1 Trockenpräparat] (M/A).

***Chelydra serpentina serpentina* (LINNAEUS, 1758)** [*Chelydra serpentina*] NMW 206 Massachusetts (Massachusetts), USA, NA, ?, ?, STEINDACHNER, 1874, [1 Zungenbein mit Columella auris] (I/A).

- [*Chelydra serpentina* L.] NMW 1749 Massachusetts (Massachusetts), USA, NA, ?, ?, STEINDACHNER, 1874, [1 Skelett, montiert, SIEBENROCK-Sammlung] (I/A).

- [*Chelydra serpentina* L.] NMW 1750 Massachusetts (Massachusetts), USA, NA, ?, ?, don. STEINDACHNER, 1874, [1 Skelett, montiert, SIEBENROCK-Sammlung] (I/A).

- [*Chelydra serpentina* L.] NMW 1751 Massachusetts (Massachusetts), USA, NA, ?, ?, don. STEINDACHNER,

1877, [1 Skelett, montiert, SIEBENROCK-Sammlung] (I/A).

***Chersina angulata* SCHWEIGGER, 1812** [*Testudo angulata* S.] NMW 1154 ? (?), ZA, AF, ?, ?, don WERNER, ?, [1 Panzer und 6 Rückenschilder] (I/A).

- [*Testudo angulata* S.] NMW 1155 Grahamstown, (Grahamstown, Cap-Provinz), ZA, AF, PENTHER, 1898, ?, ?, [1 Panzer] (M/A).

- [*Testudo angulata* S.] NMW 1156 Grahamstown (Grahamstown, Cap-Provinz), ZA, AF, PENTHER, 1898, ?, ?, [1 Panzer] (M/A).

- [*Testudo angulata* S.] NMW 1214 Kapland (Cap), ZA, AF, ?, ?, ?, ?, [1 Panzer] (I/J).

- [*Testudo angulata* S.] NMW 1217 Südafrika (Südafrika), ZA, AF, Gräfin LEDOCHOWSKA, ?, Polizeirat LEBZELTER, 1908, [1 Panzer] (I/A).

- [*Testudo angulata* S.] NMW 1924 Südafrika (Süd-Afrika), ZA, AF, UMLAUFF (Hamburg), ?, don. STEINDACHNER, 13. 4. 1899, [1 Skelett, montiert, SIEBENROCK-Sammlung] (I/A).

- [*Testudo angulata* S.] NMW 1925 Südafrika (Süd-Afrika), ZA, AF, ?, 1857, Novara Expedition, 1857-1859, [1 Skelett, montiert, SIEBENROCK-Sammlung] (I/A).

- [*Testudo angulata* S.] NMW 31544 Cap der Guten-Hoffnung (Kap der Guten Hoffnung), ZA, AF, ?, 1857, Novara Expedition, 1857-1859, [1 Stopfpräparat] (I/A).

- [-] NMW 34304 Kapland (Cap), ZA, AF, ?, ?, Nachlaß WEISSINGER Nr. 103, 1995, [1 Trockenpräparat] (F/J).

***Chinemys nigricans* (GRAY, 1834)** [-] NMW 34534 ? (?), RC, AS, ?, ?, Nachlaß WEISSINGER, 1995, [1 Trockenpräparat] (F/A).

- [-] NMW 34538 China (China), RC, AS, ?, ?, Nachlaß WEISSINGER Nr. 807, 1995, [1 Trockenpräparat] (M/A).

- [-] NMW 34539 China (China), RC, AS, ?, ?, Nachlaß WEISSINGER Nr. 808, 1995, [1 Trockenpräparat] (M/A).

- [-] NMW 34545 China (China), RC, AS, ?, 1979, Nachlaß WEISSINGER Nr. 675, 1995, [1 Trockenpräparat] (I/A).

Chinemys reevesii (GRAY, 1831) [*Demonia reevesi* G.] NMW 14 Shang-hai (Schanghai), CHR, AS, ?, ?, Konsul HAAS, 1891, [1 Panzer] (I/A).

- [*Geoclemys reevesii* G.] NMW 1718 Shang-hai (Shanghai), CHR, AS, ?, 1857, Novara Expedition, 1857-59, [1 Skelett, montiert, SIEBENROCK-Sammlung] (I/A).

- [*Geoclemys reevesii* G.] NMW 1719 Japan (Japan), J, AS, ?, ?, don. WETTSTEIN, 1917, [1 Skelett, montiert, SIEBENROCK-Sammlung] (I/A).

- [*Geoclemys reevesii* G.] NMW 1720 Japan (Japan), J, AS, ?, ?, ADEN-SAMER, 1907, [1 Skelett, montiert, SIEBENROCK-Sammlung] (I/A).

- [-] NMW 34537 ? (?), ?, AS, ?, 1980, Nachlaß WEISSINGER Nr. 736, 1995, [1 Trockenpräparat] (F/A).

- [-] NMW 34540 China (China), RC, AS, ?, 1980, Nachlaß WEISSINGER Nr. 639, 1995, [1 Trockenpräparat] (F/A).

- [-] NMW 34541 ? (?), ?, AS, ?, ?, Nachlaß WEISSINGER Nr. 88, 1995, [1 Panzer] (M/A).

- [-] NMW 34542 ? (?), ?, AS, ?, 1991, Nachlaß WEISSINGER Nr. 783, 1995, [1 Trockenpräparat] (M/A).

- [-] NMW 34543 ? (?), ?, AS, ?, ?, Nachlaß WEISSINGER Nr. 88, 1995, [1 Panzer] (M/A).

- [-] NMW 34544 ? (?), ?, AS, ?, 1979, Nachlaß WEISSINGER Nr. 253, 1995, [1 Panzer] (F/A).

- [-] NMW 34546 ? (?), ?, AS, ?, Nachzucht 1981, Nachlaß WEISSINGER Nr. 413, 1995, [1 Trockenpräparat] (M/J).

- [-] NMW 34609 ? (?), ?, AS, ?, 20. 5. 1991, Nachlaß WEISSINGER Nr. 701, 1995, [1 Schädel] (M/A).

Chitra indica (GRAY, 1831) [*Chitra indica* G.] NMW 161 Ganges (Ganges), IND, AS, ?, ?, vom Museum Kalkutta im Tausch, 1909, [1 Schädel mit Unterkiefer] (I/A).

- [*Chitra indica* G.] NMW 162 Nordküste von Sumatra (N-Küste von Sumatra), RI, AS, ?, ?, L. MOSKOWITSCH, 1880, [1 Schädel] (I/A).

- [*Chitra indica* G.] NMW 238 Ganges (Ganges), IND, AS, ?, ?, vom Museum Kalkutta im Tausch, 1909, [1

Zungenbein] (I/A).

Chrysemys picta (SCHNEIDER, 1783) [*Chrysemys picta* S.] NMW 11 ? (?), ?, NA, ?, ?, ?, [1 Trockenpräparat] (I/A).

- [*Chrysemys spec.?*] NMW 1328 ? (?), ?, NA, ?, ?, WERNER, ?, [1 Carapax] (I/A).

- [*Chrysemys spec.?*] NMW 1329 ? (?), ?, NA, ?, ?, WERNER, ?, [1 Trockenpräparat] (I/A).

- [*Chrysemys picta* S.] NMW 1706 Nordamerika (N-Amerika), ?, NA, ?, ?, ?, [1 Skelett, montiert, SIEBENROCK-Sammlung] (I/A).

- [*Chrysemys picta* S.] NMW 1708 Cambridge, Massachusetts (Cambridge, Massachusetts), USA, NA, ?, ?, AGASSIZ, 1866, [1 Skelett, montiert, SIEBENROCK-Sammlung] (I/A).

- [*Chrysemys picta* S.] NMW 1709 Spy-Pond Cambridge, Massachusetts (Spy-Pond Cambridge, Massachusetts), USA, NA, ?, ?, don. STEINDACHNER, 8. 1. 1874 (pt.), [1 Skelett, montiert, SIEBENROCK-Sammlung] (M/A).

Chrysemys picta bellii (GRAY, 1831) [-] NMW 34472 ? (?), ?, NA, ?, 1985, Nachlaß WEISSINGER Nr. 718, 1995, [1 Trockenpräparat] (F/A).

- [-] NMW 34473 ? (?), ?, NA, ?, ?, Nachlaß WEISSINGER Nr. 306, 1995, [1 Trockenpräparat] (M/A).

Chrysemys picta dorsalis AGASSIZ, 1857 [-] NMW 34474 ? (?), USA, NA, ?, 1992, Nachlaß WEISSINGER Nr. 792, 1995, [1 Trockenpräparat] (F/A).

Chrysemys picta marginata AGASSIZ, 1857 [-] NMW 34475 ? (?), ?, NA, ?, ?, Nachlaß WEISSINGER Nr. 486, 1995, [1 Panzer] (F/A).

- [-] NMW 34476 ? (?), ?, NA, ?, ?, Nachlaß WEISSINGER Nr. 305, 1995, [1 Trockenpräparat] (F/A).

Chrysemys picta picta SCHNEIDER, 1783 [-] NMW 34471 ? (?), ?, NA, ?, ?, Nachlaß WEISSINGER, 1995, [1 Panzer] (F/A).

Claudius angustatus COPE, 1865 [-] NMW 34491 Mexiko (Mexico), MEX, NA, ?, 1982, Nachlaß WEISSINGER Nr. 219, 1995, [1 Trockenpräparat] (F/A).

Clemmys guttata (SCHNEIDER,

1792) [*Clemmys punctata*] NMW 10 Nordamerika (Nordamerika), ?, NA, ?, ?VI., ?, ?, [1 Trockenpräparat] (I/A).

- [*Clemmys punctata* pull.] NMW 470 Nordamerika (Nordamerika), ?, NA, ?, ?, ?, ?, [1 Trockenpräparat] (I/A).

- [*Clemmys guttata* S.] NMW 1723 Nordamerika (N-Amerika), ?, NA, SCHLÜTER, ?, don. STEINDACHNER, 1897, [1 Skelett, montiert, SIEBENROCK-Sammlung] (M/A).

- [*Clemmys guttata* S.] NMW 1724 Massachusetts (Massachusetts), USA, NA, ?, ?, don. STEINDACHNER, 1874, [1 Skelett, montiert, SIEBENROCK-Sammlung] (I/A).

- [-] NMW 34447 Florida (Florida), USA, NA, ?, ?, Nachlaß WEISSINGER Nr. 71, 1995, [1 Panzer] (M/A).

Clemmys insculpta (LECONTE, 1830) [*Clemmys insculpta* LECONTE] NMW 1202 Nordamerika (Nordamerika), ?, NA, ?, ?, ?, ?, [1 Trockenpräparat] (I/A).

- [*Clemmys insculpta* LC.] NMW 1725 Lancaster, Massachusetts (Lancaster, Nordamerika), USA, NA, ?, ?, AGASSIZ, 4. 1866, [1 Skelett, montiert, SIEBENROCK-Sammlung] (I/A).

- [*Clemmys insculpta* LC.] NMW 31542 Lancaster, Massachusetts (Lancaster, Massachusetts), USA, NA, ?, 1820, im Tausch vom Museum Stuttgart, 3. 7. 1904, [1 Stopfpräparat] (I/A).

- [-] NMW 34449 ? (?), ?, NA, ?, Juni 1992, Nachlaß WEISSINGER Nr. 808, 1995, [1 Trockenpräparat] (F/A).

- [-] NMW 34450 ? (?), ?, NA, ?, ?, Nachlaß WEISSINGER Nr. 592, 1995, [1 Trockenpräparat] (M/A).

Clemmys marmorata (BAIRD & GIRARD, 1852) [*Clemmys marmorata* B. & G.] NMW 1731 Sacramento, Kalifornien (Sacramento, Kalifornien), USA, NA, ?, ?, don. STEINDACHNER, 1874, [1 Skelett, montiert, SIEBENROCK-Sammlung] (M/A).

- [*Clemmys marmorata* B. & G.] NMW 1733 Sacramento, Kalifornien (Sacramento, Kalifornien), USA, NA, ?, ?, don. STEINDACHNER, 1874 I. 251. d., [1 Skelett, montiert, SIEBENROCK-Sammlung] (I/A).

Clemmys marmorata marmorata (BAIRD & GIRARD, 1852) [-] NMW 34448 Kalifornien (Kalifornien), USA, NA, ?, 4. 7. 1988, Nachlaß WEISSINGER Nr. 525, 1995, [1 Trockenpräparat] (F/A).

Clemmys muhlenbergii (SCHOEPFF, 1801) [*Clemmys muhlenbergii* S.] NMW 1730 Nordamerika (N-Amerika), USA, NA, ?, ?, don. STEINDACHNER, 3. 1906, [1 Skelett, montiert, SIEBENROCK-Sammlung] (M/A).

Cuora amboinensis (DAUDIN, 1802) [*Cyclemys amboinensis* D.] NMW 41 Celebes (Celebes), RI, AS, ?, ?, Alte Sammlung, 2. 4. 1834, [1 Panzer in 2 Teilen] (I/A).

- [*Cyclemys amboinensis* D.] NMW 214 ? (?), ?, AS, ?, ?, ?, ?, [1 Zungenbein] (I/A).

- [*Cyclemys amboinensis* D.] NMW 507 Java (Java), RI, AS, ?, ?, Tiergarten Schönbrunn, ?, [1 Ei] (I/E).

- [*Cyclemys amboinensis* D.] NMW 1312 Java (Java), RI, AS, ?, 1. 3. 1825, Alte Sammlung, ?, [1 Trockenpräparat] (I/A).

- [*Cyclemys amboinensis* D.] NMW 1313 Sarawak (Sarawag, Borneo), SK, AS, ?, ?, GERRARD, ?, [1 Trockenpräparat] (I/A).

- [*Cyclemys amboinensis* DAUD.] NMW 1314 Borneo (Borneo), RI, AS, ?, ?, coll. GERRARD, ?, [1 Trockenpräparat] (I/A).

- [*Cyclemys amboinensis* D.] NMW 1323 Phanom Dang Raek Mts. (Don-pia-fei, Siam), T, AS, coll. ROLLE, ?, don. STEINDACHNER, 1914. 3, [1 Carapax] (I/A).

- [*Cyclemys amboinensis* D.] NMW 1515 Celebes (Celebes), RI, AS, ?, ?, ?, 12. 1. 1875, [1 Skelett, zerlegt] (I/A).

- [*Cyclemys amboinensis* D.] NMW 1799 Insel Negros (Insel Negros, Philippinen), PI, AS, ?, ?, GERRARD, 1878, [1 Skelett, montiert, SIEBENROCK-Sammlung] (I/A).

- [*Cyclemys amboinensis* D.] NMW 1800 Bogor, Java (Buitenzorg, Java), RI, AS, ?, ?, ADENSAMER, 1907, [1 Skelett, montiert, SIEBENROCK-Sammlung] (F/A).

- [*Cyclemys amboinensis* D.]
NMW 1801 Insel Ambon, Molukken (Amboina), RI, AS, ?, ?, ADENSAMER, 1907, [1 Skelett, montiert, SIEBENROCK-Sammlung] (I/A).

- [*Cyclemys amboinensis* D.]
NMW 1802 Celebes (Celebes), RI, AS, ?, ?, don. STEINDACHNER, 1875 V. a, [1 Skelett, montiert, SIEBENROCK-Sammlung] (M/A).

- [*Cyclemys amboinensis* D.]
NMW 1803 Insel Ambon, Molukken (Amboina), RI, AS, ?, ?, ADENSAMER, 1907, [1 Skelett, montiert, SIEBENROCK-Sammlung] (M/A).

- [-] NMW 34523 ? (?), ?, AS, ?, 1979, Nachlaß WEISSINGER Nr. 457, 1995, [1 Trockenpräparat] (I/A).

- [-] NMW 34530 ? (?), ?, AS, ?, ?, Nachlaß WEISSINGER Nr. 95, 1995, [1 Panzer] (F/J).

Cuora amboinensis amboinensis (DAUDIN, 1801) [-] NMW 34528 Philippinen (Philippinen), PI, AS, ?, 14. 10. 1992, Nachlaß WEISSINGER Nr. 826, 1995, [1 Trockenpräparat] (I/A).

Cuora amboinensis couro (SCHWEIGGER, 1812) [-] NMW 34529 ? (?), RI, AS, G. SCH., 1992, Nachlaß WEISSINGER Nr. 790, 1995, [1 Trockenpräparat] (I/J).

Cuora amboinensis kamaroma RUMMLER & FRITZ, 1991 [-] NMW 34524 Bangkok (Bangkok), T, AS, ?, Mai 1990, Nachlaß WEISSINGER Nr. 702, 1995, [1 Panzer] (M/A).

- [-] NMW 34619 Bangkok (Bangkok), T, AS, ?, Mai 1990, Nachlaß WEISSINGER Nr. 702, 1995, [1 Schädel] (I/A).

Cuora flavomarginata (GRAY, 1863) [*Cyclemys flavomarginata* G.] NMW 511:1-2 Kankau (Kankau, Formosa), RC, AS, ?, ?, SAUTER, 1910, [2 Eier] (I/E).

- [*Cyclemys flavomarginata* G.] NMW 1784 Kankau (Kankau, Formosa), RC, AS, ?, ?, SAUTER, 1910, [1 Skelett, montiert, SIEBENROCK-Sammlung] (F/A).

- [-] NMW 34525 ? (?), ?, AS, ?, ?, Nachlaß WEISSINGER, 1995, [1 Panzer] (F/J).

Cuora galbinifrons BOURRET, 1939 [-] NMW 34517 China (China), CHR, AS, ?, ?, Nachlaß WEISSINGER Nr. 670, 1995, [1 Trockenpräparat] (F/A).

- [-] NMW 34518 China (China), CHR, AS, ?, ?, Nachlaß WEISSINGER Nr. 501, 1995, [1 Trockenpräparat] (F/A).

- [-] NMW 34519 ? (?), ?, AS, ?, ?, Nachlaß WEISSINGER, 1995, [1 Panzer] (I/A).

- [-] NMW 34520 China (China) CHR, AS, ?, ?, Nachlaß WEISSINGER Nr. 500, 1995, [1 Trockenpräparat] (M/A).

- [-] NMW 34600 ? (?), ?, AS, ?, ?, Nachlaß WEISSINGER, 1995, [1 Schädel] (F/A).

Cuora trifasciata (BELL, 1825) [*Cyclemys trifasciata* B.] NMW 1785 China (China), CHR, AS, ?, ?, Konsul HAAS, 1891, [1 Skelett, montiert, SIEBENROCK-Sammlung] (F/A).

- [-] NMW 34531 China (China), CHR, AS, ?, ?, Nachlaß WEISSINGER, 1995, [1 Panzer] (M/J).

- [-] NMW 34526 China (China), CHR, AS, ?, 1986, Nachlaß WEISSINGER Nr. 527, 1995, [1 Trockenpräparat] (I/A).

- NMW 34527 China (China), CHR, AS, ?, 1979, Nachlaß WEISSINGER, 1995, [1 Trockenpräparat] (I/A).

- [-] NMW 34532 ? (?), ?, AS, ?, ?, Nachlaß WEISSINGER Nr. 793, 1995, [1 Trockenpräparat] (F/A).

Cyclanorbis sp. [*Cyclanorbis* spec.?] NMW 483 Afrika (Afrika), ?, AF, ?, ?, ?, ?, [4 Wirbelsäulenteile] (I/A).

- [*Cyclanorbis* spec.?] NMW 484 Afrika (Afrika), ?, AF, ?, ?, ?, ?, [3 Wirbelsäulenteile] (I/A).

- [*Cyclanorbis* spec.?] NMW 1435 ? (?), ?, AF, coll. Prof. WERNER, ?, ?, ?, [1 Carapax] (I/A).

- [*Cyclanorbis* spec.?] NMW 1504 ? (?), ?, AF, ?, ?, ?, ?, [1 Carapax] (I/A).

Cyclanorbis elegans (GRAY, 1869) [*Cyclanorbis oligotylus* SIEBENROCK] NMW 82 Mongalla (Mongalla), SUD, AF, ?, ?, WERNER, 1906, [3 Panzerknochen] (I/A).

- [*Cyclanorbis oligotylus* SIE-

BENROCK] NMW 1257 Tonga (Tonga, Weißer-Nil), SUD, AF, ?, ?, WERNER, 1914, [5 Rückenschilder] (I/A).

- [*Cyclanorbis oligotylus* SIEBENROCK] NMW 1682 Sudan (Nubien), SUD, AF, ?, ?, KOTSCHY, 1840, [1 Skelett, montiert, SIEBENROCK-Sammlung] (I/A).

- [Syntypus von *Cyclanorbis oligotylus* SIEBENROCK, 1902] NMW 1848 Sudan (Nubien), SUD, AF, ?, ? KOTSCHY, 1840, [1 Stopfpräparat] (I/A).

- [*Cyclanorbis oligotylus* SIEBENROCK] NMW 1436 Tonga (Tonga, Weißer-Nil), SUD, AF, leg. Prof. WERNER, 1914, Kordofan Expedition, 1914. 5, [1 Carapax] (I/A).

Cyclanorbis senegalensis (DUMÉ-
RIL & BIBRON, 1835) [*Cyclanorbis senegalensis* D. & B.] NMW 83 Mongalla (Mongalla), SUD, AF, ?, ?, WERNER, 1906, [4 Panzerknochen] (I/A).

- [*Cyclanorbis spec.?*] NMW 157 Nil (Nil, Sudan), SUD, AF, ?, ?, WERNER, 1906, [1 Schädel ohne Unterkiefer] (I/A).

- [*Cyclanorbis senegalensis* D. & B.] NMW 229 Sudan (Nubien), SUD, AF, ?, ?, WERNER, 1906, [1 Zungenbein in 4 Teilen] (I/A).

- [*Cyclanorbis senegalensis* D. & B.] NMW 497:1-5 Ed Dueim, Weißer Nil (Duem, Weißer-Nil), SUD, AF, ?, ?, WERNER, 1906, [5 Eier] (I/E).

- [*Cyclanorbis senegalensis* D. & B.] NMW 1256:1-4 Mongalla (Mongalla, Sudan), SUD, AF, ?, ?, WERNER, 1906, [4 Rückenpanzer] (I/A).

- [*Cyclanorbis senegalensis* D. & B.] NMW 1434 Mongalla (Mongalla, Sudan), SUD, AF, ?, ?, coll. Prof. WERNER, 1906. 4. d., [1 Carapax] (I/A).

- [*Cyclanorbis senegalensis* D. & B.] NMW 1437 Mongalla (Mongalla, Sudan), SUD, AF, ?, ?, coll. Prof. WERNER, 1906. 4. a., [1 Carapax] (I/A).

- [*Cyclanorbis senegalensis* D. & B.] NMW 1438 Mongalla (Mongalla, Sudan), SUD, AF, ?, ?, coll. Prof. WERNER, 1906. 4. b., [1 Carapax] (I/A).

- [*Cyclanorbis senegalensis* D. & B.] NMW 1439 Mongalla (Mongalla, Sudan), SUD, AF, ?, ?, coll. Prof. WERNER,

1906. 4. c., [1 Carapax] (I/A).

- [*Cyclanorbis senegalensis* D. & B.] NMW 1440 Mongalla (Mongalla, Sudan), SUD, AF, leg. SASSI, 26. 3. 1905, ?, ?, [1 Carapax] (I/A).

- [*Cyclanorbis senegalensis* D. & B.] NMW 1441 Mongalla (Mongalla, Sudan), SUD, AF, leg. SASSI, 29. 3. 1905, ?, ?, [1 Carapax] (I/A).

Cyclemys dentata GRAY, 1831 [*Cyclemys dhor* G.] NMW 1188 Java (Java), RI, AS, ?, ?, ?, [1 Trockenpräparat] (I/A).

- [*Cyclemys dhor* G.] NMW 1786 Kuala-Kapuas, Borneo (Kwala Kapuas, SW-Borneo), RI, AS, ?, ?, GRABOWSKY, ?1885, [1 Skelett, montiert, SIEBENROCK-Sammlung] (I/A).

- [*Cyclemys dhor* G.] NMW 1787 Kuala-Kapuas, Borneo (Kwala Kapuas, SW-Borneo), RI, AS, ?, ?, GRABOWSKY, ?1885, [1 Skelett, montiert, SIEBENROCK-Sammlung] (I/A).

- [*Cyclemys dhor* GRAY] NMW 9811 Padang, Sumatra (Padang, Sumatra), RI, AS, ?, ?, coll. Consul J. SCHILD, 16. I. 1901. 1.II., [1 Trockenpräparat] (F/A).

- [-] NMW 34557 Thailand (Thailand), T, AS, ?, ?, Nachlaß WEISSINGER Nr. 381, 1995, [1 Trockenpräparat] (I/A).

- [-] NMW 34558 Thailand (Thailand), T, AS, ?, 1977, Nachlaß WEISSINGER Nr. 668, 1995, [1 Trockenpräparat] (I/A).

- [-] NMW 34564 Malaysia (Malaysia), MAL, AS, ?, 1988, Nachlaß WEISSINGER Nr. 594, 1995, [1 Trockenpräparat] (I/J).

Deirochelys reticularia chrysea SCHWARTZ, 1956 [*Deirochelys reticulata* DAUD.] NMW 1747 Orlando (Orlando, Florida), USA, NA, ?, 1907, ?, ?, [1 Skelett, montiert, SIEBENROCK-Sammlung] (I/A).

- [-] NMW 34498 Florida (Florida), USA, NA, ?, 1974, Nachlaß WEISSINGER Nr. 403, 1995, [1 Trockenpräparat] (F/A).

- [-] NMW 34502 Florida (Florida), USA, NA, ?, 1974, Nachlaß WEISSINGER Nr. 631, 1995, [1 Trockenpräparat] (M/A).

- [-] NMW 34503 Florida (?), USA, NA, ?, ?, Nachlaß WEISSINGER Nr. 558-562, 1995, [1 Trockenpräparat] (I/A).

Dermochelys coriacea (LINNAEUS, 1758) [*Dermochelys coriacea* L.] NMW 65 ? (?), ?, ?, ?, ?, [1 Skelett] (I/A).

- [*Dermochelys coriacea* L.] NMW 70 Japan (Japan), J, AS, ?, ?, STEINDACHNER & OWSTEN, 1910, [506 Bruchstücke eines Panzers] (I/A).

- [*Dermochelys coriacea* L.] NMW 10987 ? (?), ?, ?, ?, ?, Alte Sammlung, ?, [1 Schädel, 9 Skeletteile] (I/A).

- [*Dermochelys coriacea* L.] NMW 19691:1 Yokohama (Yokohama, Japan), J, AS, ?, ?, don. STEINDACHNER, ?, [1 Skelett, zerlegt, ohne Schädel, 115 cm lang, 70 cm breit] (I/A).

- [*Dermochelys coriacea* L.] NMW 22852 ? (?), ?, ?, ?, ?, [1 Stopfpräparat] (I/A).

- [*Dermochelys coriacea* L.] NMW 31623 ? (?), ?, ?, ?, ?, don. STEINDACHNER, ?, [1 Stopfpräparat] (I/A).

Dipsochelys elephantina (DUMÉ-
RIL & BIBRON, 1835) [*Testudo gigantea* S.] NMW 153 Elephantine 4, Seychellen (Elephantine 4, Seychellen), SY, AF, GERRARD, 1906, ?, ?, [1 Schädel] (M/A).

- [*Testudo gigantea* S.] NMW 154 Elephantine 2, Seychellen (Elephantine 2, Seychellen), SY, AF, GERRARD, 1906, ROTHSCILD, ?, [1 Schädel] (M/A).

- [*Testudo daudini* D. & B.] NMW 155 Aldabra, Seychellen (Insel Aldabra, Seychellen, Elephantine 3), SY, AF, ?, ?, ROTHSCILD, Jännner 1908, [1 Schädel] (M/A).

- [*Testudo gigantea* S.] NMW 293 Insel Mahé, Seychellen (Insel Mahé, Seychellen), SY, AF, UMLAUFF & STEINDACHNER, 1904, UMLAUFF (Hamburg) & STEINDACHNER, 1904, [6 Wirbelsäulenteile] (F/A).

- [*Testudo gigantea* S.] NMW 309 Insel Mahé, Seychellen (Insel Mahé, Seychellen), SY, AF, UMLAUFF & STEINDACHNER, 1904, UMLAUFF (Hamburg) & STEINDACHNER, 1904, [2 Schultergürtelteile] (F/A).

- [*Testudo gigantea* S.] NMW 388 Insel Mahé, Seychellen (Insel Mahé, Seychellen), SY, AF, UMLAUFF & STEINDACHNER, 1904, UMLAUFF (Hamburg) & STEINDACHNER, 1904, [1 Becken] (I/A).

- [*Testudo vosmaeri* FITZINGER (recte *T. vosmaeri* SCHOEPFF)] NMW 1461 Insel Rodriguez, Seychellen (Ins. Rodriguez), SY, AF, ?, ?, im Tausch vom Museum Paris, ?, [1 Stopfpräparat (S y n t y p u s in 2 Teilen), wurde bei der Rückbergung am 27.8.1945 im Schloß Kirchstetten in Niederösterreich gefunden] (I/A).

- [*Testudo g. elephantina* D. & B.] NMW 1502 Insel Aldabra, Seychellen (Insel Aldabra, Seychellen), SY, AF, ?, ?, Tiergarten Schönbrunn, 1928, [1 Rohskelett in 34 Teilen] (F/A).

- [*Testudo gigantea* S.] NMW 15508: 2-3 ? (?), SY, AF, ?, ?, Tiergarten Schönbrunn, 1956, [2 Panzer und 3 Skelette ohne Schädel] (I/A).

- [*Testudo gigantea* S.] NMW 1955 Seychellen (Seychellen), SY, AF, ?, ?, Corvette Aurora, 1886, [1 großes Trockenpräparat] (F/A).

- [*Testudo gigantea* S.] NMW 4197 Seychellen (Seychellen), SY, AF, ?, ?, STEINDACHNER, ?, [1 Stopfpräparat] (I/A).

- [*Testudo elephantina* D. & B.] NMW 9581 Insel Aldabra (Ins. Aldabra), SY, AF, ?, ?, Menagerie Schönbrunn, ?, [1 Trockenpräparat] (I/A).

- [*Testudo gigantea* S.] NMW 14546 Insel Mahé, Seychellen (Insel Mahé, Seychellen), SY, AF, UMLAUFF & STEINDACHNER, 1904, UMLAUFF (Hamburg) & STEINDACHNER, 1904, [1 Trockenpräparat] (F/A).

- [*Testudo daudinii* D. & B.] NMW 14548 Insel Aldabra, Seychellen (Ins. Aldabra, nördl. v. Madagaskar), SY, AF, ?, 1906, ?, ?, [1 Trockenpräparat] (M/A).

- [*Testudo daudinii* D. & B.] NMW 14549 Insel Aldabra, Seychellen (Insel Aldate, nördl. v. Madagaskar), SY, AF, ?, 1906, ?, ?, [1 Stopfpräparat] (M/A).

- [*Testudo gigantea* S.] NMW

15508 Madagaskar (Madagaskar), RM, AF, VOELTZKOW, 1907, ?, ?, [1 Schädel] (I/A).

- [*Testudo gigantea* S.] NMW 31626 Seychellen (Seychellen), SY, AF, ?, 1906, ?, ?, [1 Stopfpräparat] (M/A).

- [*Testudo gigantea* S.] NMW 32240 Seychellen (Seychellen), SY, AF, ?, ?, don. STEINDACHNER, ?, [1 Stopfpräparat] (I/A).

Dogania subplana (GEOFFROY, 1809) [*Trionyx subplanus* GE.] NMW 233 West-Java (West-Java), RI, AS, ?, ?, ?, [1 Zungenbein] (I/A).

- [*Trionyx subplanus* GE.] NMW 236 Java (Java, Indonesien), RI, AS, ?, ?, ADENSAMER, ?, [1 Zungenbein] (I/A).

- [*Dogania subplanus* GE.] NMW 1454 Borneo (Borneo), RI, AS, ?, ?, gekauft von Wenzel WOROPKA, Mai 18.., [1 Trockenpräparat] (I/A).

- [*Trionyx subplanus* GE.] NMW 1870 Bogor, Java (Buitenzorg, Java), RI, AS, ?, ?, ADENSAMER, 1907, [1 Skelett, montiert, SIEBENROCK-Sammlung] (I/J).

- [*Trionyx subplanus* GE.] NMW 1871 West-Java (W-Java), RI, AS, ?, ?, don. STEINDACHNER, 1896, [1 Skelett, montiert, SIEBENROCK-Sammlung] (I/A).

- [-] NMW 34551 Thailand (Thailand), T, AS, ?, ?, Nachlaß WEISSINGER Nr. 586-174A, 1995, [1 Trockenpräparat] (I/A).

Emydoidea blandingii (HOLBROOK, 1838) [*Emys blandingii* H.] NMW 1756 Lancaster, Massachusetts (Lancaster, Massachusetts), USA, NA, ?, ?, AGASSIZ, 1864, [1 Skelett, montiert, SIEBENROCK-Sammlung] (M/A).

- [*Emys blandingii* H.] NMW 1757 Nord-Ohio (Nord-Ohio, USA), USA, NA, BRIMLEY, ?, don. STEINDACHNER, 1914. 5. b., [1 Skelett, montiert, SIEBENROCK-Sammlung] (I/A).

- [*Emydoidea blandingii* HOLB.] NMW 33472 ? (?), ?, NA, ?, ?, Nachlaß WEISSINGER, 1993, [Hornschilder] (M/A).

- [*Emydoidea blandingii* HOLB.] NMW 33473 ? (?), ?, NA, ?, ?, Nachlaß WEISSINGER, 1993, [Panzer] (I/A).

- [*Emydoidea blandingii* HOLBR.] NMW 33486 ? (?), ?, NA, ?, ?, Nachlaß WEISSINGER, 1993, [Carapax-Teile] (M/A).

- [-] NMW 34451 New York (New York), USA, NA, ?, 1976, Nachlaß WEISSINGER Nr. 653, 1995, [1 Trockenpräparat] (M/A).

- [-] NMW 34452 USA (USA), USA, NA, ?, 1990, Nachlaß WEISSINGER Nr. 665, 1995, [1 Trockenpräparat] (M/A).

- [-] NMW 34453 New York (New York), USA, NA, ?, 1976, Nachlaß WEISSINGER Nr. 76, 1995, [1 Panzer] (I/A).

- [-] NMW 34454 ? (?), ?, NA, Nachlaß WEISSINGER Nr. 387, 1995, [1 Panzer ohne Hornplatten] (M/A).

- [-] NMW 34516 ? (?), ?, NA, ?, ?, Nachlaß WEISSINGER Nr. 560, 1995, [1 Trockenpräparat] (I/A).

Emydura kreffii (GRAY, 1871) [*Emydura kreffii* G.] NMW 1187 Neuguinea oder Australien (Neuguinea oder Australien), ?, AU, ?, ?, don. STEINDACHNER, 1901, [1 Trockenpräparat] (I/A).

- [*Emydura kreffii* G.] NMW 1834 Burnett-River (Burnett Hd., Queensland), QUE, AU, BRIMLEY, 14. 12. 1906, don. STEINDACHNER, ?, [1 Skelett, montiert, SIEBENROCK-Sammlung] (F/A).

- [*Emydura kreffii* G.] NMW 1835 Gayndah (Gayndach, Queensland), QUE, AU, ?, ?, gekauft vom Museum GODEFFROY, 1874, [1 Skelett, montiert, SIEBENROCK-Sammlung] (F/A).

Emydura macquarrii (GRAY, 1831) [*Emydura macquarrii* G.] NMW 465 Australien (Australien), AUS, AU, ? 1915, ?, ?, [Marginalschilder des Hornpanzers] (I/A).

- [*Emydura macquarrii* G.] NMW 479 Australien (Australien), AUS, AU, ?, ?, STEINDACHNER, 1914, [7 Hornteile] (I/A).

Emydura subglobosa (KREFFT, 1876) [*Emydura subglobosa* KR.] NMW 1246 Port Moresby (Port Moresby, Neuguinea), PPU, AU, ?, ?, PÖCH, 1906, [1 Panzer] (I/A).

- [*Emydura krefftii* KR.] NMW 1249 Port Moresby (Port Moresby, Neu-Guinea), PPU, AU, ?, ?, PÖCH, 1906, [1 Panzer] (I/A).
- [*Emydura krefftii* G.] NMW 1250 Port Moresby (Port Moresby, Neu-Guinea), PPU, AU, ?, ?, PÖCH, 1906, [1 Panzer] (I/A).
- [*Emydura subglobosa* KR.] NMW 1251 Port Moresby (Port Moresby, Neuguinea), PPU, AU, ?, ?, PÖCH, 1906, [1 Panzer] (I/A).
- [*Emydura subglobosa* KR.] NMW 1252 Port Moresby (Port Moresby, Neu-Guinea), PPU, AU, ?, ?, PÖCH, 1906, [1 Panzer] (I/A).
- [*Emydura subglobosa* KR.] NMW 1253 Port Moresby (Port Moresby, Neu-Guinea), PPU, AU, ?, ?, PÖCH, 1906, [1 Panzer] (I/A).
- [*Emydura subglobosa* KR.] NMW 1254 Port Moresby (Port Moresby, Neu-Guinea), PPU, AU, ?, ?, PÖCH, 1906, [1 Panzer] (I/A).
- [*Emydura subglobosa* KR.] NMW 1255 Port Moresby (Port Moresby, Neu Guinea), PPU, AU, ?, ?, PÖCH, 1906, [1 Panzer] (I/A).
- [-] NMW 34589 Neuguinea (Neuguinea), ?, AU, ?, ?, Nachlaß WEISSINGER Nr. 307, 1995, [1 Trockenpräparat] (M/A).
- [-] NMW 34590 Neuguinea (Neuguinea), ?, AU, ?, 1981, Nachlaß WEISSINGER Nr. 632, 1995, [1 Trockenpräparat] (I/A).
- Emydura victoriae* (GRAY, 1842) [-] NMW 34588 ? (?), AUS, AU, ?, ?, Nachlaß WEISSINGER Nr. 609, 1995, [1 Trockenpräparat] (I/A).
- Emys orbicularis* (LINNAEUS, 1758) [*Emys orbicularis* L.] NMW 5 Dalmatien (Dalmatien), YU, EU, LORENZ, ?, ?, ?, [1 Panzer, 1 Beckengürtel] (I/A).
- [*Emys europaea* L.] NMW 8 Angern, Niederösterreich (Angern, Niederösterreich), A, EU, JEITTELES, 1875, k. k. Mineralien-Kabinett Acq. Post XXXV. 7, ?, [10 Teile eines Rückenpanzers] (I/A).
- [*Emys europaea* L.] NMW 12 Angern, Niederösterreich (Angern, Niederösterreich), A, EU, JEITTELES, 1875, k. k. Mineralien-Kabinett Acq. Post XXX. 7., ?, [1 Bauchpanzerfragment] (I/A).
- [*Emys europaea* L.] NMW 13 Angern, Niederösterreich (Angern, Niederösterreich), A, EU, JEITTELES, 1875, k. k. Mineralien-Kabinett Acq. Post XXXV. 7, ?, [1 Rückenpanzer ohne Beschilderung] (I/A).
- [*Emys orbicularis* L.] NMW 32 Südeuropa (Südeuropa), ?, EU, SCHREIBER, 1915, ?, ?, [1 Panzer, 1 Skelett in 10 Teilen] (I/J).
- [*Emys orbicularis* L.] NMW 33 Südeuropa (Südeuropa), ?, EU, SCHREIBER, 1915, ?, ?, [1 Panzer, 1 Skelett in 11 Teilen] (I/A).
- [*Emys orbicularis* L.] NMW 34 Kotor, Montenegro (Teodo), YU, EU, SCHREIBER, 1915, ?, ?, [1 Panzer, 1 Skelett in 11 Teilen] (I/J).
- [*Emys orbicularis* L.] NMW 35 Südeuropa (Südeuropa), ?, EU, SIEBENROCK, 1886, ?, ?, [1 Panzer in 17 Teilen] (I/J).
- [*Emys orbicularis* L.] NMW 36 Südeuropa (Südeuropa), ?, EU, SIEBENROCK 1886, ?, ?, [1 Panzer in 2 Teilen] (I/J).
- [*Emys orbicularis* L.] NMW 37 Südeuropa (Südeuropa), ?, EU, WETTSTEIN, 1917, ?, ?, [1 Panzer, 1 Skelett in 9 Teilen] (I/A).
- [*Emys orbicularis* L.] NMW 38 Südeuropa (Südeuropa), ?, EU, SCHREIBER, 1915, ?, ?, [1 Panzer, 1 Skelett in 10 Teilen] (I/J).
- [*Emys orbicularis* L.] NMW 39 Südeuropa (Südeuropa), ?, EU, SCHREIBER, 1915, ?, ?, [1 Panzer, 1 Skelett in 10 Teilen] (I/J).
- [*Emys orbicularis* L.] NMW 59 Metkovic, Narenta (Metkovic, Narenta), YU, EU, ?, ?, VEITH, 26. 5. 1912, [50 Panzerteile] (I/A).
- [*Emys orbicularis* L.] NMW 61 Metkovic, Narenta (Metkovic, Narenta), YU, EU, ?, ?, VEITH, 26. 5. 1912, [9 Panzerteile] (I/A).
- [*Emys orbicularis* L.] NMW 104 ? (?), ?, ?, ?, SIEBENROCK, ?, [1 Schädel] (I/A).
- [*Emys orbicularis* L.] NMW

105 Südeuropa (Südeuropa), ? , ? , EU, ADENSAMER, 1907, ? , ? , [1 Schädel mit Unterkiefer und Columella auris] (I/A).

- [*Emys orbicularis* L.] NMW 106 Metkovic, Narenta (Metkovic, Narenta), YU, EU, ? , ? , VEITH, 2. 5. 1912, [1 Schädel mit 2 Hornscheiden] (I/A).

- [*Emys orbicularis* L.] NMW 107 Dalmatien (Dalmatien), YU, EU, ? , ? , SIEBENROCK, ? , [1 Schädel, längs geschnitten] (I/A).

- [*Emys orbicularis* L.] NMW 180 Dalmatien (Dalmatien), YU, EU, ? , ? , SIEBENROCK, ? , [24 Schädelteile] (I/A).

- [*Emys orbicularis* L.] NMW 181 Dalmatien (Dalmatien), YU, EU, ? , ? , SIEBENROCK, ? , [12 Schädelteile] (I/A).

- [*Emys orbicularis* L.] NMW 182 ? (?), ? , ? , ? , ? , SIEBENROCK, ? , [48 Schädelteile] (I/A).

- [*Emys orbicularis* L.] NMW 183 ? (?), ? , ? , ? , ? , SIEBENROCK, ? , [1 Schädel in 2 Teilen] (I/A).

- [*Emys orbicularis* L.] NMW 209 Opuzen an der Narenta, Dalmatien (Fort Opus, Narenta), YU, EU, STEINDACHNER, 1886, ? , ? , [1 Zungenbein] (I/A).

- [*Emys orbicularis* L.] NMW 210 Opuzen an der Narenta, Dalmatien (Fort Opus, Narenta), YU, EU, STEINDACHNER, 1886, ? , ? , [1 Zungenbein] (I/A).

- [*Emys spec.*] NMW 211 Narenta Fluß (Narenta), YU, EU, IRMLER, 1886, ? , ? , [1 Zungenbein] (I/A).

- [*Emys orbicularis* L.] NMW 212 Narenta Fluß (Narenta), YU, EU, STEINDACHNER, 2. 1887, ? , ? , [1 Zungenbein] (I/A).

- [*Emys orbicularis* L.] NMW 213 ? (?), ? , ? , ? , ? , SIEBENROCK, ? , [1 Zungenbein] (I/A).

- [*Emys orbicularis* L.] NMW 249 Metkovic an der Narenta (Metkovic, Narenta), YU, EU, VEITH, 26. 5. 1912, ? , ? , [10 Teile einer Wirbelsäule] (I/A).

- [*Emys orbicularis* L.] NMW 250 ? (?), ? , ? , ? , ? , SIEBENROCK, ? , [3 Teile einer Wirbelsäule] (I/A).

- [*Emys orbicularis* L.] NMW 251 Südeuropa (Südeuropa), ? , EU, ADENSAMER, 1907, ? , ? , [7 Teile einer

Wirbelsäule] (I/A).

- [*Emys orbicularis*] NMW 324 Metkovic an der Narenta (Metkovic, Narenta), YU, EU, ? , ? , VEITH, 26. 5. 1912, [1 Schultergürtelknochen] (I/A).

- [*Emys orbicularis* L.] NMW 325 Südeuropa (Südeuropa), ? , EU, ? , ? , ADENSAMER, 1907, [2 Schultergürtelknochen] (I/A).

- [*Emys orbicularis* L.] NMW 355 Metkovic an der Narenta (Metkovic, Narenta), YU, EU, VEITH, 26. 5. 1912, ? , ? , [1 Becken] (I/A).

- [*Emys orbicularis* L.] NMW 369 Südeuropa (Südeuropa), ? , EU, ADENSAMER, 1907, ? , ? , [1 Becken] (I/A).

- [*Emys orbicularis* L.] NMW 396 Metkovic an der Narenta (Metkovic, Narenta), YU, EU, VEITH, 26. 5. 1912, ? , ? , [8 Extremitätenteile] (I/A).

- [*Emys orbicularis* L.] NMW 460 Europa (Europa), ? , EU, ? , ? , [1 Skelett in 3 Teilen] (I/A).

- [*Emys orbicularis* L.] NMW 476 Südeuropa (Südeuropa), ? , EU, ? , ? , ADENSAMER, 1907, [13 Skeletteile] (I/A).

- [*Emys orbicularis* L.] NMW 504:1-2 Korfu & Durazzo (Korfu & Derazzo), GR & AL, EU, KAMMERER, 1910, ? , ? , [2 Eier] (I/E).

- [*Emys orbicularis* L.] NMW 513:1-4 Kuprinova (Kuprinova, Syrien), SYR, AS, ZELEBOR, 1863, ? , ? , [4 Eier] (I/E).

- [*Emys orbicularis* L.] NMW 520:1-2 ? , (?), ? , ? , ? , ? , Vogelsammlung des Naturhistorischen Museums Wien, 1927, [2 Eier] (I/E).

- [*Emys orbicularis* L.] NMW 1269 Opuzen an der Narenta, Dalmatien (Fort Opus, Narenta), YU, EU, ? , ? , STEINDACHNER, 1886, [1 Skelett in 10 Teilen] (I/A).

- [*Emys orbicularis* L.] NMW 1306 Donet Fluß bei Tschagoneff (Donet Fluß bei Tschagoneff, Rußland), SU, EU, VELITSCHOVKY, 1908, ? , ? , [1 Trockenpräparat] (I/A).

- [*Emys orbicularis* L.] NMW 1308 ? (?), ? , ? , ? , ? , Alte Sammlung, ? , [1 Trockenpräparat] (I/A).

- [*Emys orbicularis* L.] NMW 1309 ? (?), ?, ?, ?, ?, Alte Sammlung, ?, [1 Trockenpräparat] (I/A).

- [*Emys orbicularis* L.] NMW 1310 Algerien (Algier), DZ, AF, ?, ?, ZECHMEISTER, 1908, [1 Trockenpräparat] (F/A).

- [*Emys orbicularis* L.] NMW 1311 Algerien (Algier), DZ, AF, ?, ?, ZECHMEISTER, 1908, [1 Trockenpräparat] (M/A).

- [*Emys orbicularis* L.] NMW 1333 ? (?), ?, ?, ?, ?, ?, ?, [1 Panzer] (I/A).

- [*Emys orbicularis* L.] NMW 1520 Fluß Neretva (Narenta), YU, EU, ?, ?, don. STEINDACHNER, 1891, [1 Skelett, zerlegt] (F/A).

- [*Emys orbicularis* L.] NMW 1521 Fluß Neretva (Narenta), YU, EU, ?, ?, don. STEINDACHNER, XII. 1886, [1 Skelett, zerlegt] (M/A).

- [*Emys orbicularis* L.] NMW 1672 Fluß Neretva (Narenta), YU, EU, ?, ?, don. STEINDACHNER, 1886, [1 Skelett, zerlegt] (I/A).

- [*Emys orbicularis* L.] NMW 1673 Fluß Neretva (Narenta), YU, EU, ?, ?, don. STEINDACHNER, 1887, [1 Skelett, zerlegt] (I/A).

- [*Emys orbicularis* L.] NMW 1674 Fluß Neretva (Narenta), YU, EU, ?, ?, don. STEINDACHNER, 1887, [1 Skelett, auf Distanz montiert] (I/A).

- [*Emys orbicularis* L.] NMW 1675 Fluß Neretva (Narenta), YU, EU, ?, ?, don. STEINDACHNER, 1886, [1 Skelett, zerlegt] (I/A).

- [*Emys orbicularis* L.] NMW 1760 Metkovic an der Neretva (Metkovic, Narenta), YU, EU, ?, ?, VEITH, 1912, [1 Skelett, montiert, SIEBENROCK-Sammlung] (F/A).

- [*Emys orbicularis* L.] NMW 1761 Opuzen an der Neretva (Fort Opus, Narenta), YU, EU, ?, ?, STEINDACHNER don., 1886, [1 Skelett, montiert, SIEBENROCK-Sammlung] (I/A).

- [*Emys orbicularis* L.] NMW 1762 Opuzen an der Neretva (Fort Opus, Narenta), YU, EU, ?, ?, don. STEINDACHNER, 1886, [1 Skelett, montiert, SIEBENROCK-Sammlung] (I/A).

- [*Emys orbicularis* L.] NMW 1763 Opuzen an der Neretva (Fort Opus, Narenta), YU, EU, ?, ?, don. STEINDACHNER, 1886, [1 Skelett, montiert, SIEBENROCK-Sammlung] (I/A).

- [*Emys orbicularis* L.] NMW 1764 Metkovic an der Neretva (Metkovic, Narenta), YU, EU, ?, ?, don. Hauptmann VEITH, 1912, [1 Skelett, montiert] (F/A).

- [*Emys orbicularis* L.] NMW 1765 Fluß Neretva, Dalmatien (Narenta-Fluß, Dalmatien), YU, EU, ?, 1904, ?, ?, [1 Skelett, montiert, SIEBENROCK-Sammlung] (M/A).

- [*Emys orbicularis* L.] NMW 1766 Opuzen an der Neretva, Dalmatien (Fort Opus, Narenta Fluß, Dalmatien), YU, EU, ?, ?, don. STEINDACHNER, 1886, [1 Skelett, montiert, SIEBENROCK-Sammlung] (F/A).

- [*Emys orbicularis* L.] NMW 1767 Ungarn (Ungarn), H, EU, ?, 18.., ?, ?, [1 Skelett, montiert, SIEBENROCK-Sammlung] (F/A).

- [*Emys orbicularis* L.] NMW 1768 Süd-Europa (Süd-Europa), ?, EU, ?, ?, Alte-Sammlung, 18.., [1 Skelett, montiert, SIEBENROCK-Sammlung] (I/A).

- [*Emys orbicularis* L.] NMW 1772 Opuzen an der Neretva, Dalmatien (Fort Opus, Narenta, Dalmatien), YU, EU, ?, ?, don. STEINDACHNER, 1886, [1 Skelett, montiert, SIEBENROCK-Sammlung] (I/A).

- [*Emys orbicularis* L.] NMW 1773 Umbla Fluß bei Gravosa, Kroatien (Umbla bei Gravosa, Kroatien), YU, EU, ?, ?, Baron GHETALDI, 1888, [1 Skelett, montiert, SIEBENROCK-Sammlung] (M/A).

- [*Emys orbicularis* L.] NMW 17020 Flußmündung östlich von Olbia, Provinz Sassari, Sardinien (Flußmündung östlich Olbia, Provinz Sassari, Sardinien), I, EU, O. SOKOL, 1962, ?, ?, [1 Panzer] (I/A).

- [*Emys orbicularis* L.] NMW 18549 Finike (Sümpfe oberhalb von Finike), TR, AS, ?, 5. V. 1964, I. Anatolien Expedition, 1964, [Carapax, Plastron im Glas] (I/P).

- [*Emys orbicularis* L.] NMW 27656 Limni Korissiou, Insel Korfu

(Limni Korissiou, Korfu), GR, EU, leg. KEYMAR, 3. 8. 1982, don. KEYMAR, ?, [Carapax, zugehöriges Plastron im Glas] (I/P).

- [*Emys orbicularis* L.] NMW 30518 Budva, Dalmatien (Budva, Dalmatien), YU, EU, ?, V. 1931, ?, ?, [1 Panzer] (I/A).

- [*Emys orbicularis* L.] NMW 30519 Budva, Dalmatien (Budva, Dalmatien), YU, EU, ?, ?, ?, 1979, [1 Panzer] (I/A).

- [*Emys orbicularis* L.] NMW 30520 Piave-Mündung (Piave Mündung), I, EU, ?, 8. 1918, ?, ?, [1 Panzer] (F/A).

- [*Emys orbicularis* L.] NMW 30521 Piave-Mündung (Piave Mündung), I, EU, ?, 1918, ?, ?, [1 Panzer] (M/A).

- [*Emys orbicularis* L.] NMW 30522 Piave-Mündung (Piave-Mündung), I, EU, ?, 8. 1918, ?, ?, [1 Panzer] (I/A).

- [*Emys orbicularis* L.] NMW 30533:1-5 Piave-Mündung (Piave Mündung), I, EU, ?, VIII. 1918, ?, ?, [5 Eier] (I/E).

- [*Emys orbicularis* L.] NMW 30538 Piave-Mündung (Piave Mündung), I, EU, ?, 8. 1918, ?, ?, [1 Schädel] (F/A).

- [*Emys orbicularis* L.] NMW 31522 ? (?), ?, ?, ?, ?, ?, [1 Stopfpräparat] (I/A).

- [*Emys orbicularis* L.] NMW 31523 ? (?), ?, ?, ?, ?, ?, [1 Stopfpräparat] (I/A).

- [*Emys orbicularis* L.] NMW 31524 ? (?), ?, ?, ?, ?, ?, [1 Stopfpräparat] (I/A).

- [*Emys orbicularis* L.] NMW 31546 ? (?), ?, ?, ?, ?, ?, [1 Stopfpräparat] (I/A).

- [-] NMW 34412 Subotica (Subotica, Jugoslawien), YU, EU, ?, 1977, Nachlaß WEISSINGER, 1995, [1 Panzer] (M/A).

- [-] NMW 34413 Subotica (Subotica), YU, EU, ?, 1988, Nachlaß WEISSINGER Nr. 742, 1995, [1 Trockenpräparat] (F/A).

- [-] NMW 34415 Griechenland (GR), GR, EU, ?, 1984, Nachlaß WEISSINGER Nr. 308, 1995, [1 Panzer] (F/A).

- [-] NMW 34417 ? (?), ?, ?, ?, ?, Nachlaß WEISSINGER Nr. 387-WO

80, 1995, [1 Panzer] (M/A).

Emys orbicularis luteofusca FRITZ, 1989 [-] NMW 34416 Besehir (Besehir, Türkei), TR, AS, ?, Juni 1987, Nachlaß WEISSINGER Nr. 274, 1995, [1 Panzer] (F/A).

Emys orbicularis orbicularis (LINNAEUS, 1758) [-] NMW 34414 Lobau bei Wien (Lobau), A, EU, ?, 1983, Nachlaß WEISSINGER Nr. 261, 1995 [1 Panzer] (F/A).

Eretmochelys imbricata (LINNAEUS, 1766) [*Chelone imbricata* L.] NMW 166 ? (?), ?, ?, ?, ?, ?, [1 Schädel ohne Unterkiefer] (I/A).

- [*Chelone imbricata* L.] NMW 167 ? Insel ?Zebejir (Insel Zebejir), ?, ?, R. M. E., 1898, ?, ?, [1 Schädel] (I/A).

- [*Chelonia imbricata* L.] NMW 446 ? (?), ?, ?, ?, ?, ?, [1 Schildplatte] (I/A).

- [*Chelonia imbricata* L.] NMW 447 ? (?), ?, ?, ?, ?, ?, [1 Schildplatte (ägyptisch)] (I/A).

- [*Chelonia imbricata* L.] NMW 448 ? (?), ?, ?, ?, ?, ?, [1 Schildplatte] (I/A).

- [*Chelonia imbricata* L.] NMW 450 ? (?), ?, ?, ?, ?, ?, [1 Schildplatte (ägyptisch)] (I/A).

- [*Chelonia imbricata* L.] NMW 464 ? (?), ?, ?, ?, ?, ?, [8 Platten "blondes" Schildpatt vom Bauchpanzer] (I/A).

- [*Eretmochelys imbricata* L.] NMW 1530 ? (?), ?, ?, Baron ESTE, ?, Este-Sammlung, H. o. 61, ?, [1 großer Carapax] (I/A).

- [*Chelonia imbricata* L.] NMW 1843 ? (?), ?, ?, ?, ?, ?, [1 Trockenpräparat] (I/A).

- [*Eretmochelys imbricata* L.] NMW 19955 ? (?), ?, ?, ?, ?, ?, [4 Schildplatten] (I/A).

- [*Eretmochelys imbricata* L.] NMW 30598 ? (?), ?, ?, ?, ?, Zollbeschlagnahme, 12. 11, 1986, [1 Stopfpräparat] (I/J).

- [*Eretmochelys imbricata* L.] NMW 31611 ? (?), ?, ?, ?, ?, ?, [1 Stopfpräparat] (I/A).

- [*Eretmochelys imbricata* L.] NMW 32241 ? (?), ?, ?, ?, ?, Alte Samm-

lung, ?, [1 Carapax] (I/A).

- [*Eretmochelys imbricata* L.]
NMW 32268:1-15 ? (?), ?, ?, ?, ?, ?,
[14 Stück Schildpattwerkstücke montiert, 1
Schildpattkamm] (I/A).

Eretmochelys imbricata bissa (RÜP-
PEL, 1835) [*Chelone imbricata* L.] NMW
169 Feni Insel, Bismarck Archipel (St.
Johns Insel), PPU, AU, ?, ?, ?, ?, [1 Schä-
del] (I/A).

- [*Chelone imbricata* L.] NMW
170 Insel Dählak (Ins. Harmil), ETH, IO,
?, 5. 1. 1898, Rote Meer Expedition,
1898, [1 Schädel, 2 Hornscheiden] (I/A).

- [*Chelone imbricata* L.] NMW
263 Insel Dählak (Insel Harmil), ETH, IO,
?, ?, Rote Meer Expedition, 1898, [1
Halswirbel] (I/A).

- [*Chelonia imbricata* L.] NMW
449 Singapur (Singapore), SGP, AS, ?, ?,
?, ?, [1 Schildpattplatte (Singapore-Schild-
patt)] (I/A).

- [*Chelonia imbricata* L.] NMW
452 Singapur (Singapore), SGP, AS, ?, ?,
?, ?, [1 Schildpattplatte (Singapore-Schild-
patt)] (I/A).

- [*Chelonia imbricata* L.] NMW
1464 Sri Lanka (Ceylon), CL, AS, Baron
ESTE, ?, ?, ?, [1 Trockenpräparat ohne
Plastron] (I/A).

- [*Chelone imbricata* L.] NMW
1853 Diego Garcia, Chagos Archipel
(Diego Garcia Insel), CAI, PO, ?, ?,
Schiff Saida, 1890, [1 großes Skelett,
montiert, SIEBENROCK-Sammlung]
(I/A).

- [*Eretmochelys imbricata* L.]
NMW 31614 Insel Bawe bei Sansibar (In-
sel Bawe bei Sansibar), EAT, IO, ?, ?,
Nachlaß BAUMANN, 1900, [1 Panzer]
(I/A).

Eretmochelys imbricata imbricata
(LINNAEUS, 1766) [*Eretmochelys imbrica-
cata* L.] NMW 451 West-Indien (West-Indi-
en), ?, AO, ?, ?, ?, [1 Schildpattplatte
(Westindisches Schildpatt)] (I/A).

- [*Chelonia imbricata* L.] NMW
453 Ägypten (Ägypten), EGY, IO, ?, ?, ?,
?, [1 Schildpattplatte (Ägyptisches Schild-
patt)] (I/A).

- [*Chelonia imbricata* L.] NMW
457 Ägypten (Ägypten), EGY, IO, ?, ?, ?,
?, [7 Hornschilder (Ägyptisches Schild-

patt)] (I/A).

- [*Eretmochelys imbricata* L.]
NMW 31606 Antillen (West-Indien),
ANT, AO, ?, ?, ?, ?, [1 Stopfpräparat]
(I/A).

- [-] NMW 34218 ? (?), ?, ?, ?,
1977, Nachlaß WEISSINGER Nr. 442,
1995, [1 Trockenpräparat] (I/J).

Erymnochelys madagascariensis
(GRANDIDIER, 1867) [*Podocnemis ma-
dagascariensis* G.] NMW 138 Majunga,
Madagaskar (Majunga, Madagaskar), RM,
AF, VOELTZKOW, 1902, ?, ?, [1 Kno-
chenpanzer] (I/A).

- [*Podocnemis madagascariensis*
G.] NMW 139 Majunga, Madagaskar
(Majunga, Madagaskar), RM, AF,
VOELTZKOW, 1. 6. 1902, ?, ?, [1 Pan-
zer, 5 Hornteile, 1 Schädel, 1 Knochenteil]
(I/A).

- [*Podocnemis madagascariensis*
G.] NMW 141 Madagaskar (Madagaskar),
RM, AF, VOELTZKOW, 1900, ?, ?, [1
Schädel mit Unterkiefer, 8 Hornteile, 25
Skeletteile] (I/A).

- [*Podocnemis madagascariensis*
G.] NMW 143 Majunga, Madagaskar
(Majunga, W-Küste v. Madagaskar), RM,
AF, VOELTZKOW, 2. 10. 1900, ?, ?, [1
Columella auris, 2 Hornscheiden, 1 Schä-
del] (I/A).

- [*Podocnemis madagascariensis*
G.] NMW 144 Madagaskar (Madagaskar),
RM, AF, VOELTZKOW, 1900, ?, ?, [1
Schädel mit Unterkiefer, 2 Zungenbeinhör-
ner] (I/A).

- [*Podocnemis madagascariensis*]
NMW 145 Madagaskar (Madagaskar),
RM, AF, VOELTZKOW, 1900, ?, ?; [1
Schädel, 3 Skeletteile] (I/A).

- [*Podocnemis madagascariensis*
G.] NMW 148 West-Madagaskar (W-
Madagaskar), RM, AF, VOELTZKOW,
1900, ?, ?, [1 Schädel mit Unterkiefer, 2
Hornteile] (I/A).

- [*Podocnemis madagascariensis*
G.] NMW 202 Madagaskar (Madagaskar),
RM, AF, VOELTZKOW, 1902, ?, ?, [56
Skeletteile, 1 Hornteil] (I/A).

- [*Podocnemis madagascariensis*
G.] NMW 344 Majunga, Madagaskar
(Majunga, Madagaskar), RM, AF,
VOELTZKOW, 1902, ?, ?, [2 Schulter-

gürtelteile] (I/A).

- [*Podocnemis madagascariensis* G.] NMW 422 Majunga, Madagaskar (Majunga, W-Küste v. Madagaskar), RM, AF, VOELTZKOW, 21. 10. 1899, ?, ?, [145 Skeletteile] (I/A).

- [*Podocnemis madagascariensis* G.] NMW 468 Majunga, Madagaskar (Majunga, W-Madagaskar), RM, AF, VOELTZKOW, 1902, ?, ?, [9 Skeletteile] (I/A).

- [*Podocnemis madagascariensis* G.] NMW 1284 Majunga, Madagaskar (Majunga, Hof der Sakalava-Königin), RM, AF, ?, 25. 12. 1844, Corvette FRUNDSBERG, ?, [1 Carapax] (I/A).

- [*Podocnemis madagascariensis* G.] NMW 1460 Madagaskar (Madagaskar), RM, AF, VOELTZKOW, 1891, ?, ?, [1 Rohskelett in 2 Teilen] (I/A).

- [*Podocnemis madagascariensis* G.] NMW 1467 West-Madagaskar (W-Madagaskar), RM, AF, VOELTZKOW, 1892, ?, ?, [1 Rohskelett ohne Schädel] (F/A).

- [*Podocnemis madagascariensis* G.] NMW 1468 Madagaskar (Madagaskar), RM, AF, VOELTZKOW, 1892, ?, ?, [1 Rohskelett] (I/A).

- [*Podocnemis madagascariensis* G.] NMW 1469 Madagaskar (Madagaskar), RM, AF, VOELTZKOW, 1891, ?, ?, [1 Rohskelett] (I/A).

- [*Podocnemis madagascariensis* G.] NMW 1470 Madagaskar (Madagaskar), RM, AF, VOELTZKOW, 1891, ?, ?, [1 Rohskelett] (I/A).

- [*Podocnemis madagascariensis* G.] NMW 1471 Madagaskar (Madagaskar), RM, AF, VOELTZKOW, 1892, ?, ?, [1 Rohskelett] (M/A).

- [*Podocnemis madagascariensis* G.] NMW 1472 Madagaskar (Madagaskar), RM, AF, VOELTZKOW, 1892, ?, ?, [1 Rohskelett] (I/A).

- [*Podocnemis madagascariensis* G.] NMW 1473 Madagaskar (Madagaskar), RM, AF, VOELTZKOW, 1892, ?, ?, [1 Rohskelett ohne Schädel] (I/A).

- [*Podocnemis madagascariensis* G.] NMW 1474 Madagaskar (Madagaskar), RM, AF, VOELTZKOW, 1892, ?, ?, [1 Rohskelett] (I/A).

- [*Podocnemis madagascariensis* GRAND.] NMW 1475 Madagaskar (Madagaskar), RM, AF, coll. Dr. VOELTZKOW, ?, ?, ?, [1 Rohskelett] (I/A).

- [*Podocnemis madagascariensis* GRAND.] NMW 1476 Madagaskar (Madagaskar), RM, AF, coll. Dr. VOELTZKOW, ?, ?, ?, [1 Rohskelett] (I/A).

- [*Podocnemis madagascariensis* G.] NMW 1477 Madagaskar (Madagaskar), RM, AF, VOELTZKOW, 1892, ?, ?, [1 Trockenpräparat ohne Schädel] (I/A).

- [*Podocnemis madagascariensis* G.] NMW 1478 Madagaskar (Madagaskar), RM, AF, VOELTZKOW, 1892, ?, ?, [1 Trockenpräparat ohne Schädel] (I/A).

- [*Podocnemis madagascariensis* G.] NMW 1479 Madagaskar (Madagaskar), RM, AF, VOELTZKOW, 1892, ?, ?, [1 Panzer, defekt] (I/A).

- [*Podocnemis madagascariensis* G.] NMW 1480 Madagaskar (Madagaskar), RM, AF, VOELTZKOW, 1891, ?, ?, [1 Rohskelett] (I/A).

- [*Podocnemis madagascariensis* G.] NMW 1481 Madagaskar (Madagaskar), RM, AF, VOELTZKOW, 1892, ?, ?, [1 Rohskelett ohne Schädel] (I/A).

- [*Podocnemis madagascariensis* G.] NMW 1482 Madagaskar (Madagaskar), RM, AF, VOELTZKOW, 1892, ?, ?, [1 Trockenpräparat] (I/A).

- [*Podocnemis madagascariensis* G.] NMW 1483 Madagaskar (Madagaskar), RM, AF, VOELTZKOW, 1892, ?, ?, [1 Trockenpräparat] (I/A).

- [*Podocnemis madagascariensis* G.] NMW 1484 Madagaskar (Madagaskar), RM, AF, VOELTZKOW, 1892, ?, ?, [1 Trockenpräparat] (I/A).

- [*Podocnemis madagascariensis* G.] NMW 1485 Madagaskar (Madagaskar), RM, AF, VOELTZKOW, 1892, ?, ?, [1 Trockenpräparat ohne Schädel] (I/A).

- [*Podocnemis madagascariensis* G.] NMW 1486 Madagaskar (Madagaskar), RM, AF, VOELTZKOW, 1867, ?, ?, [1 Trockenpräparat] (I/A).

- [*Podocnemis madagascariensis* G.] NMW 1487 Madagaskar (Madagaskar), RM, AF, VOELTZKOW, 1891, ?, ?, [1 Trockenpräparat] (I/A).

- [*Podocnemis madagascariensis*

- (I/A).
 - [*Podocnemis madagascariensis* G.] NMW 1814 Majunga, Madagaskar (Majunga, Madagaskar), RM, AF, VOELTZKOW, 1902, ?, ?, [1 Skelett, montiert, SIEBENROCK-Sammlung] (I/A).
 - [*Podocnemis madagascariensis* G.] NMW 1815 Majunga, Madagaskar (Majunga, Madagaskar), RM, AF, VOELTZKOW, 1902, ?, ?, [1 Skelett, montiert, SIEBENROCK-Sammlung] (I/A).
 - [*Podocnemis madagascariensis* G.] NMW 1816 Majunga, Madagaskar (Majunga, Madagaskar), RM, AF, VOELTZKOW, 1902, ?, ?, [1 Skelett, montiert, SIEBENROCK-Sammlung] (I/A).
 - [*Podocnemis madagascariensis* G.] NMW 1821 Madagaskar (Madagaskar), RM, AF, VOELTZKOW, 1902, ?, ?, [1 Skelett, montiert, SIEBENROCK-Sammlung] (I/A).
 - [*Podocnemis madagascariensis* G.] NMW 1822 Madagaskar (Madagaskar), RM, AF, VOELTZKOW, 1902, ?, ?, [1 Skelett, montiert, SIEBENROCK-Sammlung] (I/A).
 - [*Podocnemis madagascariensis* G.] NMW 1823 Majunga, Madagaskar (Majunga, Madagaskar), RM, AF, VOELTZKOW, 1902, ?, ?, [1 Skelett, montiert, SIEBENROCK-Sammlung] (I/A).
 - [*Podocnemis madagascariensis* G.] NMW 1839 Madagaskar (Madagaskar), RM, AF, VOELTZKOW, 1902, ?, ?, [1 Skelett, montiert, SIEBENROCK-Sammlung] (I/A).
 - [*Podocnemis madagascariensis* G.] NMW 1840 Madagaskar (Madagaskar), RM, AF, ?, ?, don. STEINDACHNER, ?, [1 Skelett, montiert, SIEBENROCK-Sammlung] (I/A).
 - [*Podocnemis madagascariensis* G.] NMW 1509 Majunga, Madagaskar (Majunga, W-Madagaskar), RM, AF, VOELTZKOW, 1902, ?, ?, [1 Panzer] (I/A).
***Geochelone elegans* SCHOEPPF, 1795** [*Testudo elegans* SCH.] NMW 1150 Madras (Madras), IND, AS, ZELEBOR, ?, ?, ?, [1 Trockenpräparat] (I/A).
 - [*Testudo elegans* SCH.] NMW 1151 ? (?), ?, AS, ?, ?, don. WERNER, ?, [1 Trockenpräparat und 10 Rückenschilder] (I/A).
 - [*Testudo elegans* SCH.] NMW 1173 ? Sri Lanka (Ceylon ?), ?CL, AS, UMLAUFF (Hamburg), ?, don. STEINDACHNER, 1906, [1 Trockenpräparat] (F/A).
 - [*Testudo elegans* SCH.] NMW 1179 Madras (Madras), IND, AS, ?, 1857, Novara Expedition, 1857-1859, [1 Trockenpräparat] (I/A).
 - [*Testudo spec.?*] NMW 1535 ? (?), ?, ?, ?, ?, ?, ?, [1 Panzer] (I/A).
 - [*Testudo elegans* SCH.] NMW 1923 Sri Lanka (Ceylon), CL, AS, WERNER, ?, don. STEINDACHNER, III. 1904, [1 Skelett, montiert, SIEBENROCK-Sammlung] (F/A).
 - [*Testudo elegans* SCH.] NMW 30460:1-2 Asien (Asien), ?, AS, ?, ?, don. GRILLITSCH, 23. 6. 1986, [1 Panzer in 2 Teilen] (I/A).
 - [*Testudo elegans* SCH.] NMW 31550 Kachnar (Kacha), IND, AS, STOLICZKA, ?, ?, ?, [1 Stopfpräparat] (I/A).
 - [-] NMW 34316 Indien (Indien), IND, AS, ?, 1973, Nachlaß WEISSINGER Nr. 159, 1995, [1 Panzer] (F/A).
 - [-] NMW 34317 ? (?), ?, AS, ?, ?, Nachlaß WEISSINGER, 1995, [1 Trockenpräparat] (I/A).
 - [-] NMW 34318 Sri Lanka (Sri Lanka), CL, AS, ?, 1983, Nachlaß WEISSINGER Nr. 528, 1995, [1 Trockenpräparat] (M/A).
 - [-] NMW 34319 Sri Lanka (Sri Lanka), CL, AS, ?, ?, Nachlaß WEISSINGER Nr. 598, 1995, [1 Trockenpräparat] (M/A).
 - [-] NMW 34320 Indien (Indien), IND, AS, ?, 1973, Nachlaß WEISSINGER Nr. 158, 1995, [1 Panzer] (M/A).
 - [-] NMW 34321 Sri Lanka (Sri Lanka), CL, AS, ?, ?, Nachlaß WEISSINGER Nr. 599, 1995, [1 Trockenpräparat] (F/A).
 - [-] NMW 34322 Sri Lanka (Sri Lanka), CL, AS, ?, ?, Nachlaß WEISSINGER Nr. 246-AS79, 1995, [1 Panzer]

- (F/A).
 - [-] NMW 34323 Sri Lanka (Sri Lanka), CL, AS, ?, ?, Nachlaß WEISSINGER Nr. 350, 1995, [1 Panzer] (M/A).
 - [-] NMW 34324 Sri Lanka (Sri Lanka), CL, AS, ?, ?, Nachlaß WEISSINGER Nr. 315, 1995, [1 Panzerfragment ohne Hornplatten] (F/A).
 - [-] NMW 34325 ? (?), ?, AS, ?, ?, Nachlaß WEISSINGER, 1995, [1 Trockenpräparat] (I/J).
 - [-] NMW 34326 Sri Lanka (Sri Lanka), CL, AS, ?, ?, Nachlaß WEISSINGER Nr. 259, 1995, [1 Panzer] (F/A).
 - [-] NMW 34327 Pakistan (Pakistan), PAK, AS, ?, ?, Nachlaß WEISSINGER Nr. 830, 1995, [1 Trockenpräparat] (I/J).
***Geochelone pardalis* (BELL, 1828)**
 [*Testudo pardalis* B.] NMW 454 Südafrika (Südafrika), ZA, AF, HOLUB, 1893, ?, ?, [31 Hornschilder] (I/A).
 - [*Testudo pardalis*] NMW 455 Südafrika (Südafrika), ZA, AF, HOLUB, 1893, ?, ?, [17 Hornschilder] (I/A).
 - [*Testudo pardalis* B.] NMW 1459 ? (?), ?, AF, ?, ?, ?, [1 großer Panzer, defekt] (I/A).
 - [*Testudo pardalis* B.] NMW 1536 ? (?), ?, AF, ?, ?, ?, [1 Mumie, ägyptisch] (I/A).
 - [*Testudo pardalis* B.] NMW 1684 ? (?), ?, AF, ?, ?, Tiergarten Schönbrunn, 1898, [1 großes Skelett, montiert, SIEBENROCK-Sammlung] (I/A).
 - [*Testudo pardalis* B.] NMW 31532 ? (?), ?, AF, ?, ?, ?, [1 Stopfpräparat] (I/A).
 - [*Geochelone pardalis* BELL] NMW 33481 ? (?), ?, AF, ?, ?, Nachlaß WEISSINGER, 1993, [Hornplatten] (I/A).
***Geochelone pardalis babcocki* (LOVERIDGE, 1935)** [*Testudo pardalis* B.] NMW 93 Harer (Harar, Abessinien), ETH, AF, ERLANGER, 1900, ?, ?, [1 Schädel mit 2 Hornscheiden] (I/A).
 - [*Testudo pardalis* B.] NMW 149 Harer (Harar, Abessinien), ETH, AF, Baron ERLANGER, 1900, don. ERLANGER, 1902, [1 Schädel mit 2 Hornscheiden] (I/A).
 - [*Testudo pardalis* B.] NMW 151 Harer (Harar, Abessinien), ETH, AF, Baron ERLANGER, 1900, ?, ?, [1 Schädel mit 2 Hornscheiden] (M/A).
 - [*Testudo pardalis* B.] NMW 152 Harer (Harar, Abessinien), ETH, AF, Baron ERLANGER 1900, don. Baron ERLANGER, 1902, [1 Schädel in 8 Teilen, 2 Hornteile] (M/A).
 - [*Testudo pardalis* B.] NMW 295 Harer (Harar, Abessinien), ETH, AF, ?, ?, Tiergarten Schönbrunn, ?, [11 Wirbelsäulenteile] (M/A).
 - [*Testudo pardalis* B.] NMW 312 Harer (Harar, Abessinien), ETH, AF, ?, ?, Tiergarten Schönbrunn, ?, [2 Schultergürtelteile] (M/A).
 - [*Testudo pardalis* B.] NMW 378 Harer (Harar, Abessinien), ETH, AF, ?, ?, Tiergarten Schönbrunn, 1910, [1 Becken] (M/A).
 - [*Testudo pardalis* B.] NMW 411 Harer (Harar, Abessinien), ETH, AF, ?, ?, Tiergarten Schönbrunn, ?, [7 Extremitätenteile] (M/A).
 - [*Testudo pardalis* B.] NMW 1140 Südafrika (Südafrika), ZA, AF, HOLUB, 1893, ?, ?, [1 Panzer] (I/A).
 - [*Testudo pardalis* B.] NMW 1235 Afrika (Tropisches Afrika), ?, AF, PÖCH, 1908, ?, ?, [1 Panzer in 2 Teilen und 21 Hornschilder] (F/A).
 - [*Testudo pardalis* B.] NMW 1423 Athi River (Athi River, Ostafrika), EAK, AF, GOTTSCH, 1907, ?, ?, [1 Panzer] (I/A).
 - [*Testudo pardalis* B.] NMW 1426 Harer (Harar, Abessinien), ETH, AF, Baron ERLANGER, 1900, ?, ?, [1 Panzer in 2 Teilen] (I/A).
 - [*Testudo pardalis* B.] NMW 1431 Mongalla (Mongalla, Sudan), SUD; AF, coll. Prof. WERNER, 1906. 2. a., ?, ?, [1 Panzer] (I/J).
 - [*Testudo pardalis* B.] NMW 1466 Harer (Harar, Abessinien), ETH, AF, Baron ERLANGER, 1900, don. Baron ERLANGER, 1900, [1 Panzer, groß] (F/A).
 - [*Testudo pardalis* B.] NMW 1495 Harer-Kaden (Harar-Kaden, Abessinien), ETH, AF, ?, ?, Tiergarten Schönbrunn, ?, [1 Stopfpräparat] (M/A).
 - [*Testudo pardalis* B.] NMW

1524 Harer (Harar, Abessinien), ETH, AF, Baron ERLANGER, 1900, don. Baron ERLANGER, 1902, [1 Panzer, groß] (M/A).

- [*Testudo pardalis* B.] NMW 1687 Harer (Harar, Abessinien), ETH, AF, ?, ?, Tiergarten Schönbrunn, 1909, [1 großes Skelett, montiert, SIEBENROCK-Sammlung] (M/A).

- [*Testudo pardalis* B.] NMW 1688 Harer (Harar, Abessinien), ETH, AF, ?, ?, Tiergarten Schönbrunn, 1915, [1 großes Skelett, montiert, SIEBENROCK-Sammlung] (M/A).

- [*Testudo pardalis* B.] NMW 1949 Port Elisabeth (Port Elisabeth, Cap), ZA, AF, ZECHMEISTER, 5. 1. 1914, Tiergarten Schönbrunn, ?, [1 Skelett, montiert, SIEBENROCK-Sammlung] (F/A).

- [*Testudo pardalis* B.] NMW 31533 Somalia (Somaliland), SP, AF, ?, ?, STEINDACHNER, 1897, [1 Stopfpräparat] (I/A).

- [*Testudo pardalis* B.] NMW 31537 Donye Gabuk, Kianjabi (Donye Gabuk, Kianjabi, Brit. Ostafrika), EAK, AF, C. F. THOMAS, ?, don. STEINDACHNER, 1904, [1 Stopfpräparat] (F/A).

- [*Geochelone pardalis babcocki* LOV.] NMW 33480 ? (?), ?, AF, ?, ?, Nachlaß WEISSINGER, 1993, [Hornplatten] (F/A).

- [*Testudo (Geochelone) pardalis babcocki* LOV.] NMW 33458 ? (?), ?, AF, ?, ?, Nachlaß WEISSINGER, 1993, [1 Carapax, ohne Hornplatten] (M/J).

- [*Geochelone pardalis babcocki* LOV.] NMW 33459 Tansania (N-Tansania), EAT, AF, ?, 1987, Nachlaß WEISSINGER, 1993, [1 Carapax, mit wenigen Hornplatten] (F/A).

- [*Geochelone pardalis babcocki* LOV.] NMW 33478 ? (?), ?, AF, ?, ?, Nachlaß WEISSINGER, 1993, [Hornplatten] (F/A).

- [-] NMW 34229 ? (?), ?, AF, ?, ?, Nachlaß WEISSINGER Nr. 216, 1995, [1 Trockenpräparat] (F/J).

- [-] NMW 34230 Süd-Tansania (S-Tansania), EAT, AF, ?, ?, Nachlaß WEISSINGER Nr. 490, 1995, [1 Panzer] (F/J).

- [-] NMW 34231 ? (?), ?, AF, ?, ?, Nachlaß WEISSINGER Nr. 543, 1995, [1 Panzer] (M/A).

- [-] NMW 34232 Tansania (Tansania), EAT, AF, ?, 1979, Nachlaß WEISSINGER Nr. 739, 1995, [1 Trockenpräparat] (F/A).

- [-] NMW 34309 ? (?), ?, AF, ?, ?, Nachlaß WEISSINGER Nr. AF 8, 1995, [1 Panzer] (M/A).

Geochelone pardalis pardalis (BELL, 1828) [*Testudo pardalis* B.] NMW 1162 Oas (Oase, Deutsch SW-Afrika), RN, AF, PÖCH, 1908, ?, ?, [1 Panzer] (I/A).

- [*Testudo pardalis* B.] NMW 1164 Swakopmund (Swakopmund, Deutsch SW-Afrika), RN, AF, PÖCH, 1908, ?, ?, [1 Panzer] (I/A).

- [*Testudo pardalis* B.] NMW 1432 Oas (Oas, Deutsch SW-Afrika), RN, AF, coll. PÖCH, 1908. 1. c., ?, ?, [1 Panzer] (F/A).

- [*Testudo pardalis* B.] NMW 1926 Oas (Oas, Deutsch. SW-Afrika), RN, AF, PÖCH, 1908, ?, ?, [1 Skelett, montiert, SIEBENROCK-Sammlung] (F/A).

- [*Testudo pardalis* B.] NMW 31545 Kap der Guten-Hoffnung (Cap der Guten Hoffnung), ZA, AF, ?, ?, ?, ?, [1 Panzer] (I/A).

- [-] NMW 34308 Namibia (Namibia), RN, AF, ?, ?, Nachlaß WEISSINGER Nr. 376, 1995, [1 Trockenpräparat] (I/A).

Geochelone sulcata (MILLER, 1779) [*Testudo sulcata* M.] NMW 1425 Dagana (Dagana), SN, AF, STEINDACHNER, Reise 1868, ?, ?, [1 Carapax] (I/A).

- [*Testudo sulcata* M.] NMW 1429 Bei Chartum (bei Chartum, Anglo-ägyptischer Sudan), SUD, AF, leg. Prof. WERNER, 1914, Kordofan Expedition, 1914, [1 Panzer] (I/A).

- [*Testudo sulcata* M.] NMW 1948 Äthiopien (Abessinien), ETH, AF, UMLAUFF (Hamburg), 1900, don. STEINDACHNER, 1900, [1 Skelett, montiert, SIEBENROCK-Sammlung] (F/A).

- [*Testudo sulcata* M.] NMW 1501 ? (?), ?, AF, ?, ?, Tiergarten Schönbrunn, ?, [1 großes Rohskelett] (I/A).

- [*Testudo sulcata* MILLER]

NMW 15003 ? (?), ?, AF, ?, ?, Alte Sammlung, ?, [1 Panzer in Teilen] (I/A).

- [*Testudo sulcata* M.] NMW 31534 Südafrika (Süd-Afrika), ZA, AF, STEINDACHNER, ?, ?, ?, [1 Stopfpräparat] (I/A).

- [*Testudo sulcata* M.] NMW 31535 Südafrika (Süd-Afrika), ZA, AF, STEINDACHNER, ?, ?, ?, [1 Stopfpräparat] (I/A).

- [*Testudo sulcata* M.] NMW 31536 Omdurma (Omdurma), SUD, AF, ?, ?, PRZIBRAM, 1907, [1 Stopfpräparat] (M/A).

Geomyda spengleri (GMELIN, 1789) [*Geomyda spengleri* G.] NMW 7 ?Mauritius (Mauritius?), ?MS, AF, ?, ?, Alte Sammlung, ?, [1 Panzer, 50 abgelöste Hornschilder] (I/A).

- [*Geomyda spengleri* G.] NMW 1778 Quang-Si, Quang-Tung (Quang-Si, Quang-Tung), CHR, AS, ?, ?, RAZLAG, 1907, [1 Skelett, montiert, SIEBENROCK-Sammlung] (F/A).

- [-] NMW 34559 Vietnam (Vietnam), VN, AS, ?, September 1987, Nachlaß WEISSINGER Nr. 704, 1995, [1 Trockenpräparat] (I/A).

- [-] NMW 34561 Vietnam (Vietnam), VN, AS, ?, ?, Nachlaß WEISSINGER Nr. 573, 1995, [1 Trockenpräparat] (F/A).

Graptemys pseudogeographica kohnii (BAUR, 1890) [-] NMW 34547 ? (?), USA, NA, ?, ?, Nachlaß WEISSINGER Nr. 610, 1995, [1 Panzer] (F/A).

- [-] NMW 34549 ? (?), USA, NA, ?, 1985, Nachlaß WEISSINGER Nr. 561, 1995, [1 Trockenpräparat] (F/A).

- [-] NMW 34550 ? (?), USA, NA, ?, 1976, Nachlaß WEISSINGER Nr. 47, 1995, [1 Panzer] (I/A).

Graptemys ouachitensis CAGLE, 1953 [-] NMW 34548 ? (?), USA, NA, ?, ?, Nachlaß WEISSINGER Nr. 717, 1995, [1 Trockenpräparat] (F/A).

Heosemys sp. [-] NMW 34554 Sulawesi (Sulawesi), RI, AS, ?, ?, Nachlaß WEISSINGER Nr. 458, 1995, [1 Trockenpräparat] (M/A).

Heosemys depressa ANDERSON, 1875 [*Heosemys depressa* A.] NMW 1758 Akyab (Akyab), IND, AS, ?, ?, Museum

Kalkutta im Tausch, 1909, [1 Skelett, montiert, SIEBENROCK-Sammlung] (I/A).

Heosemys grandis GRAY, 1860 [*Heosemys grandis* G.] NMW 1237 Dang Raek Gebirge (=Don-pia-fei) (Don-pia-fei, Siam), T, AS, ?, ?, ROLLE & STEINDACHNER, 1914, [1 Carapax, defekt] (I/A).

- [-] NMW 34608 ? (?), ?, AS, ?, ?, Nachlaß WEISSINGER, 1995, [1 Schädel] (I/A).

Heosemys spinosa (GRAY, 1831) [*Geomyda spinosa* G.] [*Geomyda spinosa* G.] NMW 20 Padang, Sumatra (Padang, Sumatra), RI, AS, ?, ?, Konsul SCHILD, 1904, [1 Panzer] (I/A).

- [*Geomyda spinosa* G.] NMW 1201 Padang, Sumatra (Padang, Sumatra), RI, AS, ?, ?, STEINDACHNER, 1874, [1 Panzer] (M/A).

- NMW 1782 Lihang-Bahaija, Borneo (Lihang-Bahaija, Borneo), RI, AS, ?, ?, GRABOWSKY, 1883, [1 Skelett, montiert, SIEBENROCK-Sammlung] (I/A).

- [-] NMW 34555 Thailand (Thailand), T, AS, ?, ?, Nachlaß WEISSINGER Nr. 77, 1995, [1 Panzer] (M/A).

- [-] NMW 34556 Thailand (Thailand), T, AS, ?, ?, Nachlaß WEISSINGER Nr. 438, 1995, [1 Trockenpräparat] (I/A).

Gopherus polyphemus (DAUDIN, 1802) [*Testudo polyphemus* D.] NMW 50 Orlando, Florida (Orlando, Florida), USA, NA, REICHEL, ?, STEINDACHNER, 8. 1907, [1 Panzer, 1 Skelett in 3 Teilen mit Unterkiefer, 47 Hornteile] (I/A).

- [*Testudo polyphemus* D.] NMW 1947 Nordamerika (Nord-Amerika), USA, NA, ?, ?, UMLAUFF (Hamburg), 1903, [1 Skelett, montiert, SIEBENROCK-Sammlung] (F/A).

Graptemys geographica (LESUEUR, 1817) [*Malacoclemmys geographica* LeS.] NMW 1714 Nordamerika (Nord-Amerika), USA, NA, ?, ?, ?, 11. V. 1829, [1 Skelett, montiert, SIEBENROCK-Sammlung] (I/J).

- [*Malacoclemmys geographica* LeS.] NMW 1717 Ohio (Ohio, N-Ameri-

ka), USA, NA, ?, ?, ?, 27. 3. 1848, [1 Skelett, montiert, SIEBENROCK-Sammlung] (I/A).

- [*Graptemys geographica* LeSUEUR] NMW 29352:1-2 Havanna, Illinois (Havanna, Illinois), USA, NA, ?, ?, Field Museum Chicago, 1901, [2 Trockenpräparate] (I/J).

Graptemys oculifera (BAUR, 1890) [*Graptemys pseudogeographica oculifera* BAUR] NMW 1203 Nordamerika (Nordamerika), USA, NA, ?, ?, ?, [1 Carapax] (I/A).

Graptemys pseudogeographica (GRAY, 1831) [*Pseudemys grayi*] NMW 31610 Mexiko (Mexiko), MEX, NA, ?, ?, SCHAUFUSS, ?, [1 Stopfpräparat] (I/A).

Hardella thurjii GRAY, 1831 [*Hardella thuryi* G.] NMW 1844 Indien (Indien), IND, AS, ? ?, vom Museum München im Tausch, 1902, [1 Trockenpräparat] (I/A).

Hardella thurjii indi GRAY, 1870 [-] NMW 34562 Pakistan (Pakistan), PAK, AS, ?, 1978, Nachlaß WEISSINGER Nr. 86, 1995, [1 Panzer] (I/J).

Homopus areolatus (THUNBERG, 1787) [*Homopus areolatus* Th.] NMW 1138, Kapland (Cap), ZA, AF, ? ?, Novara Expedition, 1857-59, [1 Trockenpräparat] (F/A).

- [*Homopus areolatus* Th.] NMW 1209 Kapland (Cap-Südafrika), ZA, AF, ?, ?, Alte Sammlung, ? 1. 4. 16, [1 Panzer] (F/A).

- [*Homopus areolatus* TH.] NMW 1210 Südafrika (Süd-Afrika), ZA, AF, ?, ?, STEINDACHNER, 1912, [1 Panzer] (I/A).

- [*Homopus areolatus* Th.] NMW 1211:1-4 Kap-Provinz (Cap-Provinz), ZA, AF, ?, ?, ?, [4 Panzer, einige Rückenwirbel] (F/A).

- [*Homopus areolatus* TH.] NMW 1215 Kap-Provinz (Cap-Provinz), ZA, AF, ?, ?, Alte Sammlung, ? VII. 1. 15, [1 Panzer in 2 Teilen, 12 Skeletteile] (I/A).

- [*Homopus areolatus* TH.] NMW 1880 Kapland (Kap), ZA, AF, ?, ?, Novara Expedition, 1857-59, [1 Skelett, montiert, SIEBENROCK-Sammlung] (I/A).

- [*Homopus areolatus* TH.] NMW 31547 Kap der Guten Hoffnung (Kap der Guten Hoffnung), ZA, AF, ?, 1857, Novara Expedition, 1857-59, [1 Stopfpräparat] (I/A).

Homopus femoralis BOULENGER, 1888 [*Homopus femoralis* B.] NMW 1145 Südafrika (Südafrika), ZA, AF, ?, ?, HOLUB, 1893, [1 Panzer] (I/A).

Homopus signatus (SCHOEPFF, 1801) [*Homopus signata* WALB.] NMW 1881 Okahandja (Steinkopf, SW-Afrika), RN, AF, ?, ?, von WERNER, im Tausch, 1912, [1 Skelett, montiert, SIEBENROCK-Sammlung] (F/A).

Homopus signatus signatus (GME-LIN, 1789) [-] NMW 34303 ? (?), ZA, AF, ?, 14. 12. 1978, Nachlaß WEISSINGER Nr. 583, 1995, [1 Trockenpräparat] (F/A).

Hydromedusa tectifera COPE, 1869 [*Hydromedusa tectifera* COPE] NMW 1189 Brasilien (Brasilien), BR, SA, NATTERER, 1828, ?, ? 94. 119 (8621), [1 Trockenpräparat] (I/A).

- [*Hydromedusa tectifera* C.] NMW 1825 Santos (Santos, Brasilien), BR, SA, ?, ?, Schönbrunn (Coll. KLUG, 22. 6. 1903), [1 Skelett, montiert, SIEBENROCK-Sammlung] (F/A).

- [*Hydromedusa tectifera* C.] NMW 1826 Santos (Santos, Brasilien), BR, SA, ?, ?, Schönbrunn (Coll. KLUG, 1903), [1 Skelett, montiert, SIEBENROCK-Sammlung] (M/A).

- [*Hydromedusa tectifera* C.] NMW 1827 Santos (Santos, Brasilien), BR, SA, ?, ?, Schönbrunn (Coll. KLUG, 22. 6. 1903), [1 Skelett, montiert, SIEBENROCK-Sammlung] (F/A).

- [*Hydromedusa tectifera* C.] NMW 31595 Brasilien (Brasilien), BR, SA, NATTERER, 1828, ?, ?, [1 Stopfpräparat] (I/A).

- [-] NMW 34214 ? (?), SA, ?, ?, Nachlaß WEISSINGER Nr. 647, 1995, [1 Trockenpräparat] (M/A).

- [*Hydromedusa tectifera* COPE] NMW 33485 ? (?), SA, ?, 1981, Nachlaß WEISSINGER, 1993, [Hornplatten] (F/A).

Indotestudo elongata (BLYTH, 1853) [*Testudo elongata* BL.] NMW 1427

Phanom Dang Raek Gebirge (Don-pia-fei, Siam), BUR, AS, coll. ROLLE, ?, don. STEINDACHNER, V. 1914, [1 Carapax] (I/A).

- [*Testudo elongata* BL.] NMW 1428 Phanom Dang Raek Gebirge (Don-pia-fei, Siam), BUR, AS, coll. ROLLE, ?, don. STEINDACHNER, 1914. 5. a., [1 Carapax] (I/A).

- [*Testudo elongata* BL.] NMW 1430 Phanom Dang Raek Gebirge (Don-pia-fei, Siam), BUR, AS, coll. ROLLE, ?, don. STEINDACHNER, 1914. 5. b., [1 Carapax] (I/A).

- [*Testudo elongata* BL.] NMW 18257 ? (?), ?, AS, ?, ?, ?, [1 Panzer] (I/A).

- [-] NMW 34297 Indonesien (Indonesien), RI, AS, ?, ?, Nachlaß WEISSINGER Nr. 374, 1995, [1 Trockenpräparat] (F/A).

***Kachuga tentoria circumdata* MERTENS, 1969** [-] NMW 34563 Bangladesh (Ost-Pakistan), BAN, AS, ?, 1978, Nachlaß WEISSINGER Nr. 635, 1995, [1 Panzer] (I/A).

***Kinixys belliana* GRAY, 1831** [*Kinixys belliana* G.] NMW 1884 Maputo (Laurenzo Marques), MOZ, AF, ZECHMEISTER, 6. 7. 1903, ?, Schiff Zenta, [1 Skelett, montiert, SIEBENROCK-Sammlung] (F/A).

- [*Kinixys belliana* G. (?mertensi LAURENT, 1956)] NMW 31541 Zentral-Afrika (Zentral Afrika), ?, AF, ?, ?, don. STEINDACHNER, ?, [1 Stopfpräparat] (I/A).

- [-] NMW 34283 ? (?), ?, AF, ?, ?, Nachlaß WEISSINGER Nr. 349-AF17, 1995, [1 Panzer ohne Hornplatten] (I/A).

***Kinixys belliana belliana* GRAY, 1831** [*Kinixys belliana* G.] NMW 102 Makitan (Makitan, Brit. Ostafrika), EAK, AF, ?, ?, OBERLÄNDER, 1909, [1 Schädel, 2 Hornschilder] (I/A).

- [*Cinixys belliana* G.] NMW 506 Pretoria (Pretoria, Südafrika), ZA, AF, PENTHER, 1898, ?, ?, [1 Ei] (I/E).

- [*Cinixys belliana* G.] NMW 1341 Jimbo bei Mombasa = Kilindini Harbour (Jimbo, Ostafrika), EAK, AF, ?, ?, GOTSCH, 1907, [1 Panzer] (I/A).

- [*Cinixys belliana* G.] NMW 1344 Makitan (Makitan, Brit. Ostafrika), EAK, AF, ?, ?, OBERLÄNDER, 1909, [1 Panzer] (I/A).

- [*Cinixys belliana* G.] NMW 1885 Insel Mafia (Insel Maifa), EAT, AF, VOELTZKOW, 1907, ?, ?, [1 Skelett, montiert, SIEBENROCK-Sammlung] (I/A).

- [*Cinixys belliana* G.] NMW 1886 Gabun (Gabun), GAB, AF, UMLAUFF (Hamburg), ?, don. STEINDACHNER, 13. 4. 1899, [1 Skelett, montiert, SIEBENROCK-Sammlung] (I/A).

- [*Kinixys belliana belliana* GRAY] NMW 33463 ? (?), ?, AF, ?, ?, Nachlaß WEISSINGER, 1993, [Hornplatten] (I/A).

- [-] NMW 34288 Kongo (Kongo), ?CGO, AF, ?, ?, Nachlaß WEISSINGER Nr. 121-AF18, 1995, [1 Panzer] (F/A).

- [-] NMW 34294 ? (?), ?, AF, ?, ?, Nachlaß WEISSINGER Nr. 416, 1995, [1 Panzer ohne Hornplatten] (F/A).

- [-] NMW 34295 ? (?), ?, AF, ?, ?, Nachlaß WEISSINGER Nr. 453, 1995, [1 Panzer] (I/J).

- [-] NMW 34296 ? (?), ?, AF, ?, ?, Nachlaß WEISSINGER Nr. 452-AF3, 1995, [1 Panzer] (I/J).

***Kinixys belliana nogueyi* (LATASTE, 1886)** [-] NMW 34284 ? (?), ?, AF, ?, ?, Nachlaß WEISSINGER Nr. 694, 1995, [1 Panzer, sagittal aufgeschnitten] (F/A).

- [-] NMW 34285 ? (?), ?, AF, ?, 1981, Nachlaß WEISSINGER Nr. 737, 1995, [1 Trockenpräparat] (F/A).

- [-] NMW 34286 Ghana (Ghana), GH, AF, ?, ?, Nachlaß WEISSINGER Nr. 693, 1995, [1 Trockenpräparat] (M/A).

- [-] NMW 34289 Ghana (Ghana), GH, AF, Kölner Zoo, ?, Nachlaß WEISSINGER Nr. 671, 1995, [1 Trockenpräparat] (M/A).

- [-] NMW 33455 ? (?), ?, AF, ?, ?, Nachlaß WEISSINGER, 1993, [1 Panzer, teilweise zerstört] (F/A).

***Kinixys erosa* (SCHWEIGGER, 1812)** [*Cinixys erosa* S.] NMW 103 Mundane (Bei Mundane, D-Kamerun), KAM,

AF, ?, ?, STEINDACHNER & RHODE, 1905, [1 Schädel] (I/A).

- [*Cinixys erosa* S.] NMW 1877 Yaoundé (Jaunde, Kamerun), KAM, AF, ?, ?, HABERER, 1907, [1 Skelett, montiert, SIEBENROCK-Sammlung] (F/A).

- [*Cinixys erosa* S.] NMW 1878 Yaoundé (Jaunde, D-Kamerun), KAM, AF, ?, ?, HABERER, 1907, [1 Skelett, montiert, SIEBENROCK-Sammlung] (F/A).

- [*Cinixys erosa* S.] NMW 1879 Yaoundé (Jaunde, D-Kamerun), KAM, AF, ?, ?, HABERER, 1907, [1 Skelett, montiert, SIEBENROCK-Sammlung] (I/A).

- [*Cinixys erosa* S.] NMW 31540 Mukonje-Farm bei Mundame (Mukonje-Farm bei Mundame, D-Kamerun), KAM, AF, RHODE & STEINDACHNER, ?, STEINDACHNER don., 1906, [1 Stopfpräparat] (I/A).

- [*Cinixys erosa* S.] NMW 1171 Mundame (Mundana, D-Kamerun), KAM, AF, ?, ?, STEINDACHNER & RHODE, 1905, [1 Trockenpräparat] (M/A).

- [*Cinixys erosa* S.] NMW 1340 Sangmelima (Sangmelima, Kamerun), KAM, AF, STEINDACHNER & RHODE, 2. 6. 1913, STEINDACHNER & RHODE, 1914, [1 Panzer] (I/A).

- [*Cinixys erosa* S.] NMW 1342 Sangmelima (Sangmelima, Kamerun), KAM, AF, leg. SCHREINER, 2. 6. 1913, don. STEINDACHNER, 1914. 1., [1 Panzer] (I/A).

- [*Cinixys erosa* S.] NMW 1343 Sangmelima (Sangmelima, Kamerun), KAM, AF, leg. SCHREINER, 6. 8. 1914, don. STEINDACHNER, 1914, [1 Panzer in 2 Teilen] (I/A).

- [*Cinixys erosa* S.] NMW 1345 West-Afrika (West-Afrika), ?, AF, ?, ?, Alte Sammlung Nr. 27, ?, [1 Panzer] (I/A).

- [*Cinixys erosa* S.] NMW 1346 Sangmelima (Sangmelima, Kamerun), KAM, AF, leg. SCHREINER, 27. 8. 1913, don. STEINDACHNER, 1914, [1 Panzer in 24 Teilen] (I/A).

- [*Cinixys erosa* S.] NMW 1347 West-Afrika (West-Afrika), ?, AF, ?, ?, Alte Sammlung Nr. 26, ?, [1 Panzer]

(I/A).

- [*Cinixys erosa* S.] NMW 1348 Sangmelima (Sangmelima, Kamerun), KAM, AF, leg. SCHREINER, 19. 3. 1913, don. STEINDACHNER, 1914, [1 Panzer] (I/A).

- [*Cinixys erosa* S.] NMW 1349 Sangmelima (Sangmelima, Kamerun), KAM, AF, leg. SCHREINER, 24. 2. 1913, don. STEINDACHNER, 1914. 416, [1 Panzer in 4 Teilen] (I/A).

- [*Cinixys erosa* S.] NMW 1350 Sangmelima (Sangmelima, Kamerun), KAM, AF, leg. SCHREINER, 13. 12. 1913, don. STEINDACHNER, 1914. 419, [1 Panzer in 2 Teilen] (I/A).

- [*Cinixys erosa* S.] NMW 1351 Sangmelima (Sangmelima, Kamerun), KAM, AF, leg. SCHREINER, 24. 1. 1913, don. STEINDACHNER, 1914. 420, [1 Panzer in 3 Teilen] (I/A).

- [*Cinixys erosa* S.] NMW 1352 Sangmelima (Sangmelima, Kamerun), KAM, AF, leg. SCHREINER, 13. 1. 1913, don. STEINDACHNER, 1914. 415, [1 Panzer in 2 Teilen] (I/A).

- [-] NMW 34290 Ghana (Ghana), GH, AF, ?, ?, Nachlaß WEISSINGER Nr. 444, 1995, [1 Trockenpräparat] (M/A).

Kinixys homeana BELL, 1827 [*Cinixys homeana* B.] NMW 1199 Mundame (Mundame, D-Kamerun), KAM, AF, RHODE & STEINDACHNER, ?, don. STEINDACHNER, 1905, [1 Panzer] (M/A).

- [*Cinixys homeana* B.] NMW 1204 Mundame (Mundame, Kamerun), KAM, AF, ?, ?, RHODE & STEINDACHNER, 1905, [1 Panzer] (F/A).

- [*Cinixys homeana* B.] NMW 1336 Sangmelima (Sangmelima, Kamerun), KAM, AF, SCHREINER & STEINDACHNER, 1913, SCHREINER & STEINDACHNER, 1914, [1 Panzer] (I/A).

- [*Cinixys homeana* B.] NMW 1337 Mukonje-Farm bei Mundame (Mukonje-Farm bei Mundame, Kamerun), KAM, AF, RHODE & STEINDACHNER, 1905, ?, ?, [1 Panzer] (I/A).

- [*Cinixys homeana* B.] NMW 1338 West-Afrika (West-Afrika), ?, AF, ?,

?, GERRARD, ?, [1 Panzer] (I/A).

- [*Cinixys homeana* B.] NMW 1339 Sangmelima (Sanmelima, Kamerun), KAM, AF, SCHREINER & STEINDACHNER, 16. 2. 1913, SCHREINER & STEINDACHNER, 1914, [1 Panzer in 2 Teilen] (I/J).

- [*Cinixys homeana* B.] NMW 32252 Afrika (Afrika), ?, AF, ?, ?, Nachlaß SCHUBERT-SOLDERN, 1975, [1 Rohskelett] (I/A).

- [-] NMW 34287 ? (?), ?, AF, ?, ?, Nachlaß WEISSINGER Nr. P 488, 1995, [1 Panzer ohne Hornplatten] (F/A).

- [-] NMW 34291 Ghana (Ghana), GH, AF, ?, 1981, Nachlaß WEISSINGER Nr. 117, 1995, [1 Trockenpräparat] (M/A).

- [-] NMW 34292 Ghana (Ghana), GH, AF, ?, 1980, Nachlaß WEISSINGER Nr. 372, 1995, [1 Trockenpräparat] (M/A).

- [-] NMW 34293 ? (?), ?, AF, ?, ?, Nachlaß WEISSINGER Nr. AF 28-81, 1995, [1 Panzer, teilweise ohne Hornplatten] (M/A).

Kinixys natalensis HEWITT, 1935 [-] NMW 34282 ? (?), ?, AF, ?, ?, Nachlaß WEISSINGER Nr. 342, 1995, [1 Panzer] (F/A).

Kinosternon sp. [*Cinosternum* spec.] NMW 1273 Sierra Madre, Sonora (Sierra Madre, Sonora, Mexiko), MEX, NA, ?, ?, OBERLÄNDER, 2. 1919, [1 Panzer] (I/A).

- [-] NMW 34483 ? (?), ?, ?, ?, Nachlaß WEISSINGER, 1995, [1 Panzer] (I/A).

- [-] NMW 34490 ? (?), ?, ?, ?, Nachlaß WEISSINGER Nr. 643, 1995, [1 Panzerfragment] (F/A).

Kinosternon acutum GRAY, 1831 [*Cinosternum berendtianum* COPE] NMW 1694 Pétén Vera Paz (Pétén Vera Paz), MEX, NA, SCHNEIDER (Basel), don. STEINDACHNER, 1905, [1 Skelett, montiert, SIEBENROCK-Sammlung] (F/A).

Kinosternon baurii GARMAN, 1891 [*Cinosternum baurii* S.G.] NMW 9 Mike-wa-Springs bei Orlando, Florida (Mike-wa-Springs bei Orlando, Florida), USA, NA, ?, ?, KAMMERER, Frühjahr 1925, [1 Panzer] (I/A).

- [*Cinosternum baurii* GAR.] NMW 1692 Orlando, Florida (Orlando, Florida, USA), USA, NA, ?, ?, don. STEINDACHNER, 23/1. 1907. 2a, [1 Skelett, montiert, SIEBENROCK-Sammlung] (F/A).

- [*Cinosternum baurii* GAR.] NMW 1693 St. Petersburg, Florida (St. Petersburg, Florida), USA, NA, BRIMLEY, ?, don. STEINDACHNER, 1911 2. b., [1 Skelett, montiert, SIEBENROCK-Sammlung] (F/A).

- [-] NMW 34488 Florida (Florida), USA, NA, ?, ?, Nachlaß WEISSINGER, 1995, [1 Panzer] (F/A).

- [-] NMW 34615 ? (?), ?, NA, ?, ?, Nachlaß WEISSINGER Nr. 368, 1995, [1 Panzerfragment] (I/A).

Kinosternon carinatum (GRAY, 1855) [-] NMW 34493 USA (USA), USA, NA, ?, 1984, Nachlaß WEISSINGER Nr. 661, 1995, [1 Trockenpräparat] (I/A).

- [-] NMW 34621 ? (?), ?, USA, NA, ?, ?, Nachlaß WEISSINGER Nr. 449, 1995, [1 Schädel] (M/A).

Kinosternon hirtipes hirtipes WAGLER, 1830 [-] NMW 34494 Mexiko (Mexiko), MEX, NA, ?, 1976, Nachlaß WEISSINGER, 1995, [1 Panzer] (I/J).

Kinosternon leucostomum (DUMÉ-RIL & BIBRON, 1851) [-] NMW 34487 Ecuador (Ecuador), EC, SA, ?, ?, Nachlaß WEISSINGER Nr. 630, 1995, [1 Trockenpräparat] (M/A).

- [-] NMW 34495 Ecuador (Ecuador), EC, SA, ?, ?, Nachlaß WEISSINGER Nr. AM 33, 1995, [1 Panzer] (M/A).

Kinosternon odoratum (LATREILLE, 1801) [*Cinosternum odoratum* DAUD.] NMW 177 Concord-Fluß, Massachusetts (Concord-Fluß, Mas.), USA, NA, ?, ?, AGASSIZ, 1866, [1 Schädel in 30 Teilen, 1 Hornscheide] (I/A).

- [*Cinosternum odoratum*] NMW 244 Nordamerika (Nordamerika), ?, NA, ?, ?, AGASSIZ, 1866, [3 Wirbelsäulenteile] (I/A).

- [*Cinosternum odoratum* D.] NMW 321 Nordamerika (Nordamerika), ?, NA, ?, ?, AGASSIZ, 1866, [3 Schultergürtelknochen] (I/A).

- [*Cinosternum odoratum* D.] NMW 374 Nordamerika (Nordamerika), ?,

NA, ?, ?, AGASSIZ, 1866, [1 Becken] (I/A).

- [*Cinosternum odoratum* D.]

NMW 392 Nordamerika (Nordamerika), ?, NA, ?, ?, AGASSIZ, 1866, [4 Extremitätenteile] (I/A).

- [*Cinosternum odoratum* D.]

NMW 499:1-3 Concord-Fluß, Massachusetts (Concord-Fluß, Mass.), USA, NA, ?, ?, AGASSIZ, 1866, [3 Eier] (I/E).

- [*Cinosternum odoratum* D.]

NMW 1278 Concord-Fluß, Massachusetts (Concord-Fluß, Mass.), USA, NA, ?, ?, AGASSIZ, 1866, [1 Hälfte eines sagittal durchschnittenen Panzers] (I/A).

- [*Cinosternum odoratum* D.]

NMW 1279 Nordamerika (Nordamerika), ?, NA, ?, ?, AGASSIZ, 1866, [1 Panzer in 2 Teilen] (I/A).

- [*Cinosternum odoratum* D.]

NMW 1698 Concord-Fluß, Massachusetts (Concord-Fluß, Massach.), USA, NA, ?, ?, AGASSIZ, 1866. a. 1901, [1 Skelett, montiert, SIEBENROCK-Sammlung] (M/A).

- [*Cinosternum odoratum* D.]

NMW 1699 Concord-Fluß, Massachusetts (Concord-Fluß, Massach.), USA, NA, ?, ?, AGASSIZ, 1901, [1 Skelett, montiert, SIEBENROCK-Sammlung] (F/A).

- [-] NMW 34489 Carolina (Carolina, USA), USA, NA, ?, ?, Nachlaß WEISSINGER Nr. 636, 1995, [1 Panzer] (F/A).

- [-] NMW 34492 Mexiko (Mexiko), MEX, NA, ?, 1976, Nachlaß WEISSINGER, 1995, [1 Panzer] (I/A).

- [-] NMW 34617 USA (USA), USA, NA, ?, 1984, Nachlaß WEISSINGER Nr. 272, 1995, [1 Carapax] (I/A).

- [-] NMW 34618 ? (?), ?, NA, ?, ?, Nachlaß WEISSINGER Nr. 325, 1995, [1 Carapax ohne Hornschilder] (M/A).

***Kinosternon flavescens* (AGASSIZ, 1857)** [*Cinosternum flavescens* AG.] NMW 1701 Austin, Texas (Austin, Texas), USA, NA, ?, ?, don. STEINDACHNER, 1906, [1 Skelett, montiert, SIEBENROCK-Sammlung] (F/A).

***Kinosternon integrum* LECONTE, 1854** [*Cinosternum integrum* LeC.] NMW 1697 Acapulco (Acapulco, Mexiko),

MEX, NA, ?, ?, don. STEINDACHNER, 1874. I., [1 Skelett, montiert, SIEBENROCK-Sammlung] (F/A).

- [-] NMW 34485 Mexiko (Mexiko), MEX, NA, ?, 1983, Nachlaß WEISSINGER, 1995, [1 Panzer] (F/A).

***Kinosternon leucostomum* DUMÉ- RIL, BIBRON & DUMÉ- RIL, 1851** [*Cinosternum leucostomum* D.] NMW 1703 Honduras (Honduras), BH, SA, SCHLÜTER, ?, don. STEINDACHNER, 1896, [1 Skelett, montiert, SIEBENROCK-Sammlung] (I/A).

- [*Cinosternum leucostomum* D.] NMW 1704 Péte, Vera Paz (Pète, Vera Paz), MEX, NA, SCHNEIDER (Basel), ?, don. STEINDACHNER, 1905. 1a, [1 Skelett, montiert, SIEBENROCK-Sammlung] (F/A).

- [*Cinosternum leucostomum* D.] NMW 1705 Pété, Vera Paz (Pète, Vera Paz), MEX, NA, SCHNEIDER (Basel), ?, don. STEINDACHNER, 1905. 1, [1 Skelett, montiert, SIEBENROCK-Sammlung] (F/A).

***Kinosternon scorpioides cruentatum* DUMÉ- RIL, BIBRON & DUMÉ- RIL, 1851** [*Cinosternum cruentatum* D.] NMW 6 San Mateo del Mar (San Mateo del Mar, pazifische Küste von Südmexiko), MEX, NA, ?, ?, Nachlaß HORN, 1927, [1 Trockenpräparat] (I/A).

- [*Cinosternum cruentatum* D.] NMW 120 Staat Chiapas (Chiapas, Mexiko), MEX, NA, ?, ?, BOUCARD & STEINDACHNER, 1875, [1 Schädel] (I/A).

- [*Cinosternum cruentatum* D.] NMW 121 Mexiko (Mexiko), MEX, NA, ?, ?, BOUCARD & STEINDACHNER, 1875, [1 Schädel, 2 Hornscheiden] (I/A).

- [*Cinosternum cruentatum* D.] NMW 393 Mittelamerika (Zentralamerika), ?, SA, ?, ?, ?, [2 Extremitätenteile] (I/A).

- [*Cinosternum cruentatum* D. B. & D.] NMW 1133 Staat Chiapas (Chiapas, Mexiko), MEX, NA, ?, BOUCARD, ?, STEINDACHNER, 1875, [1 Panzer] (I/A).

- [*Cinosternum cruentatum* D.] NMW 1134 Staat Chiapas (Chiapas, Mexiko), MEX, NA, ?, ?, STEINDACHNER,

1875, [1 Panzer] (F/A).

- [*Cinosternum cruentatum* D.]
NMW 1135 Staat Chiapas (Chiapas, Mexiko), MEX, NA, STEINDACHNER, 1875, don. STEINDACHNER, ? 4. 67. (8561), [1 Panzer] (I/A).

- [*Cinosternum cruentatum* D.]
NMW 1274 Staat Chiapas (Chiapas, Mexiko), MEX, NA, BOUCARD, 1875, STEINDACHNER, ?, [1 Panzer in 3 Teilen] (I/A).

- [*Cinosternum cruentatum* D.]
NMW 1275 Staat Chiapas (Chiapas, Mexiko), MEX, NA, BOUCARD, ?, STEINDACHNER, 1875, [1 Panzer in 2 Teilen] (I/A).

- [*Cinosternum cruentatum* D.]
NMW 1276 Staat Chiapas (Chiapas, Mexiko), MEX, NA, BOUCARD, ?, STEINDACHNER, ?, [1 Panzer in 2 Teilen] (I/A).

- [*Cinosternum cruentatum* D.]
NMW 1702 Huilotepec (Huilotepec, Mexiko), MEX, NA, ?, ?, HORN, 1905, [1 Skelett, montiert, SIEBENROCK-Sammlung] (F/A).

- [*Kinosternon scorpioides cruentatum* D. & B.] NMW 33466 Mexiko (Mexico), MEX, NA, ?, ?, Nachlaß WEISSINGER, 1993, [1 Carapax, Fragmente] (F/A).

- [-] NMW 34486 Managua (Managua-Nicaragua), NIC, SA, ?, 1976, Nachlaß WEISSINGER, 1995, [1 Panzer] (M/A).

Kinosternon scorpioides scorpioides (LINNAEUS, 1766) [*Cinosternum scorpioides* L.] NMW 1700 Staat Parà (Parà, Brasilien), BR, SA, STEINDACHNER, 5. 1904, Brasilien Expedition, 1904, [1 Skelett, montiert, SIEBENROCK-Sammlung] (M/A).

- [*Cinosternon scorpioideum*]
NMW 1272 Surinam (Surinam), SME, SA, ?, ?, ?, [1 Panzer] (I/A).

Kinosternon sonoriense (LE CONTE, 1854) [-] NMW 34484 Mexiko (Mexico), MEX, SA, ?, ?, Nachlaß WEISSINGER Nr. AM10, 1995, [1 Panzer] (F/A).

Kinosternon subrubrum (LACEPEDE, 1788) [*Cinosternum pensylvanicum* GM.] NMW 1690 Nordamerika (Nord-

Amerika), USA, NA, ?, ?, gekauft von SCHLÜTER, 1897, [1 Skelett, montiert, SIEBENROCK-Sammlung] (I/A).

- [*Cinosternum pensylvanicum* GM.] NMW 1691 Waco, Texas (Waco, Texas, N-Amerika), USA, NA, ?, ?, don. STEINDACHNER, 28. 4. 1909 2., [1 Skelett, montiert, SIEBENROCK-Sammlung] (F/A).

Kinosternon subrubrum steindachneri SIEBENROCK, 1906 [*Cinosternum steindachneri* SIEB.] NMW 1695 Orlando, Florida (Orlando, Florida), USA, NA, BRIMLEY, ?, don. STEINDACHNER, 1905. 2, [1 Skelett, montiert, SIEBENROCK-Sammlung] (M/A).

- [*Cinosternum steindachneri* SIEB.] NMW 1696 St. Petersburg, Florida (St. Petersburg, Florida), USA, NA, BRIMLEY, ?, don. STEINDACHNER, 1907. 1. f., [1 Skelett, montiert, SIEBENROCK-Sammlung] (F/A).

Kinosternon subrubrum subrubrum (LACEPEDE, 1788) [*Cinosternum pensylvanicum* G.] NMW 122 ? (?), USA, NA, ?, ?, SIEBENROCK, ?, [1 Schädel] (I/A).

- [*Cinosternum pensylvanicum* GM.] NMW 123 Nordamerika (Nordamerika), USA, NA, ?, ?, Alte Sammlung, ?, [1 Schädel und 1 Hornscheide] (I/A).

- [*Cinosternum pensylvanicum* G.] NMW 178 Nordamerika (Nordamerika), USA, NA, ?, ?, BECHER, 1886, [1 Schädel und 2 Hornscheiden] (I/A).

- [*Cinosternum pensylvanicum* G.] NMW 243 Nordamerika (Nordamerika), USA, NA, ?, ?, BECHER, 1886, [11 Wirbelsäulenteile] (I/A).

- [*Cinosternum pensylvanicum* G.] NMW 322 Nordamerika (Nordamerika), USA, NA, ?, ?, BECHER, 1886, [2 Schultergürtelknochen] (I/A).

- [*Cinosternum pensylvanicum* G.] NMW 371 Nordamerika (Nordamerika), USA, NA, ?, ?, BECHER, 1886, [1 Becken] (I/A).

- [*Cinosternum pensylvanicum* G.] NMW 391 Nordamerika (Nordamerika), USA, NA, ?, ?, BECHER, 1886, [8 Extremitätenteile] (I/A).

- [*Cinosternum pensylvanicum* G.] NMW 1277 Nordamerika (Nordameri-

ka), USA, NA, ?, ?, BECHER, 1886, [1 Panzer in 2 Teilen] (I/A).

- [*Cinosternum pennsylvanicum* G.] NMW 1280 Nordamerika (Nordamerika), USA, NA, ?, ?, Alte Sammlung Nr. 8542, ? [1 Panzer in 2 Teilen] (I/A).

- [*Cinosternum pennsylvanicum* G.] NMW 1281 Nordamerika (Nordamerika), USA, NA, ?, ?, Alte Sammlung Nr. 74 8548, ? [1 Panzer in 2 Teilen] (I/A).

Lepidochelys olivacea (ESCH-SCHOLTZ, 1829) [*Lepidochelys olivacea olivacea* (E.)] NMW 31491 ? (?), ?, ?, ?, ?, ?, [1 Stopfpräparat] (I/A).

- [*Lepidochelys olivacea* E.] NMW 31605 Indien (Indien), IND, IO, ?, ?, ?, [1 Stopfpräparat] (I/A).

- [*Lepidochelys olivacea* ESCH-SCH.] NMW 32528 ? (?), ?, ?, ?, Zollbeschlagnahme Nr. 1528/86/11, 1991, [1 Panzer] (I/A).

- [-] NMW 34219 Sri Lanka (Sri Lanka), CL, IO, ?, 1974, Nachlaß WEISSINGER Nr. 441, 1995, [1 Trockenpräparat] (F/J).

Lissemys punctata (LACEPEDE, 1788) [*Lissemys punctata* L.] NMW 31602 Indien (Indien), IND, AS, ?, ?, ?, [1 Stopfpräparat] (I/A).

Lissemys punctata punctata (LACEPEDE, 1788) [*Emyda granosa vittata* P.] NMW 125 Indien (Indien), IND, AS, ?, ?, Alte Sammlung, 1839, [1 Schädel und 2 Hornschneiden] (I/A).

- [*Emyda granosa vittata* P.] NMW 421 Indien (Indien), IND, AS, ?, ?, Alte Sammlung, 1839, [6 Extremitätenteile] (I/A).

- [*Lissemys granosa vittata* P.] NMW 1232 Indien (Indien), IND, AS, ?, ?, Alte Sammlung, 1839, [1 Carapax in 2 Teilen] (I/A).

- [*Emyda granosa* SCH.] NMW 1302 Indien (Indien), IND, AS, ?, ?, ?, [1 Trockenpräparat] (I/A).

- [*Emydura granosa* SCH.] NMW 1872 Madras (Madras, Indien), IND, AS, ?, 1857, Novara Expedition, 1857-59, [1 Skelett, montiert, SIEBENROCK-Sammlung] (I/A).

- [-] NMW 34552 Sri Lanka (Sri Lanka), CL, AS, ?, 7. 4. 1976, Nachlaß

WEISSINGER Nr. 177/AS123, 1995, [1 Trockenpräparat] (F/A).

Macroclermys temminckii (TROOST, 1835) [*Macroclermys temminckii* TROOST] NMW 1445 Nordamerika (Nordamerika), ?, NA, ?, ?, ?, [1 großes Stopfpräparat] (I/A).

- [*Macroclermys temminckii* T.] NMW 1685 ? (?), ?, NA, ?, ?, Vivarium Prater, 1897, [40 Hornplatten, 15 Krallenschneiden] (I/A).

- [*Macroclermys temminckii* L.] NMW 1854 Nordamerika (Nordamerika), ?, NA, Vivarium, ?, don. STEINDACHNER, 1897. a., [1 Skelett, montiert, SIEBENROCK-Sammlung] (M/A).

- [*Macroclermys temminckii* T.] NMW 31509 ? (?), ?, NA, ?, ?, ?, [1 Stopfpräparat] (I/A).

- [*Macroclermys temminckii* T.] NMW 31510 Louisiana (Louisiana, Nordamerika), USA, NA, ?, ?, ?, [1 Stopfpräparat] (I/A).

- [*Macroclermys temminckii* T.] NMW 31594 Texas (Texas), USA, NA, ?, ?, ?, [1 Stopfpräparat] (I/A).

- [*Macroclermys temminckii* T.] NMW 32093 ? (?), ?, NA, ?, ?, Tiergarten Schönbrunn, 5. 1990, [1 Skelett, zerlegt] (I/A).

- [*Macroclermys temminckii* T.] NMW 32236 Nordamerika (Nordamerika), ?, NA, ?, ?, Alte Sammlung, ?, [1 Skelett, montiert] (I/A).

Malaclemys terrapin (SCHOEPPF, 1793) [*Malacoclemmys terrapin* S.] NMW 3 Nordamerika (Nordamerika), USA, NA, ?, ?, Alte Sammlung, ? I. 12., [1 Panzer] (I/A).

- [*Malaclemys terrapin* S.] NMW 31549 Nordamerika (Nordamerika-SW), USA, NA, ?, ?, Alte Sammlung, ? III. 3., [1 Stopfpräparat] (M/A).

Malaclemys terrapin centrata (LATREILLE, 1801) [*Malacoclemmys centrata* L.] NMW 1715 Baufort, Nord-Carolina (Baufort, N-Carolina), USA, NA, BRIMLEY, 1909, don. STEINDACHNER, 1909, [1 Skelett, montiert, SIEBENROCK-Sammlung] (F/A).

- [-] NMW 34467 Florida (Florida), USA, NA, ?, ?, Nachlaß WEISSINGER Nr. 275, 1995, [1 Panzer] (I/A).

Malaclemys terrapin macrospilota
HAY, 1904 [*Malacoclemmys macrospilota*] NMW 1716 Florida (Florida), USA, NA, BRIMLEY, 1904, don. STEINDACHNER, 1908, [1 Skelett, montiert, SIEBENROCK-Sammlung] (I/A).

- [-] NMW 34469 Florida (Florida), USA, NA, ?, ?, Nachlaß WEISSINGER Nr. 304, 1995, [1 Trockenpräparat] (M/A).

- [-] NMW 34470 Florida (Florida), USA, NA, ?, ?, Nachlaß WEISSINGER Nr. 666, 1995, [1 Trockenpräparat] (F/A).

Malaclemys terrapin terrapin
(SCHOEPFF, 1793) [-] NMW 34466 ? (?), USA, NA, ?, ?, Nachlaß WEISSINGER Nr. 368, 1995, [1 Trockenpräparat] (M/A).

- [-] NMW 34468 Carolina (Carolina), USA, NA, ?, ?, Nachlaß WEISSINGER Nr. 303, 1995, [1 Trockenpräparat] (I/A).

Malacochersus tornieri (SIEBENROCK, 1903) [-] NMW 34310 Kenya (Kenia), EAK, AF, ?, 1978, Nachlaß WEISSINGER Nr. 674, 1995, [1 Trockenpräparat] (F/A).

- [-] NMW 34311 Kenya (Kenia), EAK, AF, ?, 1978, Nachlaß WEISSINGER Nr. 692, 1995, [1 Trockenpräparat] (F/J).

- [-] NMW 34312 Kenya (Kenia), EAK, AK, ?, 1978, Nachlaß WEISSINGER Nr. 690, 1995, [1 Trockenpräparat] (F/A).

- [-] NMW 34313 Tansania (Tanzania), EAT, AF, ?, 1987, Nachlaß WEISSINGER Nr. 730, 1995, [1 Trockenpräparat] (F/A).

- [-] NMW 34314 Kenya (Kenya), EAK, AF, ?, ?, Nachlaß WEISSINGER Nr. 124, 1995, [1 Trockenpräparat] (M/A).

- [-] NMW 34315 Kenya (Kenia, Ostafrika), EAK, AF, ?, ?, Nachlaß WEISSINGER Nr. 123, 1995, [1 Panzer] (I/J).

Malayemys subtrijuga (SCHLEGEL & MÜLLER, 1844) [*Geoclemys subtrijuga* S. & M.] NMW 21 Burma (Siam), BUR, AS, ?, ?, FRUHSTORFER, 1903, [1 Panzer und 14 Skeletteile (Schädel, Extremitäten)] (I/A).

- [*Geoclemys subtrijuga* S. & M.] NMW 1322 Phanom Dang Raek Gebirge (Don-pia-fei, Siam), T, AS, coll. ROLLE, ?, don. STEINDACHNER, 1914. 1. a., [1 Carapax] (I/A).

- [*Geoclemys subtrijuga* S. & M.] NMW 1721 Java (Java), RI, AS, ?, ?, ADENSAMER, 1903, [1 Skelett, montiert, SIEBENROCK-Sammlung] (I/A).

- [*Geoclemys subtrijuga* S. & M.] NMW 1722 Java (Java), RI, AS, ?, ?, Tiergarten Schönbrunn, 9. 6. 1909, [1 Skelett, montiert, SIEBENROCK-Sammlung] (M/A).

- [-] NMW 34533 ? (?), ?, AS, ?, ?, Nachlaß WEISSINGER Nr. 98, 1995, [1 Trockenpräparat] (I/J).

- [-] NMW 34536 Thailand (Thailand), T, AS, ?, ?, Nachlaß WEISSINGER Nr. 391, 1995, [1 Trockenpräparat] (F/A).

Manouria emys SCHLEGEL & MÜLLER, 1844 [*Testudo emys* S. & M.] NMW 150 Padang, Sumatra (Padang, Sumatra), RI, AS, ?, ?, Konsul SCHILD, Sept. 1904, [1 Schädel, 2 Hornscheiden] (I/A).

- [*Testudo emys* S. & M.] NMW 289 Padang, Sumatra (Padang, Sumatra), RI, AS, ?, ?, Konsul SCHILD, 16. 1. 1901, [11 Wirbelsäulenteile] (I/A).

- [*Testudo emys* S. & M.] NMW 319 Padang, Sumatra (Padang, Sumatra), RI, AS, ?, ?, Konsul SCHILD, 16. 1. 1901, [2 Schultergürtelteile] (I/A).

- [*Testudo emys* S. & M.] NMW 359 Padang, Sumatra (Padang, Sumatra), RI, AS, ?, ?, Konsul SCHILD, 16. 1. 1901, [2 Wirbelsäulenteile] (I/A).

- [*Testudo emys* S. & M.] NMW 382 Padang, Sumatra (Padang, Sumatra), RI, AS, ?, ?, Konsul SCHILD, 16. 1. 1901, [1 Becken] (F/A).

- [*Testudo emys* S. & M.] NMW 415 Sumatra (Sumatra), RI, AS, PIETSCHMANN, ?, ?, ?, [9 Skeletteile] (I/A).

- [*Testudo emys* S. & M.] NMW 474 Chiang Chang Mündung, Provinz Nan-ching (Yang-tse-Mündung, China), CHR, AS, Konsul HAAS, 30. 7. 1891, Schiff Novara, ?, [1 Hornkiefer] (I/A).

- [*Testudo emys* S. & M.] NMW

1421 Padang, Sumatra (Padang, Sumatra), RI, AS, ?, ?, Konsul SCHILD, 1904, [1 Panzer] (M/A).

- [*Testudo emys* S. & M.] NMW 1424 Chiang Chang Mündung, Provinz Nan-ching (Yang-tse-Mündung), CHR, AS, Konsul Haas, 30. 7. 1891, Schiff Novara, ?, [1 Panzer] (I/A).

- [*Testudo emys* S. & M.] NMW 1525 ? (?), ?, AS, ?, ?, ?, [1 Rohskelett] (I/A).

- [*Testudo emys* S. & M.] NMW 1526 Padang, Sumatra (Padang, Sumatra), RI, AS, ?, ?, Tiergarten Schönbrunn, 1929, [1 Trockenpräparat] (F/A).

- [*Testudo emys* S. & M.] NMW 1950 Padang, Sumatra (Padang, Sumatra), RI, AS, ?, ?, Konsul SCHILD, 16. 1. 1901, [1 Skelett, montiert, SIEBENROCK-Sammlung] (F/A).

- [*Testudo emys* S. & M.] NMW 31609 Padang, Sumatra (Padang, Sumatra), RI, AS, ?, ?, Konsul SCHILD, 16. 1. 1901, [1 Stopfpräparat] (I/A).

- [-] NMW 34300 Thailand (Thailand), T, AS, ?, 1976, Nachlaß WEISSINGER Nr. 584, 1995, [1 Trockenpräparat] (I/J).

- [-] NMW 34301 Thailand (Thailand), T, AS, ?, April 1978, Nachlaß WEISSINGER Nr. 494, 1995, [1 Panzer] (M/A).

- [-] NMW 34302 Thailand (Thailand), T, AS, ?, 1976, Nachlaß WEISSINGER Nr. 13, 1995, [1 Panzer] (F/A).

- [-] NMW 34596 ? (?), ?, AS, ?, ?, Nachlaß WEISSINGER, 1995, [1 Schädel ohne Unterkiefer] (I/A).

- [-] NMW 34616 ? (?), ?, AS, ?, ?, Nachlaß WEISSINGER, 1995, [1 Schädel ohne Unterkiefer] (I/A).

Manouria emys phayrei (BLYTH, 1853) [*Testudo (Manouria) emys nutapundi*] NMW 33488 ? (?), ?, AS, ?, ?, Nachlaß WEISSINGER, 1993, [1 Carapax] (F/A).

- [-] NMW 34599 ? (?), ?, AS, Nachlaß WEISSINGER, 1995, [1 Schädel] (I/A).

Manouria impressa (GÜNTHER, 1882) [*Testudo (Manouria) impressa* GTHR.] NMW 33477 Thailand (Thai-

land), T, AS, ?, ?, Nachlaß WEISSINGER, 1993, [Hornplatten] (I/A).

- [-] NMW 34299 Thailand (Thailand), T, AS, ?, ?, Nachlaß WEISSINGER Nr. 15, 1995, [1 Panzer in 2 Teilen] (F/A).

Mauremys caspica (GMELIN, 1774) [*Clemmys caspica* G.] NMW 1665 ? (?), ?, ?, 1891, ?, ?, [1 Skelett, zerlegt, auf Distanz montiert] (I/A).

- [*Clemmys caspica* G.] NMW 1666 ? (?), ?, ?, 1891, ?, ?, [1 Skelett, zerlegt] (M/A).

Mauremys caspica caspica (GMELIN, 1774) [*Clemmys caspica* G.] NMW 1 Bagdad (Bagdad), IRQ, AS, PIETSCHMANN, 1910, ?, ?, [1 Panzer ohne Schilder, 10 Rückenwirbel] (I/A).

- [*Clemmys caspica* G.] NMW 22 Chatunije-See, Mesopotamien (Chatunije-See, Mesopotamien), IRQ, AS, PIETSCHMANN 1910, ?, ?, [1 Panzer, 1 Knochenfragment, 5 Schilder] (I/A).

- [*Clemmys caspica* G.] NMW 23 Ash Sharqat, Mesopotamien (Kalát Schergat, Mesopotamien), IRQ, AS, PIETSCHMANN, 5. 1910, ?, ?, [1 Panzer und 1 Skelett in 10 Teilen] (I/A).

- [*Clemmys caspica* G.] NMW 24 Bagdad (Bagdad, Mesopotamien), IRQ, AS, leg. Dr. PIETSCHMANN, IV. 1910, Mesopotamien Expedition, 1910. 1. g., [1 Carapax und 11 Hornschilder] (I/A).

- [*Clemmys caspica* G.] NMW 25 Karbala, Mesopotamien (Kerbela, Mesopotamien), IRQ, AS, PIETSCHMANN, 4. 1910, ?, ?, [1 Panzer und 1 Skelett in 13 Teilen] (I/A).

- [*Clemmys caspica* G.] NMW 26 Ash Sharqat, Mesopotamien (Kalát Schergat, Mesopotamien), IRQ, AS, PIETSCHMANN, 5. 1910, ?, ?, [1 Panzer und 1 Skelett in 15 Teilen] (I/A).

- [*Clemmys caspica* G.] NMW 27 Chatunije-See, Mesopotamien (Chatunije-See, Mesopotamien), IRQ, AS, PIETSCHMANN, 6. 1910, ?, ?, [1 Panzer und 1 Skelett in 12 Teilen] (I/A).

- [*Clemmys caspica* G.] NMW 28 Nahr Eddeheb (Nahr Eddeheb, Syrien), SYR, AS, PIETSCHMANN, 1910, ?, ?, [1 Panzer, 1 Skelett in 15 Teilen] (I/A).

- [*Clemmys caspica* G.] NMW 29

Chatunije-See, Mesopotamien (Chatunije-See, Mesopotamien), IRQ, AS, PIETSCHMANN, 6. 1910, ?, ?, [1 Panzer und 1 Skelett in 9 Teilen] (I/A).

- [*Clemmys caspica* G.] NMW 31 Mosul (Mosul, Mesopotamien), IRQ, AS, PIETSCHMANN, IV. 1910, ?, ?, [1 Panzer und 1 Skelett in 13 Teilen] (I/A).

- [*Clemmys caspica* G.] NMW 56 Bagdad (Bagdad), IRQ, AS, PIETSCHMANN, 1910, ?, ?, [50 Knochen eines gesprengten Panzers] (I/A).

- [*Clemmys caspica* G.] NMW 60 Bagdad (Bagdad), IRQ, AS, PIETSCHMANN, 1910, ?, ?, [1 Skelett in 9 Teilen] (I/A).

- [*Clemmys caspica* G.] NMW 78 Umbla-Fluß (Umbla-Fluß), YU, EU, ?, ?, STEINDACHNER, 1890, [1 Plastron] (I/A).

- [*Clemmys caspica* G.] NMW 79 Umbla-Fluß (Umbla-Fluß), YU, EU, ?, ?, STEINDACHNER, 1890, [1 Plastron] (I/A).

- [*Clemmys caspica* G.] NMW 109 Bagdad (Bagdad), IRQ, AS, PIETSCHMANN, 1910, ?, ?, [1 Schädel, 2 Hornscheiden] (I/A).

- [*Clemmys caspica* G.] NMW 110 Bagdad (Bagdad), IRQ, AS, PIETSCHMANN, 1910, ?, ?, [1 Schädel, 2 Hornscheiden] (I/A).

- [*Clemmys caspica* G.] NMW 112 Bagdad (Bagdad), IRQ, AS, PIETSCHMANN, 1910, ?, ?, [1 Schädel, 2 Hornscheiden] (I/A).

- [*Clemmys caspica* G.] NMW 247 Bagdad (Bagdad), IRQ, AS, PIETSCHMANN, 1910, ?, ?, [7 Teile einer Wirbelsäule] (F/A).

- [*Clemmys caspica* G.] NMW 326 Bagdad (Bagdad), IRQ, AS, PIETSCHMANN, 1910, ?, ?, [2 Schultergürtelknochen] (I/A).

- [*Clemmys caspica* G.] NMW 368 Bagdad (Bagdad), IRQ, AS, PIETSCHMANN, 1910, ?, ?, [1 Becken in 2 Teilen] (I/A).

- [*Clemmys caspica* G.] NMW 395 Bagdad (Bagdad), IRQ, AS, PIETSCHMANN, 1910, ?, ?, [8 Extremitätenteile] (F/A).

- [*Clemmys caspica* G.] NMW

1513 Umbla-Fluß (Umbla-Fluß), YU, EU, ?, ?, don. STEINDACHNER, 1889, [1 Skelett, zerlegt] (I/A).

- [*Clemmys caspica* G.] NMW 1734 Euphrat Fluß (Euphrat, Mesopotamien), IRQ, AS, ?, ?, Tiergarten Schönbrunn, 1907 a., [1 Skelett, montiert, SIEBENROCK-Sammlung] (I/A).

- [*Clemmys caspica* G.] NMW 1735 Bagdad (Bagdad), IRQ, AS, PIETSCHMANN, 1910, ?, ?, [1 Skelett, montiert, SIEBENROCK-Sammlung] (F/A).

- [*Clemmys caspica* G.] NMW 1736 Al Falluja (Kalat-Feludja, Mesopotamien), IRQ, AS, PIETSCHMANN, 1910, ?, ?, [1 Skelett, montiert, SIEBENROCK-Sammlung] (F/A).

- [*Clemmys caspica* G.] NMW 1737 Bagdad (Bagdad), IRQ, AS, PIETSCHMANN, 1910, ?, ?, [1 Skelett, montiert, SIEBENROCK-Sammlung] (I/A).

- [*Clemmys caspica* G.] NMW 1739 Mesopotamien (Mesopotamien), IRQ, AS, ?, ?, Tiergarten Schönbrunn, 1910, [1 Skelett, montiert, SIEBENROCK-Sammlung] (F/A).

- [*Clemmys caspica* G.] NMW 1740 Bagdad (Bagdad), IRQ, AS, PIETSCHMANN, 1910, ?, ?, [1 Skelett, montiert, SIEBENROCK-Sammlung] (I/A).

- [*Clemmys caspica rivulata* V.] NMW 1741 Aleppo = Halab (Aleppo, Syrien), SYR, AS, PIETSCHMANN, 1910, ?, ?, [1 Skelett, montiert, SIEBENROCK-Sammlung] (I/A).

- [*Clemmys caspica* G.] NMW 1743 Al Falluja, Mesopotamien (Kalat-Fehidja, Mesopotamien), IRQ, AS, PIETSCHMANN, 1910, ?, ?, [1 Skelett, montiert, SIEBENROCK-Sammlung] (F/A).

- [*Clemmys caspica rivulata* V.] NMW 1746 Aleppo = Halab (Aleppo, Syrien), SYR, AS, PIETSCHMANN, 1910, ?, ?, [1 Skelett, montiert, SIEBENROCK-Sammlung] (F/A).

- [-] NMW 34418 Diyabakir, Tigris (Diyabakir, Tigris) TR, AS, ?, 1986, Nachlaß WEISSINGER Nr. 322, 1995, [1 Trockenpräparat] (F/A).

- [-] NMW 34419 Saudi Arabien (Saudi Arabien), SA, AS, ?, 1977, Nachlaß WEISSINGER, 1995, [1 Panzer] (M/A).
- [-] NMW 34420 Ovacik (Ovacik, Türkei), TR, AS, ?, 1988, Nachlaß WEISSINGER Nr. 186, 1995, [1 Panzer] (F/A).
- Mauremys caspica rivulata (VALENCIENNES, 1833)** [*Clemmys caspica rivulata* V.] NMW 2 Südosteuropa (Südosteuropa), ?, EU, ?, ?, ?, [1 Panzer] (I/A).
- [*Clemmys caspica rivulata* V.] NMW 30 Dalmatien (Dalmatien), YU, EU, ?, ?, SIEBENROCK, 1886, [1 Panzer und 1 Skelett in 7 Teilen] (I/J).
- [*Clemmys caspica* G. var. *rivulata* V.] NMW 77 Umbla Fluß (Umbla-Fluß), YU, EU, ?, ?, STEINDACHNER, 1890, [254 Skeletteile (Panzer, Extremitäten, Wirbel)] (F/A).
- [*Clemmys caspica* G.] NMW 111 Südeuropa (Südeuropa), ?, EU, ?, ?, ?, [1 Schädel, 2 Hornscheiden] (I/A).
- [*Clemmys caspica rivulata* V.] NMW 248 Dalmatien (Dalmatien), YU, EU, ?, ?, REICHEL (Berlin), 1910, [9 Teile einer Wirbelsäule] (F/A).
- [*Clemmys caspica rivulata* V.] NMW 327 Dalmatien (Dalmatien), YU, EU, ?, ?, REICHEL (Berlin), 1910, [2 Schultergürtelknochen] (I/A).
- [*Clemmys caspica* G.] NMW 370 Dalmatien (Dalmatien), YU, EU, ?, ?, ADENSAMER, 1907, [1 Becken] (I/A).
- [*Clemmys caspica rivulata* V.] NMW 394 Dalmatien (Dalmatien), YU, EU, ?, ?, REICHEL (Berlin), 1910, [8 Extremitätenteile] (F/A).
- [*Clemmys caspica rivulata* V.] NMW 1332 Dalmatien (Dalmatien), YU, EU, ?, ?, REICHEL (Berlin), 1910, [1 Panzer] (I/A).
- [*Clemmys caspica rivulata* V.] NMW 1334 See Tiberias, Israel (See v. Tiberias), IL, AS, ?, ?, Fr. H. GEYER, 1912, [1 Trockenpräparat] (F/J).
- [*Clemmys caspica* G.] NMW 1738 Umbla Fluß bei Gravosa (Umbla bei Gravosa), YU, EU, ?, ?, Baron GONDOLA, 1889, [1 Skelett, montiert, SIEBENROCK-Sammlung] (F/A).
- [*Clemmys caspica* G.] NMW 1742 Umbla, Fluß bei Gravosa (Umbla-Fluß bei Gravosa), YU, EU, ?, ?, Baron GONDOLA, 1889, [1 Skelett, montiert, SIEBENROCK-Sammlung] (I/A).
- [*Clemmys caspica rivulata* V.] NMW 1744 Gravosa am Umbla Fluß (Umbla-Fluß bei Gravosa), YU, EU, ?, ?, Baron GONDOLA, 1889, [1 Skelett, montiert, SIEBENROCK-Sammlung] (I/A).
- [*Clemmys caspica rivulata* V.] NMW 1745 Umbla Fluß bei Gravosa (Umbla-Fluß bei Gravosa), YU, EU, ?, ?, Baron GONDOLA, 1889, [1 Skelett, montiert, SIEBENROCK-Sammlung] (I/A).
- [*Clemmys caspica rivulata* V.] NMW 25925:1-2 Umbla Fluß, Dalmatien (Umbla Fluß, Dalmatien), YU, EU, ?, ?, Baron GONDOLA, IX. 1889, [2 Carapaces] (I/A, J).
- [*Mauremys caspica rivulata* V.] NMW 27653 Limni Korissiou, Insel Korfu (Korfu, Lake Korission), GR, EU, leg. KEYMAR, 3. 8. 1983, ?, ?, [Carapax, (Knöcherner Panzer, Schilder abgefallen)] (I/A).
- [*Clemmys caspica rivulata* V.] NMW 30523 Budva, Dalmatien (Budva, Dalmatien), YU, EU, ?, V. 1931, ?, ?, [1 Panzer] (I/A).
- [*Clemmys caspica rivulata* V.] NMW 30524 Budva, Dalmatien (Budva, Dalmatien), YU, EU, ?, V. 1931, ?, ?, [1 Panzer] (F/A).
- [*Clemmys caspica rivulata* V.] NMW 30525 Budva, Dalmatien (Budva, Dalmatien), YU, EU, ?, V. 1931, ?, ?, [1 Panzer] (I/A).
- [*Mauremys caspica* V.] NMW 30536:1-4 Budva, Dalmatien (Budva, Dalmatien), YU, EU, ?, V. 1931, ?, ?, [4 Eier] (I/E).
- [*Mauremys caspica rivulata* V.] NMW 31520 Umbla Fluß (Umbla-Fluß), YU, EU, Baron GONDOLA, 1889, ?Basel, ?, [1 Stopfpräparat] (I/A).
- [*Mauremys caspica rivulata* V.] NMW 33483 Insel Korfu (Insel Korfu), GR, EU, ?, ?, Nachlaß WEISSINGER, 1993, [Hornplatten] (F/A).
- [-] NMW 34421 Astrog (P. Astrog, Griechenland), GR, EU, ?, Juni 1988, Nachlaß WEISSINGER, 1995, [1

Panzer] (F/A).

- [-] NMW 34422 Insel. Korfu (Korfu), GR, EU, ?, 1981, Nachlaß WEISSINGER Nr. 147A, 1995, [1 Panzer] (F/A).

- [-] NMW 34423 Githion (Githion), GR, EU, ?, ?, Nachlaß WEISSINGER Nr. 532:1, 1995, [1 Panzer] (F/A).

- [-] NMW 34424 ? (?), ?, ?, ?, Nachlaß WEISSINGER Nr. 522, 1995, [1 Trockenpräparat] (M/A).

- [-] NMW 34425 Griechenland (GR), GR, EU, ?, 1984, Nachlaß WEISSINGER Nr. 252, 1995, [1 Panzer] (I/A).

Mauremys leprosa (SCHWEIGER, 1812) [*Clemmys leprosa* SCHW.] NMW 108 Tanger (Tanger, Marokko), MA, AF, WERNER, 10. X. 1912, ?, ?, [1 Schädel, 2 Hornscheiden] (I/A).

- [*Mauremys leprosa* SCHW.] NMW 512 Ain Chrasesia bei Kairouan (Ain Chrasesia bei Kairouan, Tunis), TN, AF, leg. Hilda JAUCHEN, 15. 4. 1913, don. O. WETTSTEIN, ?, [1 Ei] (I/E).

- [*Clemmys leprosa* SCHW.] NMW 2477 Marokko (Marokko), MA, AF, ?, ?, ?, ?, [1 Ei] (I/E).

- [*Clemmys leprosa* SCHW.] NMW 1727 West-Afrika (West-Afrika), ?, AF, coll. UMLAUFF, 1830 & 1885 27., ?, ?, [1 Skelett, montiert] (I/A).

- [*Clemmys leprosa* SCHW.] NMW 1728 Gabes (Gabes, Tunis), TN, AF, ?, ?, don. WEIDHOLZ, 1912, [1 Skelett, montiert, SIEBENROCK-Sammlung] (F/A).

- [*Clemmys leprosa* SCHW.] NMW 1729 Colom Bechar (Colom Bechar, Marokko), MA, AF, WEIDHOLZ, 16. 6. 1914, ?, ?, [1 Skelett, montiert, SIEBENROCK-Sammlung] (F/A).

- [*Mauremys leprosa* SCHW.] NMW 31525 Tarifa (Tarifa, Spanien), E, EU, ?, ?, Alte Sammlung, ? XI. 1., [1 Stopfpräparat] (I/A).

- [*Clemmys leprosa* SCHW.] NMW 1330 Algeciras (Algeciras), E, EU, ?, ?, Alte Sammlung, ? XI/1. a. (8421), [1 Trockenpräparat] (I/A).

- [*Clemmys leprosa* SCHW.] NMW 1331 Algerien (Algier), DZ, AF, ?, ?, ZECHMEISTER, ?, [1 Trockenpräparat] (F/A).

- [*Clemmys leprosa* SCHW.] NMW 1335 ? (?), ?, ?, ?, ?, ?, [1 Trockenpräparat] (I/J).

- [-] NMW 34426 Algeciras (Algeciras, Spanien), E, EU, ?, ?, Nachlaß WEISSINGER Nr. 375, 1995, [1 Panzer] (I/A).

- [-] NMW 34427 Tunesien (Tunesien), TN, AF, ?, 1985, Nachlaß WEISSINGER Nr. 369, 1995, [1 Trockenpräparat] (F/A).

- [-] NMW 34428 Spanien (Spanien), E, EU, ?, April 1984, Nachlaß WEISSINGER Nr. 605, 1995, [1 Trockenpräparat] (F/A).

- [-] NMW 34429 Marokko (Marokko), MA, AF, ?, 1983, Nachlaß WEISSINGER Nr. 606, 1995, [1 Trockenpräparat] (I/A).

- [-] NMW 34430 ? (?), ?, ?, ?, ?, Nachlaß WEISSINGER, 1995, [1 Trockenpräparat] (I/A).

Mauremys japonica (TEMMINCK & SCHLEGEL, 1833) [*Clemmys japonica* S.] NMW 1726 Yokohama (Yokohama, Japan), J, AS, ?, 1875, ?, ?, [1 Skelett, montiert, SIEBENROCK-Sammlung] (I/A).

- [*Mauremys japonica japonica* TEMMINCK & SCHLEGEL] NMW 33469 ? (?), J, AS, ?, ?, Nachlaß WEISSINGER, 1993, [Carapax-Fragmente] (M/A).

Mauremys mutica (CANTOR, 1842) [*Clemmys mutica* CANTOR] NMW 509:1-5 Fuhoscho (Fuhoscho, S-Formosa), RC, AS, ?, ?, SAUTER, 1910, [5 Eier] (I/E).

- [*Clemmys mutica* CANTOR] NMW 1732 Fuhosha (Fuhosha, S-Formosa), RC, AS, ?, ?, SAUTER, 1910, [1 Skelett, montiert, SIEBENROCK-Sammlung] (F/A).

- [-] NMW 34521 China (China), CHR, AS, ?, 1979, Nachlaß WEISSINGER Nr. 656, 1995, [1 Trockenpräparat] (M/A).

- [-] NMW 34522 China (China), CHR, AS, ?, 1979, Nachlaß WEISSINGER Nr. 258, 1995, [1 Panzer] (F/A).

Melanochelys trijuga (SCHWEIGER, 1812) [*Geoemyda trijuga* S.] NMW 32253 Südostasien (SE-Asien), ?, AS, ?, ?, Veterinärmedizinische Universität Wien,

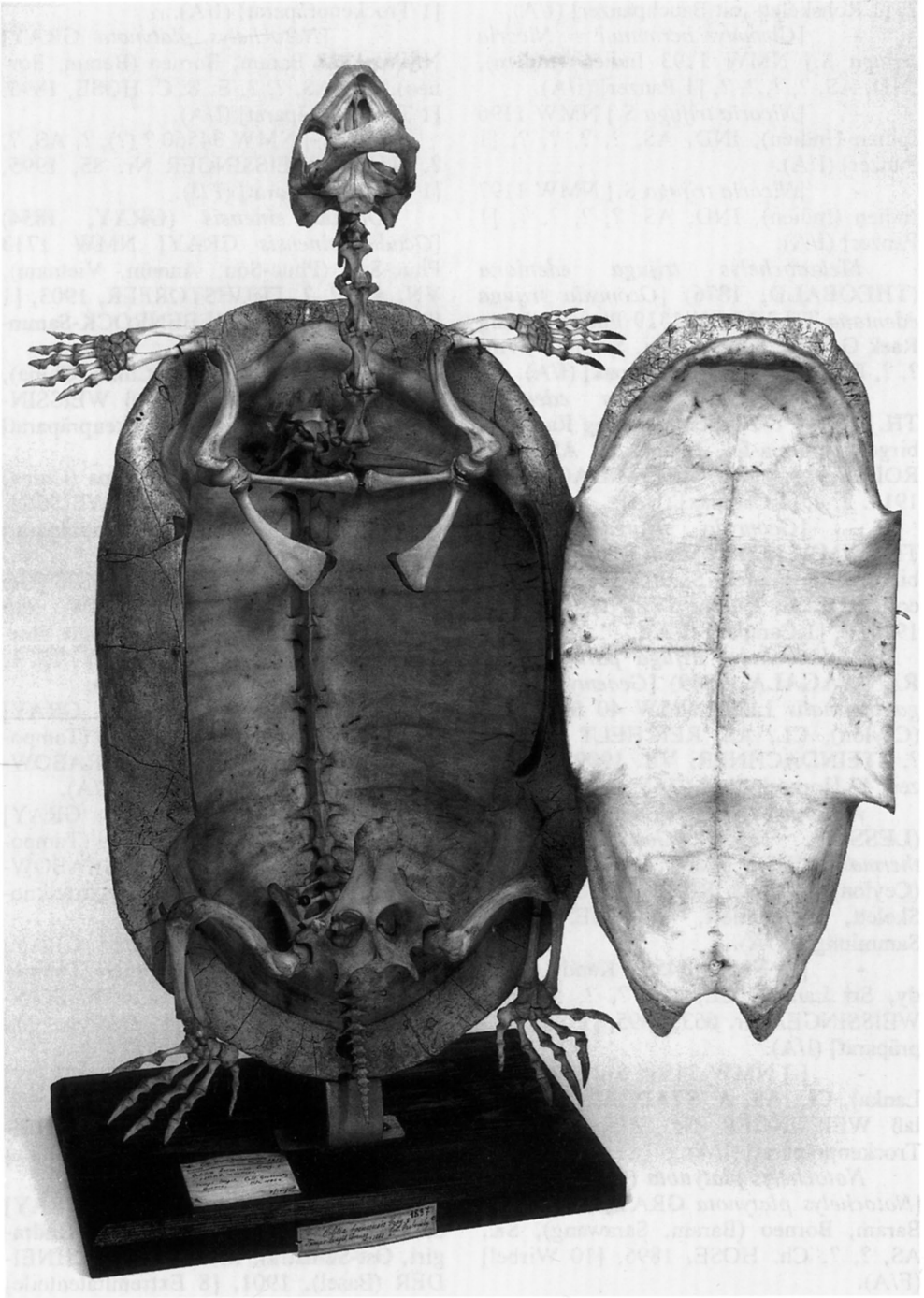

Tafel X: *Orlitia borneensis* GRAY, 1873 - NMW 1837 - Borneo - montiertes Skelett.

Plate X: *Orlitia borneensis* GRAY, 1873 - NMW 1837 - Borneo - mounted skeleton.

- ?, [1 Rohskelett mit Bauchpanzer] (I/A).
 - [*Clemmys hermanni* = *Nicoria trijuga* S.] NMW 1193 Indien (Indien), IND, AS, ?, ?, ?, ?, [1 Panzer] (I/A).
 - [*Nicoria trijuga* S.] NMW 1196 Indien (Indien), IND, AS, ?, ?, ?, ?, [1 Panzer] (I/A).
 - [*Nicoria trijuga* S.] NMW 1197 Indien (Indien), IND, AS, ?, ?, ?, ?, [1 Panzer] (I/A).
Melanochelys trijuga edeniana (THEOBALD, 1876) [*Geomyda trijuga edeniana* TH.] NMW 1319 Phanom Dang Raek Gebirge (Don-pia-fei, Siam), T, AS, ?, ?, ROLLE, 1914, [1 Carapax] (I/A).
 - [*Geomyda trijuga edeniana* TH.] NMW 1320 Phanom Dang Raek Gebirge (Don-pia-fei, Siam), T, AS, coll. ROLLE, ?, don. STEINDACHNER, 1914. 2. a, [1 Carapax] (I/A).
 - [*Geomyda trijuga edeniana* TH.] NMW 1321 Phanom Dang Raek Gebirge (Don-pia-fei, Siam), T, AS, ?, ?, coll. ROLLE, ?, don. STEINDACHNER, 1914. 2, [1 Carapax] (I/A).
Melanochelys trijuga parkeri (DERANIYAGALA, 1939) [*Geomyda trijuga thermalis* LES.] NMW 40 Sri Lanka (Ceylon), CL, AS, REICHEL (Berlin), ?, STEINDACHNER, VII. 1909, [1 Panzer, 47 Hornschilder] (I/A).
Melanochelys trijuga thermalis (LESSON, 1830) [*Geomyda trijuga thermalis* LES.] NMW 1783 Sri Lanka (Ceylon), CL, AS, RIBEK, 1885, ?, ?, [1 Skelett, montiert, SIEBENROCK-Sammlung] (F/A).
 - [-] NMW 34535 Kandy (Kandy, Sri Lanka), CL, AS, ?, ?, Nachlaß WEISSINGER Nr. 663, 1995, [1 Trockenpräparat] (I/A).
 - [-] NMW 34565 Sri Lanka (Sri Lanka), CL, AS, A. STADLER, ?, Nachlaß WEISSINGER Nr. 775, 1995, [1 Trockenpräparat] (I/A).
Notochelys platynota (GRAY, 1834) [*Notochelys platynota* GRAY] NMW 253 Baram, Borneo (Baram, Sarawang), SK, AS, ?, ?, Ch. HOSE, 1896, [10 Wirbel] (F/A).
 - [*Notochelys platynota* GRAY] NMW 1326 Baram (Baram, Sarawang, Borneo), SK, AS, ?, ?, Ch. HOSE, 1896, [1 Trockenpräparat] (I/A).
 - [*Notochelys platynota* GRAY] NMW 1327 Baram, Borneo (Baram, Borneo), SK, AS, ?, ?, E. & C. HOSE, 1896, [1 Trockenpräparat] (I/A).
 - [-] NMW 34560 ? (?), ?, AS, ?, ?, Nachlaß WEISSINGER Nr. 85, 1995, [1 Trockenpräparat] (F/I).
Ocadia sinensis (GRAY, 1834) [*Ocadia sinensis* GRAY] NMW 1713 Phuc-Son (Phuc-Son, Annam, Vietnam), VN, AS, ?, ?, FRUHSTORFER, 1903, [1 Skelett, montiert, SIEBENROCK-Sammlung] (I/A).
 - [-] NMW 34568 China (China), CHR, AS, ?, 1979, Nachlaß WEISSINGER Nr. 753, 1995, [1 Trockenpräparat] (F/A).
 - [-] NMW 34569 China (China), CHR, AS, ?, 1979, Nachlaß WEISSINGER Nr. 602, 1995, [1 Trockenpräparat] (M/A).
Orlitia borneensis GRAY, 1873 [*Orlitia borneensis* GRAY] NMW 245 Tampo-langit, Borneo (Tampo-langit, Borneo), RI, AS, ?, ?, GRABOWSKY, 15. 1. 1883, [2 Gehörknöchelchen] (I/A).
 - [*Orlitia borneensis* GRAY] NMW 246 Tampo-langit, Borneo (Tampo-langit, Borneo), RI, AS, ?, ?, GRABOWSKY, 15. 1. 1883, [13 Wirbel] (I/A).
 - [*Orlitia borneensis* GRAY] NMW 323 Tampo-langit, Borneo (Tampo-langit, Borneo), RI, AS, ?, ?, GRABOWSKY, 15. 1. 1883, [2 Schultergürtelknochen] (F/A).
 - [*Orlitia borneensis* GRAY] NMW 387 Tampo-langit, Borneo (Tampo-langit, Borneo), RI, AS, ?, ?, GRABOWSKY, 15. 1. 1883, [1 Becken und Schwanzwirbel] (F/A).
 - [*Orlitia borneensis* GRAY] NMW 419 Indragiri, Ost-Sumatra (Indragiri, Ost-Sumatra), RI, AS, ?, ?, SCHNEIDER (Basel), 1901, [8 Extremitätenteile] (M/A).
 - [*Orlitia borneensis* GRAY] NMW 428 Indragiri, Ost-Sumatra (Indragiri, Ost-Sumatra), RI, AS, ?, ?, SCHNEIDER (Basel), 1901, [8 Extremitätenteile] (F/A).
 - [*Orlitia borneensis* GRAY] NMW 429 Tampo-langit, Borneo (Tampo-

langit, Borneo), RI, AS, ?, ?, GRABOWSKY, 15. 1. 1883, [8 Extremitätenteile] (F/A).

- [*Orlitia borneensis* GRAY] NMW 1456 Tampo-langit, Borneo (Tampo-langit, Borneo), RI, AS, ?, ?, GRABOWSKY, 1883, [1 Panzer in 2 Teilen] (F/A).

- [*Orlitia borneensis* GRAY] NMW 1457 Melian, Koopowos-Fluß (Melian, Koopowosfluß), RI, AS, ?, ?, GINZBAUER, 18. 7. 1942, [1 Panzer] (I/A).

- [*Orlitia borneensis* GRAY] NMW 1837 Tampo-langit, Borneo (Tampo-langit, Borneo), RI, AS, ?, ?, GRABOWSKY, 15. 1. 1883, [1 Skelett, montiert, SIEBENROCK-Sammlung] (I/A).

- [*Orlitia borneensis* GRAY] NMW 1838 Borneo (Borneo), RI, AS, ?, ?, Anatomisches Institut Wien, 1904, [1 Skelett, montiert, SIEBENROCK-Sammlung] (F/A).

- [*Orlitia borneensis* GRAY] NMW 1846 Tampo-langit, Borneo (Tampo-langit, Borneo), RI, AS, ?, ?, GRABOWSKY, 15. 1. 1883, [1 Trockenpräparat] (F/A).

- [*Orlitia borneensis* GRAY] NMW 31518 Indragiri, Ost-Sumatra (Indragiri, Ost-Sumatra), RI, AS, ?, ?, SCHNEIDER (Basel), 1901, [1 Stopfpräparat] (M/A).

- [*Orlitia borneensis* GRAY] NMW 31604 Indragiri, Ost-Sumatra (Indragiri, Ost-Sumatra), RI, AS, ?, ?, SCHNEIDER (Basel), 1901, [1 Stopfpräparat] (I/A).

Pelochelys bibroni (OWEN, 1853) [*Pelochelys* spec. ?] NMW 237 Ganges (Ganges), IND, AS, GERRARD, ?, ?, ?, [1 Zungenbein in 2 Teilen] (I/A).

- [*Pelochelys cantori* GRAY] NMW 1857 Ganges (Ganges), IND, AS, GERRARD, ?, don. STEINDACHNER, 1896, [1 Skelett, montiert, SIEBENROCK-Sammlung] (I/A).

Pelodiscus sinensis (WIEGMANN, 1835) [*Trionyx sinensis* W.] NMW 54 Asien (Asien), ?, AS, ?, ?, ?, [1 Skelett ohne Schädel in 9 Teilen] (I/A).

- [*Trionyx sinensis* W.] NMW 203 ? (?), ?, AS, ?, ?, ?, [28 Schädelteile] (I/A).

- [*Trionyx sinensis*] NMW 205 ? (?), ?, AS, ?, ?, ?, [17 Schädelteile und 2 Hornkiefer] (I/J).

- [*Trionyx sinensis* W.] NMW 230 Asien (Asien), ?, AS, ?, 17. 2. 1892, ?, ?, [1 Zungenbein] (I/A).

- [*Trionyx sinensis* W.] NMW 234 Japan (Japan), J, AS, ?, ?, ADENSA-MER, 1907, [1 Zungenbein] (I/A).

- [*Trionyx sinensis* W.] NMW 282 ? (?), ?, AS, ?, 2. 1892, ?, ?, [9 Wirbel] (I/A).

- [*Trionyx sinensis* W.] NMW 1865 Shang-hai (Shanghai), CHR, AS, ?, 1857, Novara-Expedition, 1857-59, [1 Skelett, montiert, SIEBENROCK-Sammlung] (I/J).

- [*Trionyx sinensis* W.] NMW 1866 Kan-kong Fluß, Insel Hai-nan (Insel Hainan, Kan-kong River), CHR, AS, STEINDACHNER, 1906, don. STEINDACHNER, ?, [1 Skelett, montiert, SIEBENROCK-Sammlung] (F/A).

- [*Trionyx sinensis* W.] NMW 1867 Chang-hua (Kankau, Formosa), RC, AS, H. SAUTER, 1910, ?, ?, [1 Skelett, montiert, SIEBENROCK-Sammlung] (M/A).

- [*Trionyx sinensis* W.] NMW 1868 Japan (Japan), J, AS, ?, ?, ADEN-SAMER, 1907, [1 Skelett, montiert, SIEBENROCK-Sammlung] (I/A).

- [*Trionyx sinensis*] NMW 1869 China (China), CHR, AS, GERRARD, 1889, ?, ?, [1 Skelett, montiert, SIEBENROCK-Sammlung] (M/A).

- [-] NMW 34553 China (China), CHR, AS, ?, 1984, Nachlaß WEISSINGER Nr. 662, 1995, [1 Trockenpräparat] (F/J).

Pelomedusa subrufa (LACEPEDE, 1788) [*Pelomedusa galeata* SCHOEPFF] NMW 53 Kapland (Cap, Afrika), ZA, AF, ?, ?, Alte Sammlung, ?, [1 Panzer und 1 Skelett in 11 Teilen] (I/A).

- [*Pelomedusa galeata* SCHOEPFF] NMW 200 Südafrika (Südafrika), ZA, AF, ?, ?, ?, [26 Schädelteile] (I/A).

- [*Pelomedusa galeata* SCHOEPFF] NMW 266 ? (?), ?, AF, ?, ?, ?, [8 Wirbelsäulenteile und 4 Hornteile] (I/A).

- [*Pelomedusa galeata* SCHOEPPF] NMW 409 Afrika (Afrika), ?, AF, ?, ?, ?, ?, [2 Extremitätenteile] (I/A).

- [*Pelomedusa galeata* SCHOEPPF] NMW 1180 Kapland (Cap, Afrika), ZA, AF, ?, ?, Alte Sammlung, ?, [1 Trockenpräparat] (M/A).

- [*Pelomedusa galeata* SCHOEPPF] NMW 1182 Kapland (Cap, Südafrika), ZA, AF, ?, ?, ?, ?, [1 Panzer] (I/A).

- [*Pelomedusa galeata* SCHOEPPF] NMW 1183 Kapland (Cap, Afrika), ZA, AF, ?, ?, ?, ?, [1 Panzer] (I/A).

- [*Pelomedusa galeata* SCHOEPPF] NMW 1191 Kapland (Cap, Afrika), ZA, AF, ?, ?, ?, ?, [1 Panzer] (I/A).

- [*Pelomedusa galeata* SCHOEPPF] NMW 1194 Kapland (Cap, Afrika), ZA, AF, ?, ?, ?, ?, [1 Panzer] (I/A).

- [*Pelomedusa galeata* SCHOEPPF] NMW 1287 Kap der Guten Hoffnung (Cap der Guten Hoffnung), ZA, AF, ?, ?, ?, ?, [1 Panzer in 2 Teilen] (I/A).

- [*Pelomedusa galeata* SCHOEPPF] NMW 1817 Majunga (Majunga, Madagaskar), RM, AF, VOELTZKOW, 1902, ?, ?, [1 Skelett, montiert, SIEBENROCK-Sammlung] (I/A).

Pelomedusa subrufa olivacea (SCHWEIGGER, 1812) [-] NMW 34595 ? (?), ?, AF, ?, ?, Nachlaß WEISSINGER, 1995, [1 Panzer] (I/A).

Pelomedusa subrufa subrufa (LACEPEDE, 1788) [-] NMW 34597 Kenya (Kenia), EAK, AF, ?, 1980, Nachlaß WEISSINGER Nr. 480, 1995, [1 Trockenpräparat] (I/A).

Peltocephalus dumerilianus (SCHWEIGGER, 1812) [*Podocnemis dumeriliana* S.] NMW 1318 Santarem (Santarem am Amazonas), BR, SA, ?, ?, GINZBERGER, 1927, [1 Carapax] (I/A).

- [*Podocnemis DUMÉRIANA* S.] NMW 31507 Brasilien (Brasilien), BR, SA, NATTERER, 1828, ?, ?, [1 Stopfpräparat] (I/A).

- [*Podocnemis DUMÉRIANA* S.]

NMW 31508 Brasilien (Brasilien), BR, SA, NATTERER, 1828, ?, ?, [1 Stopfpräparat] (I/A).

- [*Podocnemis DUMÉRIANA* S.] NMW 31617 Brasilien (Brasilien), BR, SA, NATTERER, 1828, ?, ?, [1 Stopfpräparat] (M/A).

Pelusios sp. [-] NMW 34598 ? (?), ?, AF, ?, ?, Nachlaß WEISSINGER Nr. 126, 1995, [1 Panzer] (I/A).

Pelusios adansonii (SCHWEIGGER, 1812) [*Stenothaerus adansonii* SCHWEIGGER] NMW 75 Tonga (Tonga, Weißer Nil), SUD, AF, ?, ?, WERNER, 1914, [58 Skeletteile (Panzer, Wirbel)] (I/A).

- [*Stenothaerus adansonii* SCHWEIGER] NMW 1190 West-Afrika (West-Afrika), ?, AF, GERRARD jun., ?, don. STEINDACHNER, 180, [1 Carapax] (I/A).

- [*Stenothaerus adansonii* SCHWEIGGER] NMW 1258 Sennar (Sennar, Blauer Nil), SUD, AF, WERNER, März 1914, Kordofan Expedition März 1914, [1 Carapax] (I/A).

- [*Stenothaerus adansonii* SCHWEIGGER] NMW 1259 Sennar (Sennar, Blauer Nil), SUD, AF, WERNER, März 1914, Kordofan Expedition März 1914, [1 Panzer in 19 Teilen] (I/A).

- [*Stenothaerus adansonii* SCHWEIGGER] NMW 1260 Tonga (Tonga, Weißer Nil), SUD, AF, WERNER, 1914, Kordofan Expedition, 1914, [1 Panzer in 2 Teilen] (M/A).

- [*Stenothaerus adansonii* SCHWEIGGER] NMW 1261 Sennar (Sennar, Blauer Nil), SUD, AF, WERNER, 1914, Kordofan Expedition, 1914, [1 Carapax, defekt] (I/J).

- [*Stenothaerus adansonii* SCHWEIGGER] NMW 1262 Tonga (Tonga, Weißer Nil), SUD, AF, WERNER, 1914, Kordofan Expedition, 1914, [1 Panzer] (M/A).

- [*Stenothaerus addansonii* SCHWEIGGER] NMW 1263 Tonga (Tonga, Weißer Nil), SUD, AF, WERNER, 1914, Kordofan Expedition, 1914, [2 Beckenteile und 1 Panzer] (F/A).

- [*Stenothaerus adansonii* SCHWEIGGER] NMW 1264 Tonga (Ton-

ga, Weißer Nil), SUD, AF, WERNER, 1914, Kordofan Expedition, 1914, [1 Panzer, angekohlt] (F/A).

- [*Sternothaerus adansonii* SCHWEIGGER] NMW 1265 Tonga (Tonga, Weißer Nil), SUD, AF, WERNER, 1914, Kordofan Expedition, 1914, [1 Panzer in 2 Teilen] (M/A).

- [*Sternothaerus adansonii* SCHWEIGGER] NMW 1266 Tonga (Tonga, Weißer Nil), SUD, AF, WERNER, 1914, Kordofan Expedition, 1914, [1 Panzer] (I/A).

- [*Sternothaerus adansonii* SCHWEIGGER] NMW 1267 Tonga (Tonga, Weißer Nil), SUD, AF, WERNER, 1914, Kordofan Expedition, 1914, [1 Panzer] (M/A).

- [*Sternothaerus adansonii* SCHWEIGGER] NMW 1268 Tonga (Tonga, Weißer Nil), SUD, AF, WERNER, 1914, Kordofan Expedition, 1914, [1 Panzer] (I/A).

- [*Sternothaerus addansonii* SCHWEIGGER] NMW 1285 Sudan (Sudan), SUD, AF, ?, ?, OBERLÄNDER, 1911, [1 Panzer in 2 Teilen] (I/A).

- [*Sternothaerus addansonii* SCHWEIGGER] NMW 1288 Sudan (Sudan), SUD, AF, ?, ?, OBERLÄNDER, 1911, [1 Carapax] (A/).

- [*Sternothaerus adansonii* SCHWEIGGER] NMW 1292:1-2 Sudan (Sudan), SUD, AF, ?, ?, OBERLÄNDER, 1911, [2 Panzer, einer davon defekt] (I/A).

- [*Sternothaerus adansonii* SCHWEIGGER] NMW 1808 Khor-Attar bei Soba, Khartum, Nord-Sudan (Khor-Attar, Sobat Mündung), SUD, AF, ?, ?, WERNER, 1906, [1 Skelett, montiert, SIEBENROCK-Sammlung] (I/A).

Pelusios castaneus (SCHWEIGGER, 1812) [*Sternothaerus derbianus* GRAY] NMW 1804 Kongo (Kongo), ?, AF, ?, ?, gekauft von BREITWIESER (Hamburg), 30. 4. 1904, [1 Skelett, montiert, SIEBENROCK-Sammlung] (F/A).

- [*Sternothaerus nigricans* DAUDIN, det. BROADLEY, 15. 4. 1968] NMW 1805 Majunga (Majunga, Madagaskar), RM, AF, VOELTZKOW, 1902, ?, ?, [1 Skelett, montiert, SIEBENROCK-Sammlung] (F/A).

- [-] NMW 34596 ? (?), ?, AF, ?, ?, Nachlaß WEISSINGER Nr. P 380, 1995, [1 Panzer ohne Hornplatten] (M/A).

Pelusios gabonensis (DUMÉRIL, 1856) [*Sternothaerus gabonensis* DUMÉRIL] NMW 1289 Sangmelima (Sangmelima, Kamerun), KAM, AF, ?, ?, SCHREINER & STEINDACHNER, 1913, [1 Panzer in 2 Teilen] (I/A).

- [*Sternothaerus gabonensis* DUMÉRIL] NMW 1291 Sangmelima (Sangmelima, Kamerun), KAM, AF, ?, ?, SCHREINER & STEINDACHNER, 1913, [1 Panzer in 2 Teilen] (I/A).

- [-] NMW 34593 ? (?), ?, AF, ?, ?, Nachlaß WEISSINGER Nr. 654, 1995, [1 Trockenpräparat] (F/A).

Pelusios niger (DUMÉRIL, BIBRON & DUMÉRIL, 1835) [*Sternothaerus niger* DUMÉRIL & BIBRON] NMW 1809 West-Afrika (West-Afrika), ?, AF, ?, ?, don. STEINDACHNER, 1878, [1 Skelett, montiert, SIEBENROCK-Sammlung] (M/A).

Pelusios nigricans seychellensis SIEBENROCK, 1906 [*Sternothaerus nigricans seychellensis* SIEBENROCK, 1906. Syntypus von *Pelusios seychellensis* SIEBENROCK, 1906. Syntypus von *Sternothaerus nigricans seychellensis* SIEBENROCK, 1906] NMW 13247 Seychellen (Seychellen), SY, AF, leg. Prof. BRAUER, ?, Museum Hamburg, 1905. 4., [1 Trockenpräparat] (F/A).

Pelusios sinuatus (SMITH, 1838) [*Sternothaerus sinuatus* SMITH] NMW 1238 Kenya (Britisch-Ostafrika), EAK, AF, ?, ?, GROTHE, 1905, [1 Trockenpräparat] (I/A).

- [*Sternothaerus sinuatus* SMITH] NMW 1290 Südafrika (Süd-Afrika), ZA, AF, ?, ?, HOLUB, 1893, [1 Panzer in 2 Teilen] (I/A).

- [*Pelusios sinuatus* SMITH] NMW 31616 Limpopo-Tal, Notvany-Mündung, Grenze zu Botswana (Limpopo-Tal, Notvany-Mündung, E. Brit. Betschuan), ZA, AF, ?, ?, E. HOLUB, 1897, [1 Stopfpräparat] (F/A).

Pelusios subniger (LACEPEDE, 1788) [*Sternothaerus nigricans* D.] NMW 1806 Tamatave (Tamatave, Madagaskar), RM, AF, VOELTZKOW, 1907, ?, ?, [1

Skelett, montiert, SIEBENROCK-Sammlung] (M/A).

- [*Sternothaerus n. nigricans*] NMW 1807 Tamatave (Tamatave, Madagaskar), RM, AF, VOELTZKOW, 1907, ?, ?, [1 Skelett, montiert, SIEBENROCK-Sammlung] (F/A).

- [-] NMW 34607 Togo (Togo), TG, AF, ?, 1984, Nachlaß WEISSINGER Nr. 760, 1995, [1 Schädel] (M/A).

Pelusios williamsi williamsi LAURENT, 1965 [-] NMW 34594 Victoriasee (Victoriasee), ?, AF, ?, ?, Nachlaß WEISSINGER Nr. 233, 1995, [1 Panzer] (I/A).

Phrynops geoffroanus (SCHWEIGER, 1812) [*Hydraspis geoffroyana* SCH.] NMW 68 Brasilien (Brasilien), BR, SA, ?, ?, Anatomisches Institut, 1909, [60 Skeletteile (Panzer und Wirbel)] (I/A).

- [*Hydraspis geoffroanus* SCH.] NMW 69 Brasilien (Brasilien), BR, SA, ?, ?, Anatomisches Institut, 1909, [9 Skeletteile vom Panzer] (I/A).

- [*Hydraspis geoffroyana* SCH.] NMW 124 Brasilien (Brasilien), BR, SA, ?, ?, Anatomisches Institut, 1909, [1 Schädel in 3 Teilen] (I/A).

- [*Hydraspis geoffroyana* SCH.] NMW 228 Brasilien (Brasilien), BR, SA, ?, ?, Anatomisches Institut, 1909, [1 Zungenbein] (I/A).

- [*Hydraspis geoffroyana* SCH.] NMW 346 Brasilien (Brasilien), BR, SA, ?, ?, Anatomisches Institut, 1909, [2 Schultergürtelteile] (I/A).

- [*Hydraspis geoffroyana* SCH.] NMW 357 Brasilien (Brasilien), BR, SA, ?, ?, Anatomisches Institut, 1909, [4 Beckenfragmente] (I/A).

- [*Hydraspis geoffroyana* SCH.] NMW 408 Brasilien (Brasilien), BR, SA, ?, ?, Anatomisches Institut, 1909, [82 Extremitätenteile] (I/A).

- [*Hydraspis geoffroyana* SCH.] NMW 516:1-6 Parnagua-See (See von Parnagua, Brasilien), BR, SA, ?, ?, STEINDACHNER, 25. 4. 1903, Brasilien-Expedition, 1903, [6 Eier] (I/E).

- [*Hydraspis geoffroyana* SCH.] NMW 1245 Bundesstaat Minas Gerais (Minas Gerais, Brasilien), BR, SA, ?, ?, ROLLE & STEINDACHNER 1914, [1 Panzer] (I/A).

- [*Hydraspis geoffroyana* SCH.] NMW 1282 Parnaiba am Rio Parahym, Bundesstaat Maranhao (Rio Paruahym, Paruahyba), BR, SA, STEINDACHNER, 1904, Brasilien Expedition, 1904, [1 Panzer] (I/A).

- [*Hydraspis geoffroyana* SCH.] NMW 1283 Sao Paulo (Sao Paulo, Brasilien), BR, SA, WETTSTEIN, 1902, Brasilien Expedition, 1902, [1 Panzer] (I/A).

- [*Hydraspis geoffroyanus* SCH.] NMW 1689 Parnaiba am Rio Parahym (Rio Pareihine, Parnahyba, Brasilien), BR, SA, STEINDACHNER, 1904, Brasilien Expedition, 1904, [1 Skelett, montiert - Unterkiefer fehlt, SIEBENROCK-Sammlung] (F/A).

- [*Hydraspis geoffroyana* SCH.] NMW 1831 Idoazeiro (Idoazeiro, Brasilien), BR, SA, ?, ?, STEINDACHNER, 1904, [1 Skelett, montiert, SIEBENROCK-Sammlung] (I/A).

- [*Hydraspis geoffroyana* SCH.] NMW 1832 Brasilien (Brasilien), BR, SA, ?, ?, Anatomisches Institut, 1908, [1 Skelett, montiert, SIEBENROCK-Sammlung] (I/A).

- [*Hydraspis geoffroyana* SCH.] NMW 1833 Rio Parahym (Rio Parahim, Brasilien), BR, SA, STEINDACHNER, 6. 5. 1904, Brasilien Expedition, 1903-04, [1 Skelett, montiert, SIEBENROCK-Sammlung] (I/A).

- [*Hydraspis geoffroyana* SCH.] NMW 1836 Rio La Paz, Nord-Paraguay (Rio La Paz, Nord-Paraguay), PY, SA, ?, ?, don. REIMOSER, 1908, [1 Skelett, montiert, SIEBENROCK-Sammlung] (F/A).

- [*Hydraspis geoffroyana* SCH.] NMW 1845 Brasilien (Brasilien), BR, SA, ?, ?, don. STEINDACHNER, 1906/6, [1 Trockenpräparat] (M/A).

- [*Phrynops geoffroanus* SCH.] NMW 31596 Mato-Grosso (Mato Grosso, Brasilien), BR, SA, NATTERER 26. 6. 1828, ?, ?, [1 Stopfpräparat] (I/A).

- [-] NMW 34581 ? (?), ?, SA, ?, ?, Nachlaß WEISSINGER Nr. 563, 1995, [1 Trockenpräparat] (I/J).

- [-] NMW 34582 ? (?), ?, SA, ?, ?, Nachlaß WEISSINGER Nr. 569, 1995, [1 Trockenpräparat] (I/J).

Phrynops geoffranus geoffroanus (SCHWEIGGER, 1812) [-] NMW 34586 ? (?), ?, SA, ?, ?, Nachlaß WEISSINGER Nr. 565, 1995, [1 Trockenpräparat] (F/J).

Phrynops hilarii (DUMÉRIL & BIBRON, 1835) [-] NMW 34585 ? (?), ?, SA, Nachlaß WEISSINGER Nr. 39, 1995, [1 Trockenpräparat] (I/A).

Phrynops nasutus (SCHWEIGGER, 1812) [*Rhinemys nasuta* SCH.] NMW 1820 Pará (Parà, Brasilien), BR, SA, STEINDACHNER, 1904, Brasilien Expedition, 1904, [1 Skelett, montiert, SIEBENROCK-Sammlung] (M/A).

- [*Rhinemys nasuta* (det. BOUR 10. 1986)] NMW 24929 Rio Negro (Rio Negro, Brasilien), BR, SA, NATTERER, 1828, ?, ?, [1 Stopfpräparat] (I/A).

- [*Rhinemys nasuta* S.] NMW 24930 Rio Negro (Rio Negro, Brasilien), BR, SA, NATTERER, 1828, ?, ?, [1 Stopfpräparat] (I/A).

- [*Rhinemys nasuta* S.] NMW 24931 Rio Negro (Rio Negro, Brasilien), BR, SA, NATTERER, 1828, ?, ?, [1 Stopfpräparat] (I/A).

- [*Phrynops nasuta* S.] NMW 24932 Guapora, Provinz Rio Grande do Sul (Rio Guapora, Brasilien), BR, SA, NATTERER, 1828, ?, ?, [1 Stopfpräparat] (I/A).

- [*Phrynops nasutus* S.] NMW 30549 Pará (Parà, Brasilien), BR, SA, STEINDACHNER, 1904, Brasilien Expedition, 1904, [1 Skelett, montiert] (I/A).

- [*Phrynops nasutus nasutus* SCHW.] NMW 33464 Kolumbien (Kolumbien), CO, SA, ?, ?, Nachlaß WEISSINGER, 1993, [1 Carapax, zerlegt] (M/A).

- [-] NMW 34583 Kolumbien (Kolumbien), CO, SA, ?, ?, Nachlaß WEISSINGER Nr. 589, 1995, [1 Trockenpräparat] (F/J).

Phrynops raniceps (GRAY, 1855) [*Phrynops wermuthi raniceps*] NMW 30494 ? (?), ?, SA, ?, ?, ?, [1 Schädel] (I/A).

Phrynops rufipes (SPIX, 1824) [*Hydraspis rufipes* SPIX] NMW 1200 Brasilien (Brasilien), BR, SA, NATTERER, 1828, ?, ?, [1 Trockenpräparat] (F/A).

Phrynops tuberculata (LUEDER-

WALDT, 1926) [*Phrynops tuberculata* LUED.] NMW 33471 Paraguay (Paraguay), PY, SA, ?, ?, Nachlaß WEISSINGER Nr. AM/53, 1993, [1 Plastron] (F/A).

Phrynops vanderhaegei BOUR, 1973 [*Batrachemys tuberc. vanderhaegei* BOUR] NMW 33482 Paraguay (Paraguay), PY, SA, ?, ?, Nachlaß WEISSINGER, 1993, [Carapaxfragmente] (F/A).

- [-] NMW 34604 ? (?), ?, SA, ?, ?, Nachlaß WEISSINGER, 1995, [1 Schädel] (I/A).

Platemys platycephala (SCHNEIDER, 1792) [*Platemys platycephala* SCHN.] NMW 1186 Brasilien (Brasilien), BR, SA, NATTERER, 1828, ?, ?, [1 Trockenpräparat] (F/A).

- [*Platemys platycephala* SCHN.] NMW 1830 Iquitos (Iquitos, Brasilien), BR, SA, ?, ?, don. STEINDACHNER, 1885, [1 Skelett, montiert, SIEBENROCK-Sammlung] (F/A).

- [*Platemys platycephala* SCH.] NMW 31599 Brasilien (Brasilien), BR, SA, NATTERER, 1828, ?, ?, [1 Stopfpräparat] (F/A).

- [-] NMW 34573 Guyana (Französisches Guyana), FRG, SA, ?, ?, Nachlaß WEISSINGER Nr. 549, 1995, [1 Trockenpräparat] (F/A).

- [-] NMW 34574 Kolumbien (Kolumbien), CO, SA, ?, 1979, Nachlaß WEISSINGER Nr. 44, 1995, [1 Trockenpräparat] (M/A).

Platysternon megacephalum GRAY 1831 [-] NMW 34213 ? (?), ?, AS, ?, 1979, Nachlaß WEISSINGER Nr. 720, 1995, [1 Schädel, 1 Carapax, 1 Plastron] (F/A).

Platysternon megacephalum megacephalum GRAY, 1831 [*Platysternon megacephalum* G.] NMW 1748 Provinzgrenze Kwangsi - Kwangtung (Kwang-Si, Kwang-Tung), CHR, AS, ?, ?, RAZLAG, 1907, [1 Skelett, montiert, SIEBENROCK-Sammlung] (F/A).

- [-] NMW 34211 China (China), CHR, AS, ?, 1979, Nachlaß WEISSINGER Nr. 810, 1995, [1 Trockenpräparat] (M/A).

Platysternon megacephalum peguense GRAY, 1870 [-] NMW 34212 ? (?), ?,

AS, ?, ?, Nachlaß WEISSINGER Nr. 141, 1995, [1 Trockenpräparat] (I/A).

Platysternon megacephalum shiui ERNST & McCORD, 1987 [*Platysternon megacephalum* G., det. ERNST & McCORD, 1987] NMW 1144 Provinz Kwangtung (Kwangtung, China), CHR, AS, ?, ?, PLASON, 1911, [1 Trockenpräparat] (M/A).

Podocnemis sp. [*Podocnemis* spec.?] NMW 140 ? (?), ?, ?, ?, ?, ?, [1 Schädel, 7 Hornteile, 2 Knöchelchen] (M/A).

- [*Podocnemis* spec.?] NMW 142 ? (?), ?, ?, ?, ?, ?, [1 Schädel, 2 Hornscheiden, 6 Skeletteile] (F/A).

- [*Podocnemis* spec.?] NMW 146 ? (?), ?, ?, ?, ?, ?, [1 Schädel, 2 Hornscheiden] (I/A).

- [*Podocnemis* spec.?] NMW 147 ? (?), ?, ?, ?, ?, ?, [1 Schädel, 2 Columellae auris, 9 Hornteile] (I/A).

Podocnemis cayennensis SCHWEIGGER, 1812 [*Podocnemis unifilis* T.] NMW 226 Pará (Para, Brasilien), BR, SA, STEINDACHNER, 1904, Brasilien Expedition, 1904, [1 Zungenbein] (I/A).

- [*Podocnemis unifilis* T.] NMW 267 Pará (Para, Brasilien), BR, SA, STEINDACHNER, 9. 5. 1904, Brasilien Expedition, 1904, [11 Wirbelsäulenteile] (F/A).

- [*Podocnemis unifilis* T.] NMW 343 Pará (Para, Brasilien), BR, SA, STEINDACHNER, 9. 5. 1904, Brasilien Expedition, 1904, [2 Schultergürtelteile] (I/A).

- [*Podocnemis unifilis* T.] NMW 502:1-5 Rio de Janeiro (Rio de Janeiro, Brasilien), BR, SA, ?, ?, Baronin LORETO, 1907, [5 Eier] (I/E).

- [*Podocnemis unifilis* T.] NMW 1206 Brasilien (Brasilien), BR, SA, NATTERER, 1828, ?, ?, [1 Trockenpräparat] (I/A).

- [*Podocnemis unifilis* T.] NMW 1316 Brasilien (Brasilien), BR, SA, NATTERER, 1828, ?, ?, [1 Trockenpräparat] (M/A).

- [*Podocnemis unifilis* T.] NMW 1824 Pará (Para, Brasilien), BR, SA, STEINDACHNER, 5. 1904, Brasilien Expedition, 1904, [1 Skelett, montiert, SIE-

BENROCK-Sammlung] (F/A).

- [*Podocnemis unifilis* T.] NMW 31512 Rio Guapore (Rio Guapore, Brasilien), BR, SA, NATTERER, 1828, ?, ?, [1 Stopfpräparat] (F/A).

- [*Podocnemis unifilis* T.] NMW 31519 Rio Solimoes (Rio Solimoens, Brasilien), BR, SA, NATTERER, 1830, ?, ?, [1 Stopfpräparat] (F/A).

- [*Podocnemis unifilis*] NMW 31589 Rio Solimoes (Rio Solimoens, Brasilien), BR, SA, NATTERER, ?, ?, ?, [1 Stopfpräparat] (I/A).

Podocnemis erythrocephala (SPIX, 1824) [*Podocnemis cayennensis* SCHWEIGGER] NMW 1181 Brasilien (Brasilien), BR, SA, NATTERER, 1828, ?, ?, [1 Trockenpräparat] (I/A).

- [*Podocnemis erythrocephala cayennensis* SCHWEIGGER] NMW 1297 Brasilien (Brasilien), BR, SA, ?, ?, ?, ?, [1 Trockenpräparat] (M/A).

- [*Podocnemis cayennensis* S.] NMW 12027 Cassiquiari, Orinoko Fluß (Cassiquiari, Orinoco), BR, SA, NATTERER, 1831, ?, ?, [1 Trockenpräparat] (I/A).

- [*Podocnemis erythrocephala* S.] NMW 31496 Brasilien (Brasilien), BR, SA, ?, ?, ?, ?, [1 Stopfpräparat] (I/A).

- [*Podocnemis cayennensis* S.] NMW 31603 Brasilien (Brasilien), BR, SA, NATTERER, 1828, ?, ?, [1 Stopfpräparat] (I/A).

Podocnemis expansa (SCHWEIGGER, 1812) [*Podocnemis expansa* S.] NMW 137 Rio de Janeiro (Rio de Janeiro), BR, SA, ?, ?, Baronin LORETO, 1907, [1 Schädel, 2 Hornscheiden, 2 Knöchelchen] (I/A).

- [*Podocnemis expansa* S.] NMW 201 Rio de Janeiro (Rio de Janeiro), BR, SA, ?, ?, Baronin LORETO, 1907, [17 Schädelteile] (I/A).

- [*Podocnemis expansa* S.] NMW 225 Pará (Para, Brasilien), BR, SA, STEINDACHNER, 8. 5. 1904, Brasilien Expedition, 1904, [1 Zungenbein] (F/A).

- [*Podocnemis expansa* S.] NMW 268 Pará (Para, Brasilien), BR, SA, STEINDACHNER, 23. 3. 1903, Brasilien Expedition, 1903, [4 Wirbelsäulenteile] (I/A).

- [*Podocnemis expansa* S.] NMW 269 Pará (Para, Brasilien), BR, SA, STEINDACHNER, 29. 9. 1903, Brasilien Expedition, 1903, [11 Wirbelsäulenteile] (I/A).

- [*Podocnemis expansa* S.] NMW 316 Brasilien (Brasilien), BR, SA, ?, ?, UMLAUFF & STEINDACHNER, 1905, [2 Schultergürtelteile, Schwanzwirbel] (I/A).

- [*Podocnemis expansa* S.] NMW 317 Pará (Para, Brasilien), BR, SA, STEINDACHNER, 8. 5. 1904, Brasilien Expedition, 1904, [2 Schultergürtelteile] (I/A).

- [*Podocnemis expansa* S.] NMW 318 Pará (Para, Brasilien), BR, SA, STEINDACHNER, 8. 5. 1904, Brasilien Expedition, 1904, [2 Schultergürtelteile] (F/A).

- [*Podocnemis expansa* S.] NMW 1286 Rio de Janeiro (Rio de Janeiro, Brasilien), BR, SA, ?, ?, Baronin LORETO, 1907, [1 Panzer] (I/J).

- [*Podocnemis expansa* S.] NMW 1294 Brasilien (Brasilien), BR, SA, ?, ?, ?, [1 Trockenpräparat] (I/A).

- [*Podocnemis expansa* S.] NMW 1315 Rio Solimoes (Rio Solimoes, Brasilien), BR, SA, NATTERER, 1832, ?, ?, [1 Trockenpräparat] (M/A).

- [*Podocnemis expansa* S.] NMW 1847 Pará (Para, Brasilien), BR, SA, STEINDACHNER, 8. 5. 1904, Brasilien Expedition, 1904, [1 Trockenpräparat] (F/A).

- [*Podocnemis expansa* S.] NMW 1849 Brasilien (Brasilien), BR, SA, ?, ?, don. STEINDACHNER, ?, [1 Trockenpräparat] (I/A).

- [*Podocnemis expansa* S.] NMW 1851 Pará (Para, Brasilien), BR, SA, STEINDACHNER, 5. 1904, Brasilien Expedition, 1904, [1 großes Skelett, montiert, SIEBENROCK-Sammlung] (F/A).

- [*Podocnemis expansa* S.] NMW 1852 Pará (Para, Brasilien), BR, SA, STEINDACHNER, 5. 1904, ?, ?, [1 großes Skelett, montiert, SIEBENROCK-Sammlung] (F/A).

- [*Podocnemis expansa* S.] NMW 31493 Brasilien (Brasilien), BR, SA, ?, ?, W. SOEM, ?, [1 Stopfpräparat] (I/A).

- [*Podocnemis expansa* S.] NMW 31494 Brasilien (Brasilien), BR, SA, ?, ?, W. SOEM, ?, [1 Stopfpräparat] (I/A).

- [*Podocnemis expansa* S.] NMW 31498 Brasilien (Brasilien), BR, SA, ?, ?, ?, [1 Stopfpräparat] (I/A).

- [*Podocnemis expansa* S.] NMW 31499 Pará (Para, Brasilien), BR, SA, STEINDACHNER, 8. 5. 1904, Brasilien Expedition, 1904, [1 Stopfpräparat] (F/A).

- [*Podocnemis expansa* S.] NMW 31506 Brasilien (Brasilien), BR, SA, ?, ?, ?, [1 Stopfpräparat] (I/A).

- [*Podocnemis expansa* S.] NMW 31528 Pará (Para, Brasilien), BR, SA, STEINDACHNER, 8. 5. 1904, ?, ?, [1 Skelett, montiert, SIEBENROCK-Sammlung] (M/A).

- [*Podocnemis expansa* S.] NMW 31598 Brasilien (Brasilien), BR, SA, NATTERER, 1828, ?, ?, [1 Stopfpräparat] (I/A).

- [-] NMW 34578 ? (?), ?, SA, ?, 1983, Nachlaß WEISSINGER Nr. 377, 1995, [1 Trockenpräparat] (I/J).

Podocnemis sextuberculata CORNALIA, 1849 [*Podocnemis sextuberculata* C.] NMW 1205 Brasilien (Brasilien), BR, SA, NATTERER, 1828, ?, ?, [1 Trockenpräparat] (I/A).

- [*Podocnemis sextuberculata* C.] NMW 31597 Rio Branco, Nordbrasilien (Rio Branco, N-Brasilien), BR, SA, NATTERER, 1828, ?, ?, [1 Stopfpräparat] (F/A).

- [-] NMW 34579 ? (?), ?, SA, ?, ?, Nachlaß WEISSINGER Nr. 360, 1995, [1 Trockenpräparat] (F/J).

Podocnemis vogli MÜLLER, 1935 [*Podocnemis vogeli* MÜLL.] NMW 33479 Kolumbien (Kolumbien), CO, SA, ?, XII. 1984, Nachlaß WEISSINGER, 1993, [Carapaxfragmente] (F/A).

- [-] NMW 34580 Kolumbien (Kolumbien), CO, SA, ?, 1980, Nachlaß WEISSINGER Nr. 588, 1995, [1 Trockenpräparat] (M/A).

- [-] NMW 34606 Kolumbien (Kolumbien), CO, SA, ?, ?, Nachlaß WEISSINGER Nr. 288, 1995, [1 Schädel] (I/A).

Psammodates geometricus LINNAEUS, 1758 [*Testudo geometrica* L.] NMW

- 1131 Kapland (Cap), ZA, AF, ?, ?, ?, ?, [1 Panzer, defekt] (I/A).
 - [*Testudo geometrica* L.] NMW
- 1147 Kapland (Cap, Südafrika), ZA, AF, ?, ?, ?, ?, [1 Trockenpräparat] (I/A).
 - [*Testudo geometrica* L.] NMW
- 1148 Kapland (Cap), ZA, AF, ?, ?, ?, ?, [1 Panzer in 2 Teilen, defekt] (M/A).
Psammobates oculifera (KUHL, 1820) [*Testudo oculifera* K.] NMW 94:1-6 Südafrika (Südafrika), ZA, AF, ?, ?, ?, ?, [6 Schädel und 2 Hornscheiden] (I/A).
 - [*Testudo oculifera* K.] NMW 95:1-2 Südafrika (Südafrika), ZA, AF, ?, ?, ?, ?, [2 Schädel und 2 Hornscheiden] (I/A).
 - [*Testudo oculifera* K.] NMW 191 Südafrika (Südafrika), ZA, AF, ?, ?, ?, ?, [20 Schädelteile] (I/A).
 - [*Testudo oculifera* K.] NMW 195 Südafrika (Südafrika), ZA, AF, ?, ?, ?, ?, [22 Schädelteile] (I/A).
 - [*Testudo oculifera* K.] NMW 290 Südafrika (Südafrika), ZA, AF, ?, ?, ?, ?, [9 Wirbelsäulenteile] (I/A).
 - [*Testudo oculifera* K.] NMW 1139 Südafrika (Südafrika), ZA, AF, HOLUB, November 1893, ?, ?, [1 Panzer] (I/A).
 - [*Testudo oculifera* K.] NMW 1146 Südafrika (Süd-Afrika), ZA, AF, HOLUB, 1893, ?, ?, [1 Panzer] (F/A).
 - [*Testudo oculifera* K.] NMW 1153 Südafrika (Süd-Afrika), ZA, AF, HOLUB, 1893, ?, ?, [1 Panzer] (I/A).
 - [*Testudo oculifera* K.] NMW 1157 ? (?), ?, AF, ?, ?, ?, ?, [1 Panzer, defekt] (I/A).
 - [*Testudo oculifera* K.] NMW 1158 Oas (Oase in der mittleren Kalahari), RN, AF, PÖCH, 1908, ?, ?, [1 Panzer, defekt] (F/A).
 - [*Testudo oculifera* K.] NMW 1159 Swakopmund (Swakopmund, Dtsch. SW-Afrika), RN, AF, PÖCH, 1908, ?, ?, [1 Panzer] (I/A).
 - [*Testudo oculifera* K.] NMW 1160 Swakopmund (Swakopmund, Dtsch. SW-Afrika), RN, AF, PÖCH, 1908, ?, ?, [1 Panzer] (I/A).
 - [*Testudo oculifera* K.] NMW 1921 Oas (Oase in der mittleren Kalahari), RN, AF, PÖCH, 1910, ?, ?, [1 Skelett, montiert, SIEBENROCK-Sammlung] (F/A).
 - [*Testudo oculifera* K.] NMW 1922 Kapland (Cap), ZA, AF, ?, ?, UMLAUFF (Hamburg), 1889, [1 Skelett, montiert, SIEBENROCK-Sammlung] (F/A).
 - [-] NMW 34305 ? (?), ?, AF, ?, 4. 4. 1960, Nachlaß WEISSINGER Nr. 106, 1995, [1 Trockenpräparat] (M/A).
 - [-] NMW 34306 ? (?), ?, AF, ?, ?, Nachlaß WEISSINGER Nr. 107-AF21, 1995, [1 Panzer] (F/A).
Psammobates tentorius trimeni (BOULENGER, 1886) [*Testudo trimeni* B.] NMW 1216 Kamelslip-Nosobtal (Kamelslip-Nosobtal, südliche Kalahari), ZA, AF, PÖCH, 1910, ?, ?, [1 Panzer] (I/A).
 - [*Testudo trimeni* B.] NMW 1225 Südafrika (Südafrika), ZA, AF, STEINDACHNER 1912, ?, ?, [1 Panzer] (I/A).
Psammobates tentorius verroxii (SMITH, 1839) [*Testudo fiskii* BOULENGER] NMW 1152 Kapland (Capland), ZA, AF, HOLUB, 1899, ?, ?, [1 Panzer] (M/A).
 - [*Testudo smithii* BOUL.] NMW 1219 Blaauwe-Mountain (Blaauwe-Mountain, Transval), ZA, AF, BRUNNTHALER, 1910, ?, ?, [1 Panzer] (I/A).
 - [*Testudo verroxii* S.] NMW 1220 Blaauwe-Mountain (Blaauwe-Mountain, Transval), ZA, AF, BRUNNTHALER, März 1910, ?, ?, [1 Panzer] (I/A).
 - [*Testudo smithii* BOUL.] NMW 1223 Groß-Namaland (Groß-Namaland, S-Afrika), ZA, AF, ?, ?, vom Museum Frankfurt im Tausch, 1904, [1 Panzer] (I/A).
 - [*Testudo verroxii* S.] NMW 1224 Lüderitz-Bucht (Lüderitz-Bucht), RN, AF, WERNER, 1914, ?, ?, [1 Panzer] (I/A).
 - [*Testudo smithii* BOUL.] NMW 1226 Südafrika (Südafrika), ZA, AF, WERNER, 1914, ?, ?, [1 Panzer] (I/A).
 - [*Testudo smithii* BOUL.] NMW 1227 Südafrika (Südafrika), ZA, AF, ?, ?, vom Museum Wiesbaden im Tausch, 1914, [1 Panzer] (I/A).
 - [*Testudo smithii* BOUL.] NMW 1229 Südafrika (Südafrika), ZA, AF, WERNER, 1914, ?, ?, [1 Panzer] (I/A).

Pseudemydura umbrina ~ **SIEBENROCK, 1901** [*Pseudemydura umbrina* SIEB. Holotypus von *Pseudemydura umbrina* SIEBENROCK, 1901] NMW 1296 Australien (Australien), AUS, AU, ?, 1839, ?, ?, [1 Trockenpräparat] (I/A).

Pseudemys concinna (**LeCONTE, 1830**) [*Chrysemys concinna* B.] NMW 1465 Nordamerika (Nordamerika), USA, NA, ?, ?, ?, [1 Panzer groß] (I/A).

Pseudemys concinna concinna (**LeCONTE, 1830**) [*Chrysemys concinna* L.] NMW 1317 Südöstliches Nordamerika (Südöstliches Nordamerika), USA, NA, ?, ?, ?, [1 Trockenpräparat] (M/A).

- [-] NMW 34504 USA (USA), USA, NA, ?, 1976, Nachlaß WEISSINGER Nr. 402, 1995, [1 Trockenpräparat] (F/A).

- [-] NMW 34515 Virginia (Virginia, USA), USA, NA, ?, ?, Nachlaß WEISSINGER, 1995, [1 Panzer] (F/A).

Pseudemys concinna hieroglyphica (**HOLBROOK, 1836**) [*Chrysemys concinna* L.] NMW 1707 Dallas (Dallas, Texas, USA), USA, NA, ?, ?, don. STEINDACHNER, 1905, [1 Skelett, montiert, SIEBENROCK-Sammlung] (I/A).

- [-] NMW 34514 ? (?), USA, NA, ?, ?, Nachlaß WEISSINGER Nr. 448, 1995, [1 Panzer] (M/A).

Pseudemys floridana floridana (**LeCONTE, 1830**) [*Chrysemys floridana* LeC.] NMW 1711 Mimsville (Mimsville, Georgien), USA, NA, BRIMLEY, ?, don. STEINDACHNER, 1. 9. 1909, [1 Skelett, montiert, SIEBENROCK-Sammlung] (F/A).

Pseudemys floridana peninsularis **CARR, 1938** [-] NMW 34510 ? (?), USA, NA, ?, ?, Nachlaß WEISSINGER Nr. 490, 1995, [1 Trockenpräparat] (M/A).

Pseudemys rubriventris (**LeCONTE, 1830**) [*Chrysemys rubriventris* LeC.] NMW 1166 Nordamerika (Nordamerika), USA, NA, ?, ?, Alte Sammlung, ?, [1 Trockenpräparat] (I/A).

- [*Pseudemys rubriventris* LeC.] NMW 31539 Nordamerika (N-Amerika), USA, NA, ?, ?, Alte Sammlung, XXI. 16. No. 59, [1 Stopfpräparat] (I/A).

Pseudotrionyx delheidii **DOLLO, 1886** [*Pseudotrionyx delheidii*] NMW

1444:1-3 ? (?), ?, AS, ?, ?, don. DOLLO (Belgien), ?, ?, [3 Gipsabgüsse] (I/?).

Pyxidea mouhotii (**GRAY, 1862**) [*Pyxidea mouhotii* G.] NMW 42 Than-Moi (Than-Moi, Tonkin), VN, AS, ?, ?, FRUHSTORFER, 6-8. 1903, [1 Panzer, 1 Skelett in 9 Teilen] (I/A).

- [-] NMW 34408 China (China), CHR, AS, ?, 1981, Nachlaß WEISSINGER Nr. 478, 1995, [1 Panzer] (F/A).

- [-] NMW 34409 China (China), CHR, AS, ?, 1992, Nachlaß WEISSINGER Nr. 794, 1995, [1 Trockenpräparat] (F/A).

- [-] NMW 34410 ? (?), ?, AS, ?, ?, Nachlaß WEISSINGER Nr. 595, 1995, [1 Trockenpräparat] (I/A).

- [-] NMW 34411 China (China), CHR, AS, ?, 5. 11. 1979, Nachlaß WEISSINGER Nr. 323, 1995, [1 Trockenpräparat] (F/A).

- [-] NMW 34611 ? (?), ?, AS, ?, ?, Nachlaß WEISSINGER Nr. 478, 1995, [1 Schädel] (M/A).

Pyxis arachnoides **BELL, 1827** [*Pyxis arachnoides* B.] NMW 58 Tulear (Tulear, Madagaskar), RM, AF, VOELTZKOW, 1907, ?, ?, [50 Skeletteile (Panzer und Schwanzwirbel)] (I/A).

- [*Pyxis² arachnoides* B.] NMW 66 Tulear (Tulear, Madagaskar), RM, AF, VOELTZKOW, 1907, ?, ?, [10 Skeletteile (Panzer- und Hornteile)] (I/A).

- [*Pyxis arachnoides* B.] NMW 81 Tulear (Tulear, Madagaskar), RM, AF, VOELTZKOW, 1907, ?, ?, [1 Plastron] (I/A).

- [*Pyxis arachnoides* B.] NMW 96 Tulear (Tulear, Madagaskar), RM, AF, VOELTZKOW, 1907, ?, ?, [1 Schädel] (I/A).

- [*Pyxis arachnoides* B.] NMW 97 Tulear (Tulear, Madagaskar), RM, AF, VOELTZKOW, 1907, ?, ?, [1 Schädel] (I/A).

- [*Pyxis arachnoides* B.] NMW 98 Tulear (Tulear, Madagaskar), RM, AF, Coll. VOELTZKOW, 1907, ?, ?, [1 Schädel] (I/A).

- [*Pyxis arachnoides* B.] NMW 99 Tulear (Tulear, Madagaskar), RM, AF, Coll. VOELTZKOW, 1907, ?, ?, [1 Schädel] (I/A).

- [*Pyxis arachnoides* B.] NMW
100 Tulear (Tulear, Madagaskar), RM,
AF, Coll. VOELTZKOW, 1907, ?, ?, [1
Schädel] (I/A).
- [*Pyxis arachnoides* B.] NMW
185 Tulear (Tulear, Madagaskar), RM,
AF, Coll. VOELTZKOW, 1907, ?, ?, [44
Schädelteile] (I/A).
- [*Pyxis arachnoides* B.] NMW
186 Tulear (Tulear, Madagaskar), RM,
AF, Coll. VOELTZKOW, 1907, ?, ?, [49
Schädelteile] (I/A).
- [*Pyxis arachnoides* B.] NMW
257 Tulear (Tulear, Madagaskar), RM,
AF, Coll. VOELTZKOW, 1907, ?, ?, [2
Teile einer Wirbelsäule] (I/A).
- [*Pyxis arachnoides* B.] NMW
258 Tulear (Tulear, Madagaskar), RM,
AF, Coll. VOELTZKOW, 1907, ?, ?, [3
Teile einer Wirbelsäule] (I/A).
- [*Pyxis arachnoides* B.] NMW
259 Tulear (Tulear, Madagaskar), RM,
AF, Coll. VOELTZKOW, 1907, ?, ?, [4
Teile einer Wirbelsäule] (I/A).
- [*Pyxis arachnoides* B.] NMW
260 Tulear (Tulear, Madagaskar), RM,
AF, Coll. VOELTZKOW, 1907, ?, ?,
[Teil einer Wirbelsäule] (I/A).
- [*Pyxis arachnoides* B.] NMW
261 Tulear (Tulear, Madagaskar), RM,
AF, Coll. VOELTZKOW, 1907, ?, ?, [3
Teile einer Wirbelsäule] (I/A).
- [*Pyxis arachnoides* B.] NMW
262 Tulear (Tulear, Madagaskar), RM,
AF, Coll. VOELTZKOW, 1907, ?, ?, [2
Teile einer Wirbelsäule] (I/A).
- [*Pyxis arachnoides* B.] NMW
328 Tulear (Tulear, Madagascar), RM,
AF, Coll. VOELTZKOW, 1907, ?, ?, [2
Schultergürtelknochen] (I/A).
- [*Pyxis arachnoides* B.] NMW
329 Tulear (Tulear, Madagaskar), RM,
AF, Coll. VOELTZKOW, 1907, ?, ?, [2
Schultergürtelknochen] (I/A).
- [*Pyxis arachnoides* B.] NMW
330 Tulear (Tulear, Madagaskar), RM,
AF, Coll. VOELTZKOW, 1907, ?, ?, [2
Schultergürtelknochen] (I/A).
- [*Pyxis arachnoides* B.] NMW
331 Tulear (Tulear, Madagaskar), RM,
AF, Coll. VOELTZKOW, 1907, ?, ?, [2
Schultergürtelknochen] (I/A).
- [*Pyxis arachnoides* B.] NMW
372 Tulear (Tulear, Madagaskar), RM,
AF, Coll. VOELTZKOW, 1907, ?, ?, [1
Becken] (I/A).
- [*Pyxis arachnoides* B.] NMW
373 Tulear (Tulear, Madagascar), RM,
AF, Coll. VOELTZKOW, 1907, ?, ?, [1
Becken] (I/A).
- [*Pyxis arachnoides* B.] NMW
375 Tulear (Tulear, Madagaskar), RM,
AF, Coll. VOELTZKOW, 1907, ?, ?, [1
Becken] (I/A).
- [*Pyxis arachnoides* B.] NMW
376 Tulear (Tulear, Madagaskar), RM,
AF, Coll. VOELTZKOW, 1907, ?, ?, [1
Becken] (I/A).
- [*Pyxis arachnoides* B.] NMW
377 Tulear (Tulear, Madagaskar), RM,
AF, Coll. VOELTZKOW, 1907, ?, ?, [1
Becken] (I/A).
- [*Pyxis arachnoides* B.] NMW
398 Tulear (Tulear, Madagaskar), RM,
AF, VOELTZKOW, 1907, ?, ?, [8
Extremitätenteile] (I/A).
- [*Pyxis arachnoides* B.] NMW
399 Tulear (Tulear, Madagaskar), RM,
AF, VOELTZKOW, 1907, ?, ?, [10
Extremitätenteile] (I/A).
- [*Pyxis arachnoides* B.] NMW
440 Tulear (Tulear, Madagaskar), RM,
AF, Coll. VOELTZKOW, 1907, ?, ?, [15
Skeletteile] (I/A).
- [*Pyxis arachnoides* B.] NMW
441 Tulear (Tulear, Madagaskar), RM,
AF, Coll. VOELTZKOW, 1907, ?, ?, [26
Skeletteile] (I/A).
- [*Pyxis arachnoides* B.] NMW
442 Tulear (Tulear, Madagaskar), RM,
AF, Coll. VOELTZKOW, 1907, ?, ?, [19
Skeletteile] (I/A).
- [*Pyxis arachnoides* B.] NMW
443 Tulear (Tulear, Madagaskar), RM,
AF, Coll. VOELTZKOW, 1907, ?, ?, [21
Skeletteile] (I/A).
- [*Pyxis arachnoides* B.] NMW
444 Tulear (Tulear, Madagaskar), RM,
AF, Coll. VOELTZKOW, 1907, ?, ?, [13
Skeletteile] (I/A).
- [*Pyxis arachnoides* B.] NMW
445 Tulear (Tulear, Madagaskar), RM,
AF, Coll. VOELTZKOW, 1907, ?, ?, [3
Skeletteile] (I/A).
- [*Pyxis arachnoides* B.] NMW
461 Tulear (Tulear, Madagascar), RM,

- AF, Coll. VOELTZKOW, 1907, ?, ?, [25 Teile eines Hornpanzers] (I/A).
 - [*Pyxis arachnoides* B.] NMW
 462 Tulear (Tulear, Madagaskar), RM, AF, Coll. VOELTZKOW, 1907, ?, ?, [48 Teile eines Hornpanzers] (I/A).
 - [*Pyxis arachnoides* B.] NMW
 463 Tulear (Tulear, Madagaskar), RM, AF, Coll. VOELTZKOW, 1907, ?, ?, [22 Teile eines Hornpanzers] (I/A).
 - [*Pyxis arachnoides* B.] NMW
 467 Tulear (Tulear, Madagaskar), RM, AF, Coll. VOELTZKOW, 1907, ?, ?, [11 Skeletteile] (I/A).
 - [*Pyxis arachnoides* B.] NMW
 469 Tulear (Tulear, Madagaskar), RM, AF, Coll. VOELTZKOW, 1907, ?, ?, [9 Skeletteile] (I/A).
 - [*Pyxis arachnoides* B.] NMW
 478 Tulear (Tulear, Madagaskar), RM, AF, Coll. VOELTZKOW, 1907, ?, ?, [1 Schultergürtel] (I/A).
 - [*Pyxis arachnoides* B.] NMW
 480 Tulear (Tulear, Madagaskar), RM, AF, Coll. VOELTZKOW, 1907, ?, ?, [5 Skeletteile] (I/A).
 - [*Pyxis arachnoides* B.] NMW
 505:1-2 Tulear (Tulear, Madagaskar), RM, AF, VOELTZKOW, 1907, ?, ?, [2 Eier] (I/E).
 - [*Pyxis arachnoides* B.] NMW
 1163 Tulear (Tulear, Madagaskar), RM, AF, Coll. VOELTZKOW, 1907, ?, ?, [1 Panzer] (M/A).
 - [*Pyxis arachnoides* B.] NMW
 1353 Tulear (Tulear, Madagaskar), RM, AF, Coll. VOELTZKOW, 1907. 2. k. 457-0. 1., ?, ?, [1 Panzer] (M/A).
 - [*Pyxis arachnoides* B.] NMW
 1354 Tulear (Tulear, Madagaskar), RM, AF, Coll. VOELTZKOW, 1907. 2. o. 144., ?, ?, [1 Panzer] (M/A).
 - [*Pyxis arachnoides* B.] NMW
 1355 Tulear (Tulear, Madagaskar), RM, AF, Coll. VOELTZKOW, 1902. 2. m. 359., ?, ?, [1 Panzer] (M/A).
 - [*Pyxis arachnoides* B.] NMW
 1356 Tulear (Tulear, Madagaskar), RM, AF, Coll. VOELTZKOW, 1907. 2. n. 128., ?, ?, [1 Panzer] (F/A).
 - [*Pyxis arachnoides* B.] NMW
 1357 Tulear (Tulear, Madagaskar), RM, AF, Coll. VOELTZKOW, 1907. 2. x. 147., ?, ?, [1 Panzer] (M/A).
 - [*Pyxis arachnoides* B.] NMW
 1358 Tulear (Tulear, Madagaskar), RM, AF, Coll. VOELTZKOW, 1907. 2. y. 209., ?, ?, [1 Panzer] (M/A).
 - [*Pyxis arachnoides* B.] NMW
 1359 Tulear (Tulear, Madagaskar), RM, AF, Coll. VOELTZKOW, 1907. 2. d. 272., ?, ?, [1 Panzer] (M/A).
 - [*Pyxis arachnoides* B.] NMW
 1360 Tulear (Tulear, Madagaskar), RM, AF, Coll. VOELTZKOW, 1907. 2. x. 348., ?, ?, [1 Panzer] (M/A).
 - [*Pyxis arachnoides* B.] NMW
 1361 Tulear (Tulear, Madagaskar), RM, AF, Coll. VOELTZKOW, 1907. 2. x. 559. a., ?, ?, [1 Panzer] (M/A).
 - [*Pyxis arachnoides* B.] NMW
 1362 Tulear (Tulear, Madagaskar), RM, AF, Coll. VOELTZKOW, 1907. 101., ?, ?, [1 Panzer] (F/A).
 - [*Pyxis arachnoides* B.] NMW
 1363 Tulear (Tulear, Madagaskar), RM, AF, Coll. VOELTZKOW, 1907. 2. q. 327., ?, ?, [1 Panzer] (M/A).
 - [*Pyxis arachnoides* B.] NMW
 1364 Tulear (Tulear, Madagaskar), RM, AF, Coll. VOELTZKOW, 1907. ? 2. 296., ?, ?, [1 Panzer] (M/A).
 - [*Pyxis arachnoides* B.] NMW
 1365 Tulear (Tulear, Madagaskar), RM, AF, Coll. VOELTZKOW, 1907 15., ?, ?, [1 Panzer] (F/A).
 - [*Pyxis arachnoides*] NMW
 1366 Tulear (Tulear, Madagaskar), RM, AF, Coll. VOELTZKOW, 1907. 2. i. 312., ?, ?, [1 Panzer] (F/A).
 - [*Pyxis arachnoides* B.] NMW
 1367 Tulear (Tulear, Madagaskar), RM, AF, Coll. VOELTZKOW, 1907. 2. v. 237., ?, ?, [1 Panzer] (F/A).
 - [*Pyxis arachnoides* B.] NMW
 1368 Tulear (Tulear, Madagaskar), RM, AF, Coll. VOELTZKOW, 1907. 2. o. 38., ?, ?, [1 Panzer] (F/A).
 - [*Pyxis arachnoides* B.] NMW
 1369 Tulear (Tulear, Madagaskar), RM, AF, Coll. VOELTZKOW, 1907. 2. y. 91., ?, ?, [1 Panzer] (F/A).
 - [*Pyxis arachnoides* B.] NMW
 1370 Tulear (Tulear, Madagaskar), RM, AF, Coll. VOELTZKOW, 1902. 2. 1. 63., ?, ?, [1 Panzer] (F/A).

- [*Pyxis arachnoides* B.] NMW
1371 Tulear (Tulear, Madagaskar), RM,
AF, Coll. VOELTZKOW, 1907. 2. 154.,
?, ?, [1 Panzer] (F/A).
- [*Pyxis arachnoides* B.] NMW
1372 Tulear (Tulear, Madagaskar), RM,
AF, Coll. VOELTZKOW, 1907. 2. 154.,
?, ?, [1 Panzer] (F/A).
- [*Pyxis arachnoides* B.] NMW
1373 Tulear (Tulear, Madagaskar), RM,
AF, Coll. VOELTZKOW, 1907. 2. g.
564., ?, ?, [1 Panzer] (F/A).
- [*Pyxis arachnoides* B.] NMW
1374 Tulear (Tulear, Madagaskar), RM,
AF, Coll. VOELTZKOW, 1907. 2. o.
612., ?, ?, [1 Panzer] (F/A).
- [*Pyxis arachnoides* B.] NMW
1375 Tulear (Tulear, Madagaskar), RM,
AF, Coll. VOELTZKOW, 1907. 2. r.
470., ?, ?, [1 Panzer] (F/A).
- [*Pyxis arachnoides* B.] NMW
1376 Tulear (Tulear, Madagaskar), RM,
AF, Coll. VOELTZKOW, 1907. 2. g.
603., ?, ?, [1 Panzer, 1 Skelett in 11 Tei-
len] (M/A).
- [*Pyxis arachnoides* B.] NMW
1377 Tulear (Tulear, Madagaskar), RM,
AF, Coll. VOELTZKOW, 1907. 2. q.
567., ?, ?, [1 Panzer, 1 Skelett in 9 Teilen]
(F/A).
- [*Pyxis arachnoides* B.] NMW
1378 Tulear (Tulear, Madagaskar), RM,
AF, Coll. VOELTZKOW, 1907. 2. aa.
580., ?, ?, [1 Panzer, 1 Skelett in 11 Tei-
len] (F/A).
- [*Pyxis arachnoides* B.] NMW
1380 Tulear (Tulear, Madagaskar), RM,
AF, Coll. VOELTZKOW, 1907. ? 2.
589., ?, ?, [1 Panzer, 1 Skelett in 15 Tei-
len] (M/A).
- [*Pyxis arachnoides* B.] NMW
1381 Tulear (Tulear, Madagaskar), RM,
AF, Coll. VOELTZKOW, 1907. 2. g.
134., ?, ?, [1 Panzer] (F/A).
- [*Pyxis arachnoides* B.] NMW
1382 Tulear (Tulear, Madagaskar), RM,
AF, Coll. VOELTZKOW, 1907. 2. bb.
567., ?, ?, [1 Panzer, 1 Skelett in 16 Tei-
len] (F/A).
- [*Pyxis arachnoides* B.] NMW
1383 Tulear (Tulear, Madagaskar), RM,
AF, Coll. VOELTZKOW, 1907. 2. ee.
588., ?, ?, [1 Panzer, 1 Skelett in 12 Tei-
len] (M/A).
- [*Pyxis arachnoides* B.] NMW
1384 Tulear (Tulear, Madagaskar), RM,
AF, Coll. VOELTZKOW, 1907. 2. w.
577., ?, ?, [1 Panzer, 1 Skelett in 11 Tei-
len] (M/A).
- [*Pyxis arachnoides* B.] NMW
1385 Tulear (Tulear, Madagaskar), RM,
AF, Coll. VOELTZKOW, 1907. 2. dd.
589., ?, ?, [1 Panzer, 1 Skelett in 18 Tei-
len] (M/A).
- [*Pyxis arachnoides* B.] NMW
1386 Tulear (Tulear, Madagaskar), RM,
AF, Coll. VOELTZKOW, 1907. 2. 591.,
?, ?, [1 Panzer, 1 Skelett in 10 Teilen]
(I/J).
- [*Pyxis arachnoides* B.] NMW
1387 Tulear (Tulear, Madagaskar), RM,
AF, Coll. VOELTZKOW, 1907. 2. u.
378., ?, ?, [1 Panzer] (M/J).
- [*Pyxis arachnoides* BELL]
NMW 1388 Tulear (Tulear, Madagaskar),
RM, AF, Coll. VOELTZKOW, 1907. 2.
β. 208., ?, ?, [1 Panzer] (M/J).
- [*Pyxis arachnoides* B.] NMW
1389 Tulear (Tulear, Madagaskar), RM,
AF, Coll. VOELTZKOW, 1907. 2. c.
33., ?, ?, [1 Panzer] (M/J).
- [*Pyxis arachnoides* B.] NMW
1390 Tulear (Tulear, Madagaskar), RM,
AF, Coll. VOELTZKOW, 1907. 2. c.
200., ?, ?, [1 Panzer] (F/J).
- [*Pyxis arachnoides* B.] NMW
1391 Tulear (Tulear, Madagaskar), RM,
AF, Coll. VOELTZKOW, 1907. 2. w.
228., ?, ?, [1 Panzer] (F/J).
- [*Pyxis arachnoides* B.] NMW
1392 Tulear (Tulear, Madagaskar), RM,
AF, Coll. VOELTZKOW, 1907. 2. h.
544., ?, ?, [1 Panzer] (M/A).
- [*Pyxis arachnoides* B.] NMW
1393 Tulear (Tulear, Madagaskar), RM,
AF, Coll. VOELTZKOW, 1907. 2. p.
365., ?, ?, [1 Panzer] (F/A).
- [*Pyxis arachnoides* B.] NMW
1394 Tulear (Tulear, Madagaskar), RM,
AF, Coll. VOELTZKOW, 1907. 2. v.
85., ?, ?, [1 Panzer] (M/A).
- [*Pyxis arachnoides* B.] NMW
1395 Tulear (Tulear, Madagaskar), RM,
AF, Coll. VOELTZKOW, 1907. 2. u.
28., ?, ?, [1 Panzer] (F/A).
- [*Pyxis arachnoides* B.] NMW

1396 Tulear (Tulear, Madagaskar), RM, AF, Coll. VOELTZKOW, 1907. 2. r., ?, ?, [1 Panzer] (F/A).

- [*Pyxis arachnoides* B.] NMW

1397 Tulear (Tulear, Madagaskar), RM, AF, Coll. VOELTZKOW, 1907., ?, ?, [1 Carapax] (I/A).

- [*Pyxis arachnoides* B.] NMW

1398 Tulear (Tulear, Madagaskar), RM, AF, Coll. VOELTZKOW, 1907. 2. k. 560., ?, ?, [1 Panzer] (M/A).

- [*Pyxis arachnoides* B.] NMW

1399 Tulear (Tulear, Madagaskar), RM, AF, VOELTZKOW, 1907. 2. r. 223., ?, ?, [1 Panzer] (F/A).

- [*Pyxis arachnoides* B.] NMW

1882 Tulear (Tulear, Madagaskar), RM, AF, Coll. VOELTZKOW, 1907, ?, ?, [1 Skelett, montiert, SIEBENROCK-Sammlung] (M/A).

- [*Pyxis arachnoides* B.] NMW

1883 Tulear (Tulear, Madagaskar), RM, AF, Coll. VOELTZKOW, 1907, ?, ?, [1 Skelett, montiert, SIEBENROCK-Sammlung] (M/A).

Pyxis arachnoides brygooi (VUILLEMIN & DOMERGUE, 1972) [-] NMW 34307 ? (?), RM, AF, ?, 1978, Nachlaß WEISSINGER Nr. 578, 1995, [1 Trockenpräparat] (M/A).

Pyxis planicauda (GRANDIDIER, 1867) [*Acinixys planicauda* G.] NMW 101 Morondava (Morondava, Madagaskar), RM, AF, VOELTZKOW, 1902, ?, ?, [1 Schädel in 6 Teilen und 2 Hornscheiden] (I/A).

- [*Acinixys planicauda* G.] NMW 254 Morondava (Morondava, Madagaskar), RM, AF, VOELTZKOW, 1902, ?, ?, [3 Teile einer Wirbelsäule] (I/A).

- [*Acinixys planicauda* G.] NMW 332 Morondava (Morondava, Madagaskar), RM, AF, VOELTZKOW, 1902, ?, ?, [2 Schultergürtelknochen] (I/A).

- [*Acinixys planicauda* G.] NMW 366 Morondava (Morondava, Madagaskar), RM, AF, VOELTZKOW, 1902, ?, ?, [1 Becken] (I/A).

[*Acinixys planicauda* G.] NMW 397 Morondava (Morondava, Madagaskar), RM, AF, VOELTZKOW, 1902, ?, ?, [42 Extremitätenteile] (I/A).

- [*Acinixys planicauda* G.] NMW

1221 Morondava (Morondava, Madagaskar), RM, AF, VOELTZKOW, 1902, ?, ?, [1 Panzer in 2 Teilen und 1 Hautstück] (I/A).

Rafetus euphraticus (DAUDIN, 1802) [*Trionyx euphraticus* D.] NMW 55 Asien (Asien), ?, AS, ?, ?, ?, ?, [1 Carapax und 1 Skelett in 11 Teilen] (I/A)

- [*Trionyx euphraticus* D.] NMW

126 Mosul, Mesopotamien (Mosul, Mesopotamien), IRQ, AS, PIETSCHMANN, 1910, ?, ?, [1 Schädel und 2 Hornscheiden] (I/A).

- [*Trionyx euphraticus* D.] NMW

127 Mosul (Mosul, Mesopotamien), IRQ, AS, Selim HASSOUM, 1910, don. PIETSCHMANN, ?, [1 Schädel, 2 Hornscheiden] (I/A).

- [*Trionyx euphraticus* D.] NMW

128 Mosul (Mosul, Mesopotamien), IRQ, AS, Selim HASSOUM, 1910, don. PIETSCHMANN, ?, [1 Schädel in 5 Teilen, 2 Hornscheiden] (I/A).

- [*Trionyx euphraticus* D.] NMW

129 Mosul (Mosul, Mesopotamien), IRQ, AS, Selim HASSOUM, 1910, don. PIETSCHMANN, ?, [1 Schädel, 2 Hornscheiden] (I/A).

- [*Trionyx euphraticus*] NMW

130 Mosul (Mosul, Mesopotamien), IRQ, AS, Selim HASSOUM, 1910, don. PIETSCHMANN, ?, [1 Schädel, 3 Hornscheiden, 1 Columella auris] (I/A).

- [*Trionyx euphraticus* D.] NMW

131 Mosul (Mosul, Mesopotamien), IRQ, AS, Selim HASSOUM, 1910, don. PIETSCHMANN, ?, [1 Schädel, 2 Hornscheiden] (I/A).

- [*Trionyx euphraticus* D.] NMW

132 Mosul (Mosul, Mesopotamien), IRQ, AS, Selim HASSOUM, 1910, don. PIETSCHMANN, ?, [1 Schädel, 2 Hornscheiden] (I/A).

- [*Trionyx euphraticus* D.] NMW

204 Mosul (Mosul, Mesopotamien), IRQ, AS, Selim HASSOUM, 1910, don. PIETSCHMANN, ?, [26 Schädelteile, 2 Hornscheiden] (I/A).

- [*Trionyx euphraticus* D.] NMW

273 Mosul (Mosul, Mesopotamien), IRQ, AS, Selim HASSOUM, 1910, don. PIETSCHMANN, ?, [1 Halswirbel] (I/A).

- [*Trionyx euphraticus* D.] NMW

- 274 Mosul (Mosul, Mesopotamien), IRQ, AS, Selim HASSOUM, 1910, don. PIETSCHMANN, ?, [6 Wirbel] (I/A).
- [*Trionyx euphraticus* D.] NMW
- 275 Mosul (Mosul, Mesopotamien), IRQ, AS, Selim HASSOUM, 1910, don. PIETSCHMANN, ?, [Halswirbel] (I/A).
- [*Trionyx euphraticus* D.] NMW
- 276 Mosul (Mosul, Mesopotamien), IRQ, AS, PIETSCHMANN, 1910, ?, ?, [7 Wirbel] (I/A).
- [*Trionyx euphraticus* D.] NMW
- 278 Mosul (Mosul, Mesopotamien), IRQ, AS, PIETSCHMANN, 1910, ?, ?, [1 Wirbelsäulenteil] (I/A).
- [*Trionyx euphraticus* D.] NMW
- 279 Mosul (Mosul, Mesopotamien), IRQ, AS, PIETSCHMANN, 1910, ?, ?, [1 Wirbelsäule] (I/A).
- [*Trionyx euphraticus* D.] NMW
- 280 Mosul (Mosul, Mesopotamien), IRQ, AS, PIETSCHMANN, 1910, ?, ?, [1 Wirbelsäule] (I/A).
- [*Trionyx euphraticus* D.] NMW
- 283 Mosul (Mosul, Mesopotamien), IRQ, AS, PIETSCHMANN, 1910, ?, ?, [8 Wirbel] (I/A).
- [*Trionyx euphraticus* D.] NMW
- 313 Mosul (Mosul, Mesopotamien), IRQ, AS, PIETSCHMANN, 1910, ?, ?, [3 Schultergürtelteile] (I/A).
- [*Trionyx euphraticus* D.] NMW
- 353 Mosul (Mosul, Mesopotamien), IRQ, AS, PIETSCHMANN, 1910, ?, ?, [1 Beckenteil] (I/A).
- [*Trionyx euphraticus* D.] NMW
- 426 Mosul (Mosul, Mesopotamien), IRQ, AS, PIETSCHMANN, 1910, ?, ?, [8 Extremitätenteile] (I/A).
- [*Trionyx euphraticus* D.] NMW
- 1305 Mosul (Mosul, Mesopotamien), IRQ, AS, PIETSCHMANN, 1910, ?, ?, [1 Trockenpräparat] (I/A).
- [*Trionyx euphraticus* DAUDIN] NMW
- 1446 Mosul (Mosul, Mesopotamien), IRQ, AS, coll. PIETSCHMANN, ?, ?, [1 Carapax in 2 Teilen] (I/A).
- [*Trionyx euphraticus* DAUDIN] NMW
- 1447 Mosul (Mosul, Mesopotamien), IRQ, AS, coll. PIETSCHMANN, 1910, Mesopotamien Expedition, 1910. 4. b., [1 Carapax] (I/A).
- [*Trionyx euphraticus* D.] NMW
- 1448 Mosul (Mosul, Mesopotamien), IRQ, AS, coll. PIETSCHMANN, 1910, ?, ?, [1 Panzer] (I/A).
- [*Trionyx euphraticus* D.] NMW
- 1449 Mosul (Mosul, Mesopotamien), IRQ, AS, coll. PIETSCHMANN, 1910, ?, ?, [1 Panzer] (I/A).
- [*Trionyx euphraticus* D.] NMW
- 1450 Mosul (Mosul, Mesopotamien), IRQ, AS, coll. PIETSCHMANN, 1910, ?, ?, [1 Panzer] (I/A).
- [*Trionyx euphraticus* D.] NMW
- 1451 Mosul (Mosul, Mesopotamien), IRQ, AS, ?, ?, coll. PIETSCHMANN, 1910, [1 Panzer] (I/A).
- [*Trionyx euphraticus* D.] NMW
- 1452 Mosul (Mosul, Mesopotamien), IRQ, AS, coll. PIETSCHMANN, 1910, ?, ?, [1 Panzer] (I/A).
- [*Trionyx euphraticus* D.] NMW
- 1453 Mosul (Mosul, Mesopotamien), IRQ, AS, PIETSCHMANN, 1910, ?, ?, [1 Panzer] (I/A).
- [*Trionyx euphraticus* DAUDIN] NMW
- 1462:1-8 Mosul (Mosul, Mesopotamien), IRQ, AS, leg. Selim HASSOUM, 1911, coll. PIETSCHMANN, ?, [Extremitäten und Schwänze von 8 Tieren (40 Stücke)] (I/A).
- [*Trionyx euphraticus* D.] NMW
- 1463 Mosul (Mosul, Mesopotamien), IRQ, AS, PIETSCHMANN, 1910, ?, ?, [1 Panzer] (I/A).
- [*Trionyx euphraticus* D.] NMW
- 1842 Euphrat (Euphrat=Euphrates), IRQ, AS, KOTSCHY, ?, ?, [1 Trockenpräparat] (I/A).
- [*Trionyx euphraticus* D.] NMW
- 1856 Jerablus (Djerablis, Euphrat), SYR, AS, PIETSCHMANN, 1914, ?, ?, [1 großes Skelett, montiert, SIEBENROCK-Sammlung] (M/A).
- [*Trionyx euphraticus* D.] NMW
- 1861 Ash Sharqat (Kalat-Schergat, Mesopotamien), IRQ, AS, PIETSCHMANN, 1910, ?, ?, [1 Skelett, montiert, SIEBENROCK-Sammlung] (F/J).
- [*Trionyx euphraticus* D.] NMW
- 1862 Ash Sharqat (Kalat-Schergat, Mesopotamien), IRQ, AS, PIETSCHMANN, 1910, ?, ?, [1 Skelett, montiert, SIEBENROCK-Sammlung] (F/A).
Rhinoclemmys annulata GRAY,

1860 [*Geomyda annulata* G.] NMW 1170 Costa Rica (Costa Rica), CR, SA, ?, ?, don. L. CZIJKA, 1934 N. VI/1, [1 Panzer] (I/A).

- [*Rhinoclemmys annulata* GRAY] NMW 33470 Ecuador (Ecuador), EC, SA, ?, 1983, Nachlaß WEISSINGER, 1993, [Hornplatten] (F/A).

- [-] NMW 34215 Ecuador (Ecuador), EC, SA, ?, 1983, Nachlaß WEISSINGER Nr. 226, 1995, [1 Panzer] (F/A).

- [-] NMW 34216 Ecuador (Ecuador), EC, SA, ?, ?, Nachlaß WEISSINGER Nr. 273, 1995, [1 Panzer und 1 Becken] (F/A).

- [-] NMW 34217 Ecuador (Ecuador), EC, SA, ?, 1983, Nachlaß WEISSINGER Nr. 257, 1995, [1 Panzer] (M/A).

- [-] NMW 34437 Ecuador (Ecuador), EC, SA, ?, 1983, Nachlaß WEISSINGER Nr. 607, 1995, [1 Trockenpräparat] (F/A).

- [-] NMW 34444 Ecuador (Ecuador), EC, SA, ?, 1983, Nachlaß WEISSINGER Nr. 227, 1995, [1 Panzer ohne Hornplatten] (F/A).

- [-] NMW 34445 Ecuador (Ecuador), EC, SA, ?, ?, Nachlaß WEISSINGER Nr. 473, 1995, [1 Panzer ohne Hornplatten] (F/A).

Rhinoclemmys areolata (DUMÉRIL & BIBRON, 1851) [-] NMW 34436 Mexiko (Mexico), MEX, NA, ?, 1982, Nachlaß WEISSINGER Nr. 367, 1995, [1 Trockenpräparat] (I/J).

- [-] NMW 34438 ? (?), ?, ?, Nachzucht ZWICKER, ?, Nachlaß WEISSINGER Nr. 572, 1995, [1 Trockenpräparat] (I/A).

Rhinoclemmys pulcherrima incisa (BOCOURT, 1868) [*Nicoria punctularia* DAUD. var. *incisa* BOC.] NMW 4 Tehuantepec (Tehuantepec, Mexiko), MEX, NA, ?, ?, BOUCARD & STEINDACHNER, 1876, [1 Panzer] (I/A).

- [*Nicoria punctularia incisa* B.] NMW 15 Tehuantepec (Tehuantepec, Mexiko), MEX, NA, ?, ?, STEINDACHNER, 1876, [1 Panzer] (I/A).

- [*Geomyda punctularia incisa* BOCOURT] NMW 114:1-3 Tehuantepec

(Tehuantepec, Mexiko), MEX, NA, ?, ?, BOUCARD & STEINDACHNER, 1876, [3 Schädel, 2 Hornscheiden, 4 Gehörknöchelchen] (I/A).

- [*Geomyda punctularia incisa* BOC.] NMW 194 Tehuantepec (Tehuantepec, Mexiko), MEX, NA, ?, ?, BOUCARD & STEINDACHNER, 1876, [30 Schädelteile] (I/A).

- [*Nicoria punctularia* DAUD. var. *incisa* BOCOURT] NMW 1192 Tehuantepec (Tehuantepec, Mexiko), MEX, NA, ?, ?, don. STEINDACHNER, 1875, [1 Panzer] (F/A).

- [*Nicoria punctularia* DAUD. var. *incisa* BOCOURT] NMW 1195 Tehuantepec (Tehuantepec, Mexiko), MEX, NA, ?, ?, STEINDACHNER, 1875, [1 Panzer] (M/A).

- [*Nicoria punctularia* DAUD. var. *incisa* BOCOURT] NMW 1198 Tehuantepec (Tehuantepec, Mexiko), MEX, NA, ?, ?, don. STEINDACHNER, 1875, [1 Panzer] (I/A).

- [*Geomyda pulcherrima incisa* BOCOURT] NMW 32251 Mittelamerika (Mittelamerika), ?, ?, ?, Tiergarten Schönbrunn, 10. 11. 1977, [1 Panzer] (I/A).

- [-] NMW 34434 Mexiko (Mexico), MEX, NA, ?, 1978, Nachlaß WEISSINGER Nr. 622, 1995, [1 Trockenpräparat] (F/A).

- [-] NMW 34435 Colima (Colima, Mexico), MEX, NA, ?, 1976, Nachlaß WEISSINGER, 1995, [1 Panzer] (F/A).

- [-] NMW 34446 Colima (Colima, Mexico), MEX, NA, ?, 1976, Nachlaß WEISSINGER, 1995, [1 Carapax] (M/A).

Rhinoclemmys pulcherrima manni (DUNN, 1930) [-] NMW 34431 Costa Rica (Costa Rica), CR, SA, ?, 1984, Nachlaß WEISSINGER Nr. 526, 1995, [1 Trockenpräparat] (I/J).

- [-] NMW 34432 Nicaragua (Nicaragua), NIC, SA, ?, 1977, Nachlaß WEISSINGER Nr. 406, 1995, [1 Trockenpräparat] (F/A).

- [-] NMW 34433 Nicaragua (Nicaragua), NIC, SA, ?, 1977, Nachlaß WEISSINGER Nr. 621, 1995, [1 Trocken-

präparat] (I/A).

Rhinoclemmys pulcherrima pulcherrima (GRAY, 1855) [*Nicoria punctularia* DAUD. var. *pulcherrima* GRAY] NMW 255 Mexiko (Mexiko), MEX, NA, ?, ?, ?, ?, [2 Teile einer Wirbelsäule] (I/A).

Rhinoclemmys punctularia (DAUDIN, 1802) [*Nicoria punctularia* D.] NMW 256 ? (?), ?, SA, ?, ?, ?, ?, [1 Teil einer Wirbelsäule] (I/A).

- [*Geomyda punctularia*] NMW 400 Amerika (Amerika), ?, SA, ?, ?, ?, ?, [2 Extremitätenteile] (I/A).

- [-] NMW 34442 Guyana (Französisches Guyana), FRG, SA, ?, ?, Nachlaß WEISSINGER Nr. 497, 1995, [1 Panzer] (M/A).

- [-] NMW 34443 Guyana (Französisches Guyana), FRG, SA, ?, 1982, Nachlaß WEISSINGER Nr. 650, 1995, [1 Panzer] (F/A).

Rhinoclemmys punctularia punctularia (DAUDIN, 1802) [*Nicoria punctularia* D.] NMW 487:1-3 Pará (Pará, Brasilien), BR, SA, STEINDACHNER, 1904, Brasilien-Expedition, 1904, [3 Eier] (I/E).

- [*Geomyda punctularia* D.] NMW 1780 Pará (Pará, Brasilien), BR, SA, STEINDACHNER, V. 1904, Brasilien-Expedition, 1904, [1 Skelett, montiert, SIEBENROCK-Sammlung] (M/A).

- [*Geomyda punctularia* D.] NMW 1781 Pará (Pará, Brasilien), BR, SA, STEINDACHNER, 1904, Brasilien-Expedition, V. 1904, [1 Skelett, montiert, SIEBENROCK-Sammlung] (F/A).

Rhinoclemmys rubida perixantha (MOSIMANN & RABB, 1953) [-] NMW 34439 Colima (Mexiko), MEX, NA, ?, 1976, Nachlaß WEISSINGER, 1995, [1 Panzer] (F/A).

- [-] NMW 34440 Mexiko (Mexiko), MEX, NA, ?, ?, Nachlaß WEISSINGER Nr. 620, 1995, [1 Trockenpräparat] (F/A).

Rhinoclemmys rubida rubida (COPE, 1870) [*Geomyda rubida* C.] NMW 1779 Huilotepec (Huilotepec, Mexiko), MEX, NA, ?, ?, HORN, 1905, [1 Skelett, montiert, SIEBENROCK-Sammlung] (I/A).

- [-] NMW 34441 Colima (Coli-

ma, Mexiko), MEX, NA, ?, ?, Nachlaß WEISSINGER Nr. 79, 1995, [1 Trockenpräparat] (F/A).

Sacalia bealei (GRAY, 1831) [-] NMW 34571 China (China), CHR, AS, ?, 1979, Nachlaß WEISSINGER Nr. 633, 1995, [1 Panzer] (F/A).

- [-] NMW 34572 China (China), CHR, AS, ?, 1979, Nachlaß WEISSINGER Nr. 87, 1995, [1 Panzer] (M/A).

Siebenrockiella crassicolis (GRAY, 1831) [*Bellia crassicolis* G.] NMW 498:1-2 Blind Assan-Fluß (Blind Assan-Fluß), ?, AS, ?, ?, SCHNEIDER (Basel), 1906, [2 Eier] (I/E).

- [*Bellia crassicolis* GRAY] NMW 2475 Sumatra (Sumatra), RI, AS, ?, ?, ?, [1 Ei] (I/E).

- [-] NMW 34567 ? (?), ?, AS, ? S. C., ?, Nachlaß WEISSINGER Nr. 388, 1995, [1 Panzer] (F/A).

- [-] NMW 34570 Thailand (Thailand), T, AS, ?, ?, Nachlaß WEISSINGER Nr. 376, 1995, [1 Panzer ohne Hornplatten] (M/A).

Staurotypus salvinii GRAY, 1864 [*Staurotypus salvinii* G.] NMW 116 Tehuantepec (Tehuantepec, Mexiko), MEX, NA, BOUCARD, ?, STEINDACHNER, 1875, [1 Schädel, 3 Hornscheiden, 1 Columella auris] (I/A).

- [*Staurotypus salvinii* G.] NMW 117 Tehuantepec (Tehuantepec, Mexiko), MEX, NA, BOUCARD, ?, STEINDACHNER, 1875, [1 Schädel] (I/A).

- [*Staurotypus salvinii* G.] NMW 118 Tehuantepec (Tehuantepec, Mexiko), MEX, NA, BOUCARD, ?, STEINDACHNER, 1875, [1 Schädel, 2 Hornscheiden] (I/A).

- [*Staurotypus salvinii* G.] NMW 119 Tehuantepec (Tehuantepec, Mexiko), MEX, NA, BOUCARD, ?, STEINDACHNER, 1875, [1 Schädel mit Hornscheiden] (I/A).

- [*Staurotypus salvinii* G.] NMW 176 Tehuantepec (Tehuantepec, Mexiko), MEX, NA, BOUCARD, ?, STEINDACHNER, 1875, [1 Schädel in 26 Teilen und 2 Hornscheiden] (M/A).

- [*Staurotypus salvinii* G.] NMW 241 ? (?), ?, ?, ?, ?, [7 Knochenteile] (M/A).

- 3 - [*Staurotypus salvinii* G.] NMW 242 Tehuantepec (Tehuantepec, Mexiko), MEX, NA, coll. BOUCARD, ?, don. STEINDACHNER, 1875, [5 Teile einer Wirbelsäule, 2 Gehörknöchelchen] (I/A).
- [*Staurotypus salvinii* G.] NMW 390 Mittelamerika (Zentralamerika), ?, ?, ? ?, ?, ?, [10 Extremitätenteile und Schwanzteile] (I/A).
- [*Staurotypus salvinii* G.] NMW 728 Mexiko (Mexiko), MEX, NA, ?, ?, ?, ?, [1 Skelett] (I/A).
- [*Staurotypus salvinii* G.] NMW 1128 Tehuantepec (Tehuantepec, Mexiko), MEX, NA, ?, ?, don. STEINDACHNER, 1875. d. Nr. 73 (8551), [1 Panzer] (I/A).
- [*Staurotypus salvinii* G.] NMW 1129 Tehuantepec (Tehuantepec, Mexiko), MEX, NA, ?, ?, don. STEINDACHNER, 1875. a. Nr. 70 91 (8554), [1 Panzer] (I/A).
- [*Staurotypus salvinii* G.] NMW 1130 Tehuantepec (Tehuantepec, Mexiko), MEX, NA, ?, ?, don. STEINDACHNER, 1875. c. Nr. 27 (8552), [1 Panzer] (I/A).
- [*Staurotypus salvinii* G.] NMW 1132 Tehuantepec (Tehuantepec, Mexiko), MEX, NA, ?, ?, don. STEINDACHNER, 1875. e. Nr. 71 (8553), [1 Panzer] (I/A).
- [*Staurotypus salvinii* G.] NMW 1270 Tehuantepec (Tehuantepec, Mexiko), MEX, NA, ?, ?, STEINDACHNER, 1875, [1 Panzer] (I/A).
- [*Staurotypus salvinii* G.] NMW 1271 Tehuantepec (Tehuantepec, Mexiko), MEX, NA, ?, ?, STEINDACHNER, 1875, [1 Panzer] (I/A).
- Staurotypus triporcatus* (WIEGMANN, 1828) [*Staurotypus triporcatus* W.] NMW 1325 Guatemala (Guatemala), GCA, SA, ?, ?, vom Museum St. Petersburg im Tausch; 1907, [1 Trockenpräparat] (I/A).
- [*Staurotypus triporcatus* W.] NMW 1759 Tabasco (Tabasco, S-Mexiko), MEX, NA, L. HOFFMANN, 1913. a., don. KARL, ?, [1 Skelett, montiert, SIEBENROCK-Sammlung] (F/A).
- [-] NMW 33465 Mexiko (Mexico), MEX, NA, ?, ?, Nachlaß WEISSINGER, 1993, [Hornplatten] (F/A).
- [-] NMW 34481 ? (?), ?, ?, ?, ?, Nachlaß WEISSINGER Nr. 200-AM 138, 1995, [1 Panzer] (F/A).
- [-] NMW 34482 Mexiko (Mexico), MEX, NA, ?, 1983, Nachlaß WEISSINGER Nr. 623, 1995, [1 Trockenpräparat] (M/A).
- [-] NMW 34613 ? (?), ?, ?, ?, ?, Nachlaß WEISSINGER Nr. AM 138, 1995, [1 Schädel] (F/A).
- Terrapene carolina* (LINNAEUS, 1758) [*Cistudo carolina* L.] NMW 1136 Nordamerika (Nordamerika), ?, NA, ?, ?, ?, [1 Trockenpräparat] (I/A).
- [*Cistudo carolina* L.] NMW 1141 Nordamerika (Nordamerika), ?, NA, ?, ?, ?, ? 1.S.29.III.2 (8562), [1 Panzer] (I/A).
- [*Cistudo carolina* L.] NMW 1307 Nordamerika (Nordamerika), ?, NA, ?, 11. 4. 1824, ?, ?, [1 Trockenpräparat] (I/A).
- [*Cistudo carolina* L.] NMW 1514 Nordamerika (Nordamerika), ?, NA, ?, ?, ?, 1. 4. 1853, [1 Skelett, zerlegt] (I/A).
- [*Cistudo carolina* L.] NMW 1775 Nordamerika (Nordamerika), ?, NA, ?, ?, REICHEL (Berlin), 1903, [1 Skelett, montiert, SIEBENROCK-Sammlung] (M/A).
- [*Cistudo carolina* L.] NMW 1776 Nordamerika (Nordamerika), ?, NA, ?, ?, REICHEL (Berlin), 1903, [1 Skelett, montiert, SIEBENROCK-Sammlung] (F/A).
- [*Cistudo carolina* L.] NMW 1777 Nordamerika (Nordamerika), ?, NA, ?, ?, von ERBER im Tausch, 1907. 4., [1 Skelett, montiert, SIEBENROCK-Sammlung] (F/A).
- [*Terrapene carolina* L.] NMW 31552 Nordamerika (Nordamerika), ?, NA, ?, ?, ?, 11. 4. 1824, [1 Stopfpräparat] (I/A).
- Terrapene carolina bauri* TAYLOR, 1895 [*Terrapene bauri* T.] NMW 1770 Orlando, Florida (Orlando, Florida), USA, NA, BRIMLEY, ?, don. STEINDACHNER, 1910, [1 Skelett, montiert, SIEBENROCK-Sammlung] (F/A).
- [*Terrapene bauri* T.] NMW 1771 St. Petersburg, Florida (St. Petersburg, Florida), USA, NA, BRIMLEY, ?,

don. STEINDACHNER, 1911, [1 Skelett, montiert, SIEBENROCK-Sammlung] (F/A).

- [-] NMW 34456 Florida (Florida), USA, NA, ?, 1983, Nachlaß WEISSINGER Nr. 619, 1995, [1 Trockenpräparat] (F/A).

- [-] NMW 34457 Florida (Florida), USA, NA, ?, 1984, Nachlaß WEISSINGER Nr. 640, 1995, [1 Panzer] (F/A).

- [-] NMW 34465 Florida (Florida), USA, NA, ?, ?, Nachlaß WEISSINGER Nr. 229A, 1995, [1 Panzer ohne Hornplatten] (F/A).

- [-] NMW 33468 Florida (Florida), USA, NA, ?, 1982, Nachlaß WEISSINGER, 1993, [Hornplatten] (M/A).

Terrapene carolina carolina (LINNAEUS, 1758) [*Cistudo cinosternoides* GRAY] NMW 215 New Orleans, Louisiana (New Orleans), USA, NA, ?, ?, AGASSIZ, 1866, [1 Zungenbein] (I/A).

- [*Terrapene cinosternoides* GRAY] NMW 1769 New Orleans, Louisiana (New Orleans), USA, NA, ?, ?, AGASSIZ, 1866, [1 Skelett, montiert, SIEBENROCK-Sammlung] (I/A).

- [-] NMW 34458 ? (?), USA, NA, ?, ?, Nachlaß WEISSINGER Nr. 614, 1995, [1 Trockenpräparat] (M/A).

- [-] NMW 34462 ? (?), USA, NA, ?, ?, Nachlaß WEISSINGER Nr. 413, 1995, [1 Panzer] (M/A).

Terrapene carolina mexicana (GRAY, 1849) [] NMW 34455 Mexiko (Mexico), MEX, NA, ?, 1980, Nachlaß WEISSINGER Nr. 616, 1995, [1 Trockenpräparat] (M/A).

- [-] NMW 34461 ? (?), MEX, NA, ?, 1983, Nachlaß WEISSINGER Nr. 312, 1995, [1 Panzer] (F/A).

Terrapene carolina triunguis (AGASSIZ, 1857) [-] NMW 34459 ? (?), USA, NA, ?, ?, Nachlaß WEISSINGER Nr. 799, 1995, [1 Trockenpräparat] (M/A).

- [-] NMW 34460 USA (USA), USA, NA, ?, 1983, Nachlaß WEISSINGER Nr. 615, 1995, [1 Panzer] (F/A).

- [-] NMW 34464 Alabama (Alabama), USA, NA, ?, ?, Nachlaß WEISSINGER, 1995, [1 Panzer] (F/A).

Terrapene ornata (AGASSIZ, 1857)

[*Cistudo ornata* A.] NMW 216 Nordamerika (Nordamerika), ?, NA, ?, ?, STEINDACHNER, 1874, [1 Zungenbein] (I/A).

- [*Cistudo carolina* A.] NMW 1774 Nordamerika (N-Amerika), ?, NA, ?, ?, don. STEINDACHNER, 1874, [1 Skelett, montiert, SIEBENROCK-Sammlung] (I/A).

Terrapene ornata ornata (AGASSIZ, 1857) [*Terrapene ornata ornata* AGAS.] NMW 33467 ? (?), USA, NA, ?, ?, Nachlaß WEISSINGER, 1993, [Hornplatten] (M/A).

Testudo (sens. lat.) sp. [*Testudo* ?] NMW 57 Europa (Europa), ?, EU, ?, ?, ?, [1 Panzer und 1 Skelett in 172 Teilen] (I/A).

- [*Testudo spec.?*] NMW 380 ? (?), ?, ?, ?, ?, ?, [1 Becken und 14 Wirbelsäulenteile] (I/A).

- [*Testudo spec.?*] NMW 459 ? (?), ?, ?, ?, ?, ?, [39 Hornschilderkomplexe] (I/A).

- [*Testudo spec.?*] NMW 2430:1-8 ? (?), ?, ?, ?, don. Vogelsammlung, 12. I. 1921, [8 Eier] (I/E).

- [*Testudo spec.?*] NMW 33460 ? (?), ?, ?, ?, ?, Nachlaß WEISSINGER, 1993, [1 Carapax ohne Hornschilder] (F/A).

- [*Testudo spec.?*] NMW 33461 ? (?), ?, ?, ?, ?, Nachlaß WEISSINGER, 1993, [1 Carapax ohne Hornschilder] (M/A).

Testudo graeca LINNAEUS, 1758 [*Testudo graeca* L.] NMW 44 ? (?), ?, ?, ?, ?, [1 Carapax] (I/J).

- [*Testudo ibera* PALL.] NMW 90 Mosul, Mesopotamien (Mosul, Mesopotamien), IRQ, AS, Selim HASAN, VII. 1911, Coll. PIETSCHMANN, ?, [1 Schädel mit 2 Hornscheiden] (F/A).

- [*Testudo graeca* L.] NMW 192 Triest (Triest), I, EU, ?, ?, SIEBENROCK, ?, [37 Schädelteile - dazugehöriges Skelett NMW 1668] (I/A).

- [*Testudo graeca* L.] NMW 196 Triest (Triest), I, EU, ?, ?, SIEBENROCK, ?, [12 Schädelteile] (I/A).

- [*Testudo ibera* P.] NMW 296 Mosul, Mesopotamien (Mosul, Mesopotamien), IRQ, AS, PIETSCHMANN, Juli 1911, ?, ?, [10 Wirbelsäulenteile] (I/A).



Tafel XI: Unterbringung der SIEBENROCK-Sammlung in Mobilschrankanlagen im Tiefspeicher des Naturhistorischen Museums in Wien.

Plate XI: Storage of the SIEBENROCK collection in mobile cabinets of the underground depot of the Natural History Museum in Vienna.

- [*Testudo graeca*] NMW 297 ? (?), ? , ? , ? , ? , SIEBENROCK, ? , [1 Wirbelsäulenteil] (I/A).
- [*Testudo ibera* P.] NMW 342 Mosul, Mesopotamien (Mosul, Mesopotamien), IRQ, AS, PIETSCHMANN, 1911, ? , ? , [2 Schultergürtelteile] (F/A).
- [*Testudo ibera* P.] NMW 365 Mosul, Mesopotamien (Mosul, Mesopotamien), IRQ, AS, PIETSCHMANN, 1911, ? , ? , [1 Becken] (I/A).
- [*Testudo ibera* P.] NMW 403 Mosul, Mesopotamien (Mosul, Mesopotamien), IRQ, AS, PIETSCHMANN, 1911, ? , ? , [34 Extremitätenteile] (I/A).
- [*Testudo graeca* L.] NMW 473 Südeuropa (Südeuropa), ? , EU, ? , ? , Tiergarten Schönbrunn, 1905, [59 Hornteile] (I/A).
- [*Testudo graeca* L.] NMW 475 Europa (Europa), ? , EU, ? , ? , ADENSAMER, ? , [28 Skeletteile und 7 Hornteile] (I/A).
- [*Testudo spec.*] NMW 477 ? (?), ? , ? , ? , ? , ? , ? , [1 Panzer] (I/A).
- [*Testudo graeca* L.] NMW 485 Südeuropa (Südeuropa), ? , EU, ? , ? , ADENSAMER, 1907, [1 Schädel] (I/A).
- [*Testudo graeca* L.] NMW 503 ? (?), ? , ? , WETTSTEIN, 1912, ? , ? , [1 Ei] (I/E).
- [*Testudo graeca* L.] NMW 508:1-4 ? (?), ? , ? , ? , ? , Tiergarten Schönbrunn, ? , [4 Eier] (I/E).
- [*Testudo graeca* L.] NMW 510:1-2 ? (?), ? , ? , Mizzi KRONBERGER, 1910, ? , ? , [2 Eier] (I/E).
- [*Testudo graeca* L.] NMW 514:1-2 ? (?), ? , ? , Mizzi KRONBERGER, 1909, ? , ? , [2 Eier, eines davon zerbrochen] (I/E).
- [*Testudo graeca* L.] NMW 517:1-6 ? (?), ? , ? , WETTSTEIN, ? , ? , ? , [6 Eier] (I/E).
- [*Testudo graeca* L.] NMW 1174 ? (?), ? , ? , ? , ? , ? , ? , [1 Panzer] (I/A).
- [*Testudo ibera* P.] NMW 1411 Mosul (Mosul, Mesopotamien), IRQ, AS, leg. Selim HASSAN, VII. 1911, Coll. PIETSCHMANN, ? , [1 Panzer] (F/A).
- [*Testudo graeca* L.] NMW 32250 ? (?), ? , ? , ? , ? , ? , ? , [1 Panzer] (I/A).
- [*Testudo graeca* LINN.] NMW 33451 ? (?), ? , ? , ? , ? , Nachlaß WEISSINGER, 1993, [1 Carapax, angesengt] (I/A).
- [*Testudo graeca* LINN.] NMW 33457 ? (?), ? , ? , ? , ? , Nachlaß WEISSINGER, 1993, [1 Carapax, angesengt] (I/A).
- [*Testudo spec.?*] NMW 34377 ? (?), ? , ? , ? , ? , Nachlaß WEISSINGER Nr. 439-FO 14, 1995, [1 Trockenpräparat] (I/A).
- [*Testudo graeca anamurensis* WEISSINGER, 1987 [-] NMW 30795:2 7 km westlich von Anamur (7 km westl. von Anamur, an der SW-Küste der Türkei) TR, AS, WEISSINGER, 29.V.1986, Nachlaß WEISSINGER, 1995, [1 Panzer] (M/A).
- [-] NMW 34368 Anamurum (Anamurum, Türkei), TR, AS, ? , ? , Nachlaß WEISSINGER Nr. 646, 1995, [1 Trockenpräparat] (F/A).
- [-] NMW 34372 Ovacik (Ovacik), TR, AS, ? , ? , Nachlaß WEISSINGER Nr. 401, 1995, [1 Trockenpräparat] (F/A).
- [-] NMW 34374 Side (Side), TR, AS, ? , 1989, Nachlaß WEISSINGER Nr. 712, 1995, [1 Trockenpräparat] (M/A).
- [*Testudo graeca floweri* BODENHEIMER, 1933 [-] NMW 34361 Dimona (Israel-Dimona), IL, AS, ? , ? , Nachlaß WEISSINGER Nr. 572, 1995, [1 Trockenpräparat] (I/J).
- [-] NMW 34369 Tel Aviv (Tel Aviv), IL, AS, ? , ? , Nachlaß WEISSINGER Nr. 571, 1995, [1 Trockenpräparat] (I/J).
- [*Testudo graeca graeca* LINNAEUS, 1758 [*Testudo ibera* Pall.] NMW 48 Tunesien (Tunis), TN, AF, ? , ? , SCHREIBER, 1915, [1. Panzer und 1 Skelett] (I/J).
- [*Testudo ibera* P.] NMW 1408 Tunesien (Tunis), TN, AF, ? , ? , Coll. WEIDHOLZ, 1912, [1 Panzer] (F/A).
- [*Testudo ibera* P.] NMW 1414 Algerien (Algier), DZ, AF, ? , 1838, Alte Sammlung, ? , [1 Trockenpräparat] (I/A).
- [*Testudo ibera* P.] NMW 1903 Algerien (Algier), DZ, AF, ? , ? , don. ZECHMEISTER, 1908, [1 Skelett, montiert, SIEBENROCK-Sammlung] (I/A).
- [-] NMW 34329 Westsardinien

(W-Sardinien), I, EU, ?, Mai 1991, Nachlaß WEISSINGER, 1995, [1 Trockenpräparat] (F/A).

- [-] NMW 34337 Sardinien (Sardinien), I, EU, ?, 1991, Nachlaß WEISSINGER Nr. 777, 1995, [1 Trockenpräparat] (F/A).

- [-] NMW 34338 Tunesien (Tunesien), TN, AF, ?, 1983, Nachlaß WEISSINGER Nr. 328, 1995, [1 Panzer] (F/A).

- [-] NMW 34341 Marokko (Marokko), MA, AF, ?, ?, Nachlaß WEISSINGER Nr. 397, 1995, [1 Panzer] (F/A).

- [-] NMW 34344 Marokko (Marokko), MA, AF, ?, ?, Nachlaß WEISSINGER Nr. 459, 1995, [1 Trockenpräparat] (F/A).

- [*T. graeca graeca* LINNAEUS, 1758] NMW 34360 ? (?), ?, ?, ?, Nachlaß WEISSINGER Nr. 504, 1995, [1 Trockenpräparat] (I/A).

- [-] NMW 34362 Marokko (Marokko), MA, AF, ?, ?, Nachlaß WEISSINGER Nr. 652, 1995, [1 Trockenpräparat] (F/A).

- [-] NMW 34367 Mallorca (Mallorca), E, EU, ?, ?, Nachlaß WEISSINGER Nr. 725, 1995, [1 Panzer] (I/J).

***Testudo graeca iberica* PALLAS, 1814** [*Testudo graeca* L.] NMW 43 Griechenland (Griechenland), GR, EU, KOPSTEIN, 1914, ?, ?, [1 Skelett in 9 Teilen] (I/J).

- [*Testudo graeca* L.] NMW 45 Olympia (Olympia, Griechenland), GR, EU, WETTSTEIN, 1911, Universitätsreise, Ostern 1911, [11 Skeletteile (Plastron, Schädel, Extremitäten, Wirbel)] (I/J).

- [*Testudo graeca* L.] NMW 47 Vloré (Valona, Griechenland), AL, EU, KOPSTEIN, 1914, ?, ?, [1 Panzer in Teilen] (I/J).

- [*Testudo iberica* P.] NMW 49 Bursa (Brussa, Kleinasien), TR, AS, MANN, VI. 1863, ?, ?, [1 Skelett in 10 Teilen] (I/J).

- [*Testudo graeca* L.] NMW 89 Olympia (Olympia, Griechenland), GR, EU, SCHLESINGER, 1912, ?, ?, [1 Schädel mit 2 Hornscheiden] (I/A).

- [*Testudo graeca* L.] NMW 285 Olympia (Olympia, Griechenland), GR,

EU, ?, ?, SCHLESINGER, 1911, [9 Wirbelsäulenteile] (M/A).

- [*Testudo graeca* L.] NMW 337 Olympia (Olympia, Griechenland), GR, EU, SCHLESINGER, 1912, ?, ?, [2 Schultergürtelknochen] (M/A).

- [*Testudo graeca* L.] NMW 363 Olympia (Olympia, Griechenland), GR, EU, ?, ?, SCHLESINGER, 1912, [1 Becken] (M/A).

- [*Testudo graeca* L.] NMW 405 Olympia (Olympia, Griechenland), GR, EU, SCHLESINGER, 1912, ?, ?, [9 Extremitätenteile] (I/A).

- [*Testudo iberica* P.] NMW 500 Bráila (Braila, Dobrudscha), RO, EU, O. REISER, November 1933, ?, ?, [1 Ei] (I/E).

- [*Testudo iberica* P.] NMW 1177 Insel Kos (Insel Kos, Griechenland), GR, EU, RECHINGER, 6. 6. 1935, ?, ?, [1 Panzer und 7 Skeletteile] (I/A).

- [*Testudo iberica* P.] NMW 1236 Urfa (Urfar, Mesopotamien), TR, AS, PIETSCHMANN, 1910, ?, ?, [1 Panzer in 2 Teilen, ohne Hornplatten] (I/A).

- [*Testudo graeca* L.] NMW 1419 Griechenland (Griechenland), GR, EU, ?, 2. 9. 1836, Alte Sammlung, ?, [1 Panzer] (F/A).

- [*Testudo graeca* L.] NMW 1534 Kuban-Gebiet, Nord-Kaukasus (Kuban-Gebiet, Nord-Kaukasus), SU, AS, ?, ?, MARIANI, 1950, [1 Panzer] (I/A).

- [*Testudo iberica* P.] NMW 1900 Urfa (Urfar, Mesopotamien), TR, AS, PIETSCHMANN, Juli 1910, ?, ?, [1 Skelett, montiert, SIEBENROCK-Sammlung] (M/A).

- [*Testudo iberica*] NMW 1902 Urfa (Urfar, Mesopotamien), TR, AS, PIETSCHMANN, Juli 1910, ?, ?, [1 Skelett, montiert, SIEBENROCK-Sammlung] (M/A).

- [*Testudo iberica*] NMW 1904 Tulcea (Tuldscha), RO, EU, REISER, 5. 6. 1900, ?, ?, [1 Skelett, montiert, SIEBENROCK-Sammlung] (F/A).

- [*Testudo iberica*] NMW 1909 Tulcea (Tuldscha, Rumänien), RO, EU, REISER, 1900, ?, ?, [1 Skelett, montiert, SIEBENROCK-Sammlung] (F/A).

- [*Testudo iberica*] NMW 1914

- Urfa (Urfa, Mesopotamien), TR, AS, PIETSCHMANN, 1910, ?, ?, [1 Skelett, montiert, SIEBENROCK-Sammlung] (F/A).
- [*Testudo graeca iberica* P.] NMW 18557 Nördlich von Kayseri (nördlich von Kayseri), TR, AS, SCHWEIGER, 3. 3. 1966, Anatolische Expedition, 1966-1967, [1 Panzer] (M/A).
- [*Testudo graeca iberica* P.] NMW 18560 Sultan Dagħ bei Aksehir (Sultandag bei Akzeħir), TR, AS, PETROVITZ, 1960, ?, ?, [1 Panzer] (I/A).
- [*Testudo graeca iberica* P.] NMW 19738 25 km nördlich Tarsus (25 km N. Tarsus, Türkei), TR, AS, PAULER, 1965, don. PAULER, 1970, [1 Trockenpräparat] (I/A).
- [*Testudo graeca iberica* PALL.] NMW 28293 In den Bergen bei Ag. Fokas, Insel Kos (In d. Bergen b. Ag. Fokas, Ins. Kos), GR, EU, leg. TIEDEMANN & GRILLITSCH, 15. IV. 1984, don. TIEDEMANN & GRILLITSCH, 1984, [1 Skelett] (I/P).
- [*Testudo graeca graeca*] NMW 30531 Linkes Donauufer bei Ada-Kaleh (Linkes Donauufer bei Ada-Kaleh), RO, EU, R. PELZ, ?, ?, ?, [1 Panzer] (I/A).
- [*Testudo graeca* oder *hermanni*] NMW 30539 Linkes Donauufer bei Ada-Kaleh (Linkes Donauufer bei Ada-Kaleh), RO, EU, R. PELZ, ?, ?, ?, [1 Schädel] (I/A).
- [*Testudo graeca iberica* P.] NMW 31529 Umgebung von Üsküb (= Skopje), Mazedonien (Umgeb. v. Üsküb, Mazedonien), YU, EU, Graf ATTEMS, 1906, Natur. Verein, ?, [1 Skelett, montiert, SIEBENROCK-Sammlung] (I/A).
- [*Testudo graeca iberica* PALLAS] NMW 32898:1 24 km westlich Derinkuyu, Vil. Nevsehir (24 km W Desinkuyu, Vil. Nevsehir), TR, AS, leg. SPITZENBERGER, 14. 7. 1975, don. SPITZENBERGER, 1975, [1 Panzer] (I/A).
- [*Testudo graeca iberica* PALLAS] NMW 32898:2 60-70 km östlich Neyriz, Kermna (60-70 km E. Neyriz, Kermna, 3 km W des Naturschutzgebietes), IR, AS, ?, 1974, ?, ?, [1 Mumie] (I/A).
- (I/A).
- [-] NMW 34330 Diyarbakir (Diyarbakir, Tigris) TR, AS, ?, ?, Nachlaß WEISSINGER Nr. F 18/87, 1995, [1 Panzer] (F/A).
- [-] NMW 34331 Jugoslawien (YU), YU, EU, ?, ?, Nachlaß WEISSINGER Nr. 192-EU21, 1995, [1 Panzer] (M/A).
- [-] NMW 34332 Istanbul (Nähe Istanbul), TR, EU, ?, 1976, Nachlaß WEISSINGER Nr. 381-EU10, 1995, [1 Panzer] (M/A).
- [-] NMW 34333 ? (?), ?, ?, Nachlaß WEISSINGER Nr. 669, 1995, [1 Trockenpräparat] (M/A).
- [-] NMW 34334 ? (?), ?, ?, ?, November 1986, Nachlaß WEISSINGER Nr. 2037, 1995, [1 Trockenpräparat] (F/A).
- [-] NMW 34335 ? (?), ?, EU, ?, ?, Nachlaß WEISSINGER Nr. 7-EU17, 1995, [1 Panzerfragment] (M/A)
- [-] NMW 34336 ? (?), ?, ?, ?, 1986, Nachlaß WEISSINGER Nr. 370-F29, 1995, [1 Panzer] (F/A).
- [-] NMW 34339 ? (?), ?, ?, ?, 1986, Nachlaß WEISSINGER Nr. 336, 1995, [1 Panzer] (M/A).
- [-] NMW 34340 Birecik (Birecik, Euphrat) TR, AS, ?, Mai 1986, Nachlaß WEISSINGER Nr. 335, 1995, [1 Panzer] (M/A).
- [-] NMW 34342 Titov Veles (Titoveles), YU, EU, ?, ?, Nachlaß WEISSINGER Nr. 407, 1995, [1 Panzer] (M/A).
- [-] NMW 34343 ? (?), ?, ?, ?, 1986, Nachlaß WEISSINGER Nr. 391-F6, 1995, [1 Panzer] (F/A).
- [-] NMW 34345 ? (?), ?, ?, ?, ?, Nachlaß WEISSINGER EU11/64, 1995, [1 Panzer] (I/A).
- [-] NMW 34346 Kusadasi (Kusadasi, Türkei) TR, AS, ?, 1976, Nachlaß WEISSINGER Nr. 331, 1995, [1 Panzer] (F/A).
- [-] NMW 34352 Bey Dasi (Bey Dasi, Türkei), TR, AS, ?, 1986, Nachlaß WEISSINGER Nr. 579, 1995, [1 Trockenpräparat] (M/A).
- [-] NMW 34353 ? (?), ?, ?, ?, ?, Nachlaß WEISSINGER Nr. 208. m.

- 1587, 1995 [1 Panzer] (I/A)
 - [-] NMW 34354 ? (?), ?, ?, ?,
 ?, Nachlaß WEISSINGER Nr. 414-EU2,
 1995, [1 Panzer ohne Hornplatten] (F/A).
 - [-] NMW 34355 ? (?), ?, ?, ?,
 1986, Nachlaß WEISSINGER Nr. 319-
 F10, 1995, [1 Panzer] (F/A).
 - [-] NMW 34356 ? (?), ?, ?, ?,
 ?, Nachlaß WEISSINGER, 1995, [1 Pan-
 zer ohne Hornplatten] (I/J)
 - [-] NMW 34357 Türkei (Tür-
 kei), TR, AS, ?, 1989, Nachlaß WEISSIN-
 GER Nr. 714-F15, 1995, [1 Trockenprä-
 parat] (I/A).
 - [-] NMW 34358 ? (?), ?, ?,
 Nachzucht 1984-1989, Nachlaß WEISSIN-
 GER Nr. 672, 1995, [1 Trockenpräparat]
 (I/J).
 - [-] NMW 34359 ? (?), ?, ?,
 Nachzucht 1986-1989, Nachlaß WEISSIN-
 GER Nr. 673, 1995, [1 Trockenpräparat]
 (I/J).
 - [-] NMW 34364 Tatvan (Tat-
 van, O-Türkei), TR, AS, ?, Juni 1987,
 Nachlaß WEISSINGER Nr. 523, 1995, [1
 Trockenpräparat] (I/J).
 - [-] NMW 34366 ? (?), ?, ?, ?,
 1986, Nachlaß WEISSINGER Nr. 419-F2,
 1995, [1 Panzer] (F/A).
 - [-] NMW 34370 ? (?), ?, ?, ?,
 26. 5. 1986, Nachlaß WEISSINGER Nr.
 F11, 1995, [1 Panzer] (M/A).
 - [-] NMW 34373 Skopje (Skop-
 je) YU, EU, ?, ?, Nachlaß WEISSINGER
 Nr. 203, 1995, [1 Panzer] (M/A).

***Testudo graeca terrestris* FORSKAL, 1775** [*Testudo ibera* P.] NMW 189
 Urfa (Urfa, Mesopotamien), TR, AS,
 PIETSCHMANN, 1910, ?, ?, [24 Schädel-
 teile] (I/A).

- [*Testudo ibera* P.] NMW 1233
 Urfa (Urfa, Mesopotamien), TR, AS,
 PIETSCHMANN, 1910, ?, ?, [55 Horn-
 platten] (I/A).

- [*Testudo ibera*] NMW 1905
 Urfa (Urfa, Mesopotamien), TR, AS,
 PIETSCHMANN, Juli 1910, ?, ?, [1
 Skelett, montiert, SIEBENROCK-Samm-
 lung] (M/A).

- [*Testudo ibera*] NMW 1906
 Urfa (Urfa, Mesopotamien), TR, AS,
 PIETSCHMANN, Juli 1910, ?, ?, [1
 Skelett, montiert, SIEBENROCK-Samm-

lung] (F/A).

- [*Testudo ibera*] NMW 1907
 Urfa (Urfa, Mesopotamien), TR, AS,
 PIETSCHMANN, Juli 1910, ?, ?, [1
 Skelett, montiert, SIEBENROCK-Samm-
 lung] (M/A).

- [*Testudo ibera*] NMW 1908
 Aleppo (Aleppo, Syrien), SYR, AS,
 PIETSCHMANN, März 1910, ?, ?, [1
 Skelett, montiert, SIEBENROCK-Samm-
 lung] (M/A).

- [*Testudo ibera*] NMW 1910
 Urfa (Urfa, Mesopotamien), TR, AS,
 PIETSCHMANN, 1910, ?, ?, [1 Skelett,
 montiert, SIEBENROCK-Sammlung]
 (F/A).

- [*Testudo ibera*] NMW 1912
 Urfa (Urfa, Mesopotamien), TR, AS,
 PIETSCHMANN, Juli 1910, ?, ?, [1
 Skelett, montiert, SIEBENROCK-Samm-
 lung] (M/A).

- [*Testudo ibera*] NMW 1913
 Urfa (Urfa, Mesopotamien), TR, AS,
 PIETSCHMANN, Juli 1910, ?, ?, [1
 Skelett, montiert, SIEBENROCK-Samm-
 lung] (F/A).

- [*Testudo graeca* LINN.] NMW
 30859 Camp Fanar, Golan (Camp Fanar,
 Golan, Syrien), SYR, AS, leg. SCHNEI-
 DER & KOLLENBERGER, 1976, ?, ?,
 [Carapaxfragmente] (I/J).

- [-] NMW 34347 Golan (Golan,
 Syrien) SYR, AS, coll. R. ZIRBS, März
 1987, Nachlaß WEISSINGER Nr. 524,
 1995, [1 Trockenpräparat] (F/A).

- [-] NMW 34348 Wadi Dra
 (Wadidra, Syrien) SYR, AS, ?, ?, Nachlaß
 WEISSINGER Nr. 412, 1995, [1 Trocken-
 präparat] (M/A).

- [-] NMW 34349 Golan (Golan,
 Hermon, Syrien), SYR, AS, ?, ?, Nachlaß
 WEISSINGER Nr. 408, 1995, [1 Trocken-
 präparat] (F/A).

- [-] NMW 34350 Nordsyrien
 (N-Syrien), SYR, AS, ?, ?, Nachlaß
 WEISSINGER, 1995, [1 Panzer] (M/A).

- [-] NMW 34351 Libyen (Liby-
 en), LY, AF, ?, ?, Nachlaß WEISSINGER
 Nr. 370, 1995, [1 Trockenpräparat]
 (M/A).

- [-] NMW 34365 ? (?), ?, AS, ?,
 1992, Nachlaß WEISSINGER Nr. 795,
 1995, [1 Trockenpräparat] (I/J).

- [-] NMW 34371 Iskenderun (Iskenderun), TR, EU, ?, 1987, Nachlaß WEISSINGER Nr. 657-FO10, 1995, [1 Trockenpräparat] (F/A).
- Testudo graeca zarudnyi* NIKOLSKIJ, 1896 [*Testudo zarudnyi* N.] NMW 1412 Arusa (Arusan, Ostpersien), IR, AS, GABRIEL, 1932, Nachlaß WERNER, 1939, [1 Panzer] (I/A).
- [*Testudo zarudnyi* N. - det. WETTSTEIN] NMW 7288 Paß Khan i Kurreh (Paß Khan-i-Kurreh, 2180 m, Persien), IR, AS, LÖFFLER, ?, ?, ?, [1 Panzer] (I/J).
- [*Testudo graeca zarudnyi* N.] NMW 19203 Arusun am Kawir, Salzwüste (Arusun am Kawir, Salzwüste, Iran), IR, AS, ZINNER, 1966, ?, ?, [1 Panzer beschädigt] (I/A).
- [-] NMW 34363 Pakistan (Pakistan), PAK, AS, ?, ?, Nachlaß WEISSINGER Nr. 805, 1995, [1 Trockenpräparat] (I/J).
- Testudo hermanni boettgeri* MOJSISOVICS, 1889 [*Testudo graeca* L.] NMW 46 Tivat, Montenegro (Teodo, Dalmatien), YU, EU, SASSI, 1918, ?, ?, [16 Skeletteile (Schädel, Extremitäten)] (I/A).
- [*Testudo graeca* L.] NMW 73 Dalmatien (Dalmatien), YU, EU, ?, ?, STEINDACHNER, 1886, [9 Skeletteile] (M/A).
- [*Testudo graeca* L.] NMW 74 Dalmatien (Dalmatiën), YU, EU, ?, ?, STEINDACHNER, 1886, [58 Skeletteile (Panzer, Wirbel)] (I/A).
- [*Testudo graeca* L.] NMW 80 Albanien (Albanien), AL, EU, ?, ?, ?, ?, [1 Plastron] (I/A).
- [*Testudo graeca* L.] NMW 88 Dalmatien (Dalmatien), YU, EU, ?, ?, ADENSAMER, 1907, [1 Schädel] (I/A).
- [*Testudo graeca* L.] NMW 187 Dalmatien (Dalmatien), YU, EU, ?, ?, STEINDACHNER, 1886, [43 Schädelteile] (I/A).
- [*Testudo graeca* L.] NMW 219 Shkodra->Durrës (Scutari-Durazzo), AL, EU, ?, ?, vom Museum Triest im Tausch, 1890, [1 Zungenbein] (F/A).
- [*Testudo graeca* L.] NMW 284 Dalmatien (Dalmatien), YU, EU, ?, ?, STEINDACHNER, 1886, [29 Wirbel] (M/A).
- [*Testudo graeca* L.] NMW 339 Dalmatien (Dalmatien), YU, EU, ?, ?, don. STEINDACHNER, 1886, [4 Schultergürtelknochen] (I/A).
- [*Testudo graeca* L.] NMW 362 Dalmatien (Dalmatien), YU, EU, ?, ?, STEINDACHNER, 1886, [16 Beckenknochen] (F/A).
- [*Testudo graeca* L.] NMW 424 Dalmatien (Dalmatien), YU, EU, ?, ?, STEINDACHNER, 1886, [10 Extremitäntenteile] (I/A).
- [*Testudo graeca* L.] NMW 458 Europa (Europa), ?, EU, ?, ?, ?, ?, [2 Teile eines Panzers] (I/A).
- [*Testudo graeca* L.] NMW 471 Dalmatien (Dalmatien), YU, EU, ?, ?, ?, ?, [2 Zungenbeinknochen] (I/A).
- [*Testudo graeca* L.] NMW 515:1-16 Bisina bei Nevesinje (Bisina bei Nevesinje), YU, EU, ?, ?, KOLAR, ?, [16 Eier] (I/E).
- [*Testudo graeca* L.] NMW 1161 Insel Korfu (Corfu), GR, EU, ?, ?, don. STEINDACHNER, III. 1904, [1 Trockenpräparat] (I/A).
- [*Testudo graeca* LINN.] NMW 1178 Dalmatien (Dalmatien), YU, EU, ?, ?, ?, ?, [1 Trockenpräparat] (I/A).
- [*Testudo graeca* L.] NMW 1213 Herzegowina (Herzegowina), YU, EU, ?, ?, SIEBENROCK, 1904, [1 Panzer] (I/J).
- [*Testudo graeca* L.] NMW 1218 Budva, Dalmatien (Budva, Dalmatien), YU, EU, WERNER, ?, don STEINDACHNER, 1904, [1 Panzer, formaberrant] (I/A).
- [*Testudo hermanni* L. var. *hercegovinensis*] NMW 1222 Trebinje (Trebinje), YU, EU, STEINDACHNER, ?, gekauft von WERNER, 1904, [1 Panzer] (M/A).
- [*Testudo graeca* L.] NMW 1410 Budva, Dalmatien (Budua, Dalmatien), YU, EU, ?, ?, gekauft von WERNER, III. 1904 - don STEINDACHNER, [1 Panzer] (M/A).
- [*Testudo graeca* L.] NMW 1415 ? (?), ?, EU, ?, ?, Nachlaß WERNER, ?, [1 Panzer] (F/A).
- [*Testudo graeca* L.] NMW

1417 Mostar (Mostar), YU, EU, ?, ?, gekauft von WERNER, III. 1904 - don STEINDACHNER, ?, [1 Panzer mit ausgeheilte Verletzung, beschädigt] (F/A).

- [*Testudo graeca* L.] NMW 1420 ? (?), ?, EU, coll. REISCHEK, ?, ?, [1 Panzer] (F/A).

- [*Testudo graeca* L.] NMW 1516 Dalmatien (Dalmatien), YU, EU, ?, 12. 1. 1875, ?, ?, [1 Skelett, zerlegt] (I/A).

- [*Testudo graeca*] NMW 1887 Zljeb bei Pec (Zljeb bei Ipek, Albanien), YU, EU, PENTHER, 1916, ?, ?, [1 Skelett, montiert, SIEBENROCK-Sammlung] (F/A).

- [*Testudo graeca* L. det. CRUM-LY, August 1982] NMW 1888 Titograd, Montenegro (Duklja bei Bodgorica), YU, EU, PIETSCHMANN, ?, don. STEINDACHNER, 9. 5. 1905, [1 Skelett, montiert, SIEBENROCK-Sammlung] (I/A).

- [*Testudo graeca* L.] NMW 1889 Shkodra->Durrés (Skutari-Durazzo), AL, EU, ?, ?, vom Museum Triest im Tausch, 1890, [1 Skelett, montiert, SIEBENROCK-Sammlung] (I/A).

- [*Testudo graeca* L.] NMW 1890 Shkodra->Durrés (Skutari-Durazzo), AL, EU, ?, ?, vom Museum Triest im Tausch, 1890, [1 Skelett, montiert, SIEBENROCK-Sammlung] (I/A).

- [*Testudo graeca* L. det. CRUM-LY, 1982] NMW 1891 Skadarsko Jezero (Skutari), YU, EU, ?, ?, vom Museum Triest im Tausch, 1890, [1 Skelett, montiert, SIEBENROCK-Sammlung] (M/A).

- [*Testudo graeca* L. det. CRUM-LY, 1982] NMW 1892 Shkodra -> Durrés (Durazzo-Skutari), AL, EU, ?, ?, vom Museum Triest im Tausch, 1890, [1 Skelett, montiert, SIEBENROCK-Sammlung] (M/A).

- [*Testudo graeca* L. det. CRUM-LY, 1982] NMW 1893 Skopje, Mazedonien (Üsküb, Albanien), YU, EU, Graf ATTEMS, 1906, ?, ?, [1 Skelett, montiert, SIEBENROCK-Sammlung] (M/A).

- [*Testudo graeca* L. det. CRUM-LY, 1982] NMW 1894 ?Dalmatien (Dalmatien ?), ?YU, EU, ?, ?, Menagerie Schönbrunn, ?, [1 Skelett, montiert, SIEBENROCK-Sammlung] (I/J).

- [*Testudo graeca* L. det. CRUM-LY, 1982] NMW 1895 Südeuropa (Südeuropa), ?, EU, ?, ?, Tiergarten Schönbrunn, 1905, [1 Skelett, montiert, SIEBENROCK-Sammlung] (I/A).

- [*Testudo graeca* L. det. CRUM-LY, 1982] NMW 1896 Shkodra (Skutari), AL, EU, ?, ?, don. WERNER, 16. 9. 1914, [1 Skelett, montiert, SIEBENROCK-Sammlung] (I/J).

- [*Testudo graeca* L. det. CRUM-LY, 1982] NMW 1897 ? (?), ?, EU, ?, ?, Tiergarten Schönbrunn, 1877, [1 Skelett, montiert, SIEBENROCK-Sammlung] (I/J).

- [*Testudo graeca* L.] NMW 1898 Dalmatien (Dalmatien), YU, EU, ?, ?, Tiergarten Schönbrunn, 1912, [1 Skelett, montiert, SIEBENROCK-Sammlung] (M/A).

- [*Testudo graeca* L. det. CRUM-LY, August 1982] NMW 1899 Trebinje (Trebinje), YU, EU, ?, ?, don. REISER, Mai 1900, [1 Skelett, montiert, SIEBENROCK-Sammlung] (F/A).

- [*Testudo graeca*] NMW 1901 Dalmatien (Dalmatien), YU, EU, BECHER, ?, don. STEINDACHNER, 1886, [1 Skelett, montiert, SIEBENROCK-Sammlung] (F/A).

- [*Testudo graeca* L. det. CRUM-LY, 1982] NMW 2482 Olympia (Olympia, Griechenland), GR, EU, SCHLESINGER, 22. 4. 1912, ?, ?, [1 Skelett, montiert, SIEBENROCK-Sammlung] (M/A).

- [*Testudo graeca* L.] NMW 2483 ? (?), ?, EU, ?, ?, ?, [1 Skelett, montiert, SIEBENROCK-Sammlung] (I/A).

- [*Testudo h. hermanni* G.] NMW 16026 Shkodra->Durrés (Scutari-Durazzo), AL, EU, ?, ?, vom Museum Triest im Tausch, 1890, [1 Skelett, montiert] (I/A).

- [*Testudo hermanni hermanni* G.] NMW 18898 4 km SSW von Demiscihalil, Vil. Kirklareli (4 km SSW von Demiscihalil, Vil. Kirklareli), TR, AS, BAUER & SPITZENBERGER, 8. 5. 1967, BAUER & SPITZENBERGER don, 1967, [1 Panzer] (F/A).

- [*Testudo hermanni hermanni* G.] NMW 27654 Ag. Georgios, beim See Korission (Ag. Georgios, Lake Korission,

Griechenland), GR, EU, leg. KEYMAR, 2. 4. 1983, don. KEYMAR, 1983, [1 Panzer] (I/A).

- [*Testudo hermanni hermanni* G.] NMW 28618 Griechenland (Griechenland), GR, EU, ?, 1826, Alte Sammlung, ?, [1 Stopfpräparat] (I/A).

- [*Testudo hermanni hermanni* GMELIN] NMW 30116 4 km von Kato Klitoria, Nord-Peloponnes (4 km von Kato Klitoria, Nord Peloponnes), GR, EU, ?, 6. 8. 1984, ?, ?, [Carapax, Plastron] (F/P).

- [*Testudo hermanni* G.] NMW 30459 ? (?), ?, EU, ?, ?, don. GRILLITSCH - auf Flohmarkt gekauft, 23. 6. 1986, [1 Panzer in 2 Teilen] (I/A).

- [*Testudo hermanni hermanni* G.] NMW 30526 Kastellnuova, Dalmatien (Kastellnuova, Dalmatien), YU, EU, KÄUFEL, April 1928, ?, ?, [1 Panzer] (I/A).

- [*Testudo hermanni hermanni* G.] NMW 30527 Dubrovnik, Dalmatien (Ragusa, Dalmatien), YU, EU, ?, Mai 1928, ?, ?, [1 Panzer] (I/A).

- [*Testudo hermanni hermanni* G.] NMW 30528 Dubrovnik, Dalmatien (Ragusa, Dalmatien), YU, EU, ?, Mai 1928, ?, ?, [1 Panzer] (I/A).

- [*Testudo hermanni hermanni* G.] NMW 30529 Kastellnuova, Dalmatien (Castellnuova, Dalmatien), YU, EU, ?, 8. 1931, ?, ?, [1 Panzer] (I/A).

- [*Testudo hermanni hermanni* G.] NMW 30530 Sveti Konstantin bei Varna (Sv. Konstantin bei Varna, Bulgarien), BG, EU, KÄUFEL, Juni 1935, ?, ?, [1 Panzer] (I/A).

- [*Testudo hermanni hermanni* G.] NMW 30532:1 Linkes Donauufer bei Ada Kaleh (Linkes Donauufer bei Ada Kaleh), RO, EU, R. PELZ, ?, ?, ?, [1 Panzer] (I/A).

- [*Testudo hermanni hermanni* G.] NMW 30537 Linkes Donauufer bei Ada Kaleh (Linkes Donauufer bei Ada Kaleh), RO, EU, R. PELZ, ?, ?, ?, [1 Kopf, Trockenpräparat] (I/A).

- [*Testudo graeca* L.] NMW 31521:1-4 Dalmatien (Dalmatien), YU, EU, ?, ?, ?, ?, [1 Panzer mit Anomalien "var. jun. mas. monstr."] (F/A).

- [*Testudo graeca ibera* P.] NMW 31527 Shkodra->Durrés (Scutari-

Durazzo), AL, EU, ?, ?, vom Museum Triest im Tausch, 1890, [1 Skelett, montiert, SIEBENROCK-Sammlung] (I/A).

- [*Testudo hermanni*] NMW 32247 Shkodar->Durrés (Scutari-Durazzo), AL, EU, SIEBENROCK, 1890, ?, ?, [1 Skelett, zerlegt, auf Platte montiert] (M/A).

- [*Testudo hermanni* G. det. CRUMLY, August 1982] NMW 32249 Dalmatien (Dalmatien), YU, EU, ?, ?, Alte Sammlung, ?, [1 Panzer mit Anomalien] (I/J).

- [*Testudo hermanni* G. det. CRUMLY, August 1982.] NMW 32254 ? (?), ?, EU, ? ?, Alte Sammlung, ?, [1 Panzer] (I/A).

- [*Testudo hermanni*] NMW 32263:1-32 Montenegrinische Küstenberge (Montenegrinische Küstenberge), YU, EU, leg. G. KUCHLING, Juni 1975, G. KUCHLING don., 1975, [32 Panzer in jeweils 2 Teilen] (I/A).

- [*Testudo hermanni hermanni* GMELIN] NMW 33476 Europäische Türkei (Europäische Türkei), TR, EU, ?, 1983, Nachlaß WEISSINGER, 1993, [Hornplatten] (M/A).

- [-] NMW 34376 Skopje (Skopje), YU, EU, ?, ?, Nachlaß WEISSINGER Nr. 201, 1995, [1 Panzer] (F/A).

- [-] NMW 34378 ? (YU) YU, EU, ?, ?, Nachlaß WEISSINGER Nr. 559, 1995, [1 Panzer] (F/A).

- [-] NMW 34379 Skopje (Skopje), YU, EU, ?, ?, Nachlaß WEISSINGER Nr. 202, 1995, [1 Panzer] (F/A).

- [-] NMW 34380 Skopje (Skopje), YU, EU, ?, 1974, Nachlaß WEISSINGER Nr. 201-EUI/6, 1995, [1 Panzer] (F/A).

- [-] NMW 34381 ? (?), ?, EU, ?, ?, Nachlaß WEISSINGER, 1995, [1 Trockenpräparat] (F/A).

- [-] NMW 34382 Tekirdag (Tekirdag), TR, EU, ?, ?, Nachlaß WEISSINGER Nr.6-EUI/5, 1995, [1 Panzer] (M/A).

- [-] NMW 34383 Skopje (Skopje), YU, EU, ?, 1974, Nachlaß WEISSINGER Nr. 649, 1995, [1 Trockenpräparat] (F/A).

- [-] NMW 34384 ? (?), ?, EU, ?, ?, Nachlaß WEISSINGER Nr. 772, 1995, [1 Panzer] (I/J).

- [-] NMW 34386 ? Jugoslawien (YU?), ?YU, EU, ?, ?, Nachlaß WEISSINGER Nr. 710, 1995, [1 Panzer] (M/A).

- [-] NMW 34388 Euböa (Euböa), GR, EU, ?, ?, Nachlaß WEISSINGER, 1995, [1 Panzer] (M/A).

- [-] NMW 34390 Litochoron (Litochoron, Olymp), GR, EU, ?, 1984, Nachlaß WEISSINGER Nr. 316, 1995, [1 Panzer] (F/A).

- [-] NMW 34391 Farsala (Farsala), GR, EU, ?, 24. 9. 1988, Nachlaß WEISSINGER Nr. 766, 1995, [1 Panzer] (M/A).

- [-] NMW 34392 Europäische Türkei (Europäische Türkei) TR, EU, ?, ?, Nachlaß WEISSINGER Nr. 277, 1995, [1 Panzer ohne Hornplatten] (I/A).

- [-] NMW 34394 Negotin (Negotin, YU), YU, EU, ?, ?, Nachlaß WEISSINGER Nr. 774, 1995, [1 Trockenpräparat] (M/A).

- [-] NMW 34395 Türkei (Türkei), TR, EU, ?, 1983, Nachlaß WEISSINGER, 1995, [1 Panzer] (M/A).

- [-] NMW 34396 Olymp (Olymp), GR, EU, ?, 1984, Nachlaß WEISSINGER Nr. 462, 1995, [1 Panzer] (F/A).

- [-] NMW 34397 Jugoslawien (YU), YU, EU, ?, 1992, Nachlaß WEISSINGER Nr. 797, 1995, [1 Trockenpräparat] (F/J).

- [-] NMW 34398 ? (?) ?, EU, Nachzucht 1990/1991, Nachlaß WEISSINGER Nr. 597, 1995, [1 Trockenpräparat] (I/A).

- [-] NMW 34399 Europäische Türkei (Europäische Türkei), TR, EU, ?, 1983, Nachlaß WEISSINGER, 1995, [1 Panzer] (M/A).

- [-] NMW 34400 Kotsani (Kotsani, Griechenland), GR, EU, ?, ?, Nachlaß WEISSINGER Nr. 689, 1995, [1 Trockenpräparat] (I/J).

- [-] NMW 34401 Kavalla (Kavalla), GR, EU, ?, 1987, Nachlaß WEISSINGER Nr. 754, 1995, [1 Trockenpräparat] (M/A).

- [-] NMW 34402 ? (?), ?, EU, ?, ?, Nachlaß WEISSINGER Nr. 758, 1995, [1 Trockenpräparat] (F/A).

- [-] NMW 34403 ? (?), ?, EU, ?, ?, Nachlaß WEISSINGER Nr. 503, 1995, [1 Trockenpräparat] (M/A).

- [-] NMW 34405 ? (?), ?, EU, ?, ?, Nachlaß WEISSINGER Nr. 781, 1995, [1 Trockenpräparat] (M/A).

- [-] NMW 34406 ? (?), ?, EU, Nachzucht, 1990, Nachlaß WEISSINGER Nr. 651, 1995, [1 Trockenpräparat] (I/J).

- [-] NMW 34407 Fasala (Fasala), GR, EU, ?, ?, Nachlaß WEISSINGER Nr. 508, 1995, [1 Trockenpräparat] (I/A).

Testudo hermanni hermanni GME-LIN, 1789 [*Testudo graeca* L.] NMW 16 Sassari, Sardinien (Sassari, Sardinien), I, EU, STEINDACHNER, III. 1904, gekauft von WERNER, ?, [1 Panzer] (M/A).

- [*Testudo graeca* L.] NMW 13246 Porto Torres, Sardinien (Porto Torres, Sardinien), I, EU, PIETSCHMANN, 1905, ?, ?, [2 Carapaces] (M/A).

- [*T. hermanni* GMELIN, 1789] NMW 34385 Cap Carbonara - SO-Sardinien (SO-Sardinien, Cap Carbonara) I, EU, ?, ?, Nachlaß WEISSINGER Nr. 715, 1995, [1 Trockenpräparat] (F/A).

- [-] NMW 34387 ? (?), ?, EU, Nachzucht KUCHLING, Nachlaß WEISSINGER Nr. 11, 1995, [1 Panzer] (I/J).

- [-] NMW 34389 Südfrankreich (S-Frankreich), F, EU, ?, 1980, Nachlaß WEISSINGER Nr. 209, 1995, [1 Trockenpräparat] (F/A).

- [-] NMW 34393 Ottiglio (N-Otilio), I, EU, ?, ?, Nachlaß WEISSINGER Nr. 507, 1995, [1 Panzer] (M/A).

- [-] NMW 34404 ? (?), ?, EU, ?, ?, Nachlaß WEISSINGER, 1995, [1 Trockenpräparat, stark rachitisch] (I/A).

Testudo horsfieldii GRAY, 1844 [*Testudo horsfieldii* G.] NMW 92 Krasnowodsk, Turkmenien (Krasnowodsk, Transkaspien), SU, AS, PIETSCHMANN, 1912, ?, ?, [1 Schädel, 2 Hornscheiden] (I/A).

- [*Testudo horsfieldii* G.] NMW 298 Krasnowodsk, Turkmenien (Krasnowodsk, Transkaspien), SU, AS, PIETSCHMANN, 1912, ?, ?, [11 Wirbelsäulenteile] (I/A).

- [*Testudo horsfieldii* G.] NMW 341 Krasnovodsk, Turkmenien (Krasnovodsk, Transkaspien), SU, AS, PIETSCHMANN, 1912, ?, ?, [2 Schultergürtelteile] (I/A).
 - [*Testudo horsfieldii* G.] NMW 367 Krasnovodsk, Turkmenien (Krasnovodsk, Transkaspien), SU, AS, PIETSCHMANN, 1912, ?, ?, [1 Becken] (F/A).
 - [*Testudo horsfieldii* G.] NMW 401 Krasnovodsk, Turkmenien (Krasnovodsk, Transkaspien), SU, AS, PIETSCHMANN, 1912, ?, ?, [8 Extremitätenteile] (I/A).
 - [*Testudo horsfieldii* G.] NMW 1212 Hiersoni (Hiersoni, Kuhistan, Ostpersien), IR, AS, ?, ?, GABRIEL, 1934, [1 Trockenpräparat] (I/J).
 - [*Testudo horsfieldii* G.] NMW 1911 Krasnovodsk, Turkmenien (Krasnovodsk, Transkaspien), SU, AS, PIETSCHMANN, 1912, ?, ?, [1 Skelett, montiert, SIEBENROCK-Sammlung] (F/A).
 - [*Testudo horsfieldii* G.] NMW 1915 Krasnovodsk, Turkmenien (Krasnovodsk, Transkaspien), SU, AS, PIETSCHMANN, 1910, ?, ?, [1 Skelett, montiert, SIEBENROCK-Sammlung] (I/A).
 - [*Testudo horsfieldii* G.] NMW 1916 Krasnovodsk, Turkmenien (Krasnovodsk, Transkaspien), SU, AS, PIETSCHMANN, 1912, ?, ?, [1 Skelett, montiert, SIEBENROCK-Sammlung] (F/A).
 - [*Testudo horsfieldii* G.] NMW 1917 Krasnovodsk, Turkmenien (Krasnovodsk, Transkaspien), SU, AS, PIETSCHMANN, 1912, ?, ?, [1 Skelett, montiert, SIEBENROCK-Sammlung] (M/A).
 - [*Testudo horsfieldii* G.] NMW 1918 Syrdarja, Uzbekistan (Tschina, Turkestan), SU, AS, ?, ?, don. STEINDACHNER, 1912, [1 Skelett, montiert, SIEBENROCK-Sammlung] (M/A).
 - [*Testudo horsfieldii* G.] NMW 1919 Krasnovodsk, Turkmenien (Krasnovodsk, Transkaspien), SU, AS, PIETSCHMANN, 1912, ?, ?, [1 Skelett, montiert, SIEBENROCK-Sammlung] (F/A).
 - [*Testudo horsfieldii* G.] NMW 1920 Krasnovodsk, Turkmenien (Krasnovodsk, Transkaspien), SU, AS, PIETSCHMANN, 1912, ?, ?, [1 Skelett, montiert, SIEBENROCK-Sammlung] (F/A).
 - [*Testudo horsfieldii* G. ? (spec. *baluchiorum*) NMW 10563 Kabul (Kabul), AFG, AS, ?, ?, GILLI, 1951, [1 Panzer] (I/A).
 - [-] NMW 34266 ? (?), ?, AS, ?, ?, Nachlaß WEISSINGER Nr. AS 64, 1995, [1 Panzer] (F/A).
 - [-] NMW 34267 Tadschikistan (Tadschikistan) SU, AS, ?, ?, Nachlaß WEISSINGER Nr. 726, 1995 [1 Panzer] (F/A).
 - [-] NMW 34268 ? (?), ?, AS, ?, ?, Nachlaß WEISSINGER Nr. 727, 1995, [1 Panzer] (F/A).
 - [-] NMW 34269 Usbekistan (Usbekistan), SU, AS, ?, ?, Nachlaß WEISSINGER Nr. 493, 1995, [1 Panzer] (F/A).
 - [-] NMW 34270 Tadschikistan (Tadschikistan), SU, AS, leg. F.-J. OBST, ?, Nachlaß WEISSINGER Nr. 195, 1995, [1 Panzer] (F/A).
 - [-] NMW 34271 Usbekistan (Usbekistan), SU, AS, ?, 1985, Nachlaß WEISSINGER Nr. P 487, 1995, [1 Panzer] (M/A).
 - [-] NMW 34272 ? (?), ?, AS, ?, ?, Nachlaß WEISSINGER Nr. 415, 1995, [1 Panzer ohne Hornplatten] (M/A).
 - [-] NMW 34273 ? (?), ?, AS, ?, 3. 3. 1977, Nachlaß WEISSINGER Nr. EU/7, 1995, [1 Panzerfragment] (M/A).
 - [-] NMW 34274 ? (?), ?, AS, ?, ?, Nachlaß WEISSINGER Nr. 749, 1995, [1 Trockenpräparat] (F/J).
 - [-] NMW 34275 ? (?), ?, AS, ?, 1988, Nachlaß WEISSINGER Nr. 404, 1995, [1 Trockenpräparat] (I/A).
 - [-] NMW 34276 Pakistan (Pakistan), PAK, AS, ?, ?, Nachlaß WEISSINGER Nr. 806, 1995, [1 Trockenpräparat] (I/J).
 - [-] NMW 34277 ? (?), ?, AS, ?, ?, Nachlaß WEISSINGER Nr. 674, 1995, [1 Trockenpräparat] (I/J).
 - [-] NMW 34278 ? (?), ?, AS, ?, ?, Nachlaß WEISSINGER, 1995, [1 Panzer] (I/A).
 - [-] NMW 34279 ? (?), ?, AS, ?, ?, Nachlaß WEISSINGER Nr. 750, 1995, [1 Trockenpräparat] (F/J).
- Testudo kleinmanni* LORTET, 1883**
[*Testudo spec.?*] NMW 1686 Nordafrika

(Nord-Afrika), AF, MARIANI, ?, ?, ?, [1 Panzer defekt] (I/A).

- [*Testudo leithii* GTHR.] NMW 1936 ?Mesopotamien (Mesopotamien), ?IRQ, ?AS, H. LORTET, 1885, ?, ?, [1 Skelett, montiert, SIEBENROCK-Sammlung] (I/A).

- [*Testudo leithii* GTHR.] NMW 1937 Mariuf-Wüste bei Alexandria (Mariuf-Wüste bei Alexandria), EGY, AF, ANDRES, 1911, ?, ?, [1 Skelett, montiert, SIEBENROCK-Sammlung] (F/A).

- [*Testudo leithii* GTHR.] NMW 1416 Ägypten (Ägypten), EGY, AF, ?, ?, Alte Sammlung, ?, [1 Trockenpräparat] (I/A).

- [-] NMW 34375 Kairo (Kairo), EGY, AF, ?, ?, Nachlaß WEISSINGER Nr. 779, 1995, [1 Trockenpräparat] (F/A).

Testudo marginata SCHOEPPF, 1792 [*Testudo marginata* S.] NMW 67 Griechenland (Griechenland), GR, EU, STEINDACHNER, November 1883, ?, ?, [40 Panzerteile] (F/A).

- [*Testudo marginata* S.] NMW 71 Griechenland (Griechenland), GR, EU, ?, ?, STEINDACHNER, November 1883, [21 Skeletteile vom Panzer] (I/A).

- [*Testudo marginata* S.] NMW 72 Prevesa (Prevesa, Albanien), GR, EU, ?, ?, vom Museum Triest im Tausch, Juli 1890, [1 Skelett in 255 Teilen] (F/A).

- [*Testudo marginata* S.] NMW 76 Griechenland (Griechenland), GR, EU, STEINDACHNER, November 1883, ?, ?, [9 Panzerteile] (F/A).

- [*Testudo marginata* S.] NMW 91 Griechenland (Griechenland), GR, EU, ?, ?, SIEBENROCK, ?, [1 Schädel, längsdurchschnitten] (I/A).

- [*Testudo marginata* S.] NMW 188 Griechenland (Griechenland), GR, EU, STEINDACHNER, 1883, ?, ?, [44 Schädelteile] (F/A).

- [*Testudo marginata* S.] NMW 190 Katákolon (Katákolon), GR, EU, EBNER, 1911, ?, ?, [25 Schädelteile] (I/A).

- [*Testudo marginata* S.] NMW 193 Griechenland (Griechenland), GR, EU, ?, ?, SIEBENROCK, ?, [18 Schädelteile] (I/A).

- [*Testudo marginata* S.] NMW 217 Griechenland (Griechenland), GR,

EU, ?, ?, SIEBENROCK, 1886, [1 Zungenbein] (I/A).

- [*Testudo marginata* S.] NMW 218 Prevesa (Prevesa, Albanien), GR, EU, ?, ?, vom Museum Triest im Tausch, 1890, [1 Zungenbein] (F/A).

- [*Testudo marginata* S.] NMW 286 Griechenland (Griechenland), GR, EU, ?, ?, SIEBENROCK, 1886, [1 Halswirbelsäule] (I/A).

- [*Testudo marginata* S.] NMW 291 Katákolon (Katákolon), GR, EU, EBNER, 1911, ?, ?, [9 Wirbelsäulenteile] (I/A).

- [*Testudo marginata* S.] NMW 304 Griechenland (Griechenland), GR, EU, STEINDACHNER, November 1883, ?, ?, [40 Wirbel und Skeletteile] (I/A).

- [*Testudo marginata* S.] NMW 336 Katákolon (Katákolon), GR, EU, EBNER, 1911, ?, ?, [2 Schultergürtelknochen] (M/A).

- [*Testudo marginata* S.] NMW 340 Griechenland (Griechenland), GR, EU, STEINDACHNER, 1883, ?, ?, [4 Schultergürtelknochen] (F/A).

- [*Testudo marginata* S.] NMW 349 Griechenland (Griechenland), GR, EU, ?, ?, SIEBENROCK, 1886, [1 Becken] (I/A).

- [*Testudo marginata* S.] NMW 356 Katákolon (Katákolon), GR, EU, EBNER, 1911, ?, ?, [1 Becken] (M/A).

- [*Testudo marginata* S.] NMW 360 Griechenland (Griechenland), GR, EU, STEINDACHNER, 1883, ?, ?, [6 Beckenknochen] (F/A).

- [*Testudo marginata* S.] NMW 364 Griechenland (Griechenland), GR, EU, SIEBENROCK, 1886, ?, ?, [1 Becken] (I/A).

- [*Testudo marginata* S.] NMW 404 Griechenland (Griechenland), GR, EU, EBNER, 1911, ?, ?, [8 Extremitätenteile] (I/A).

- [*Testudo marginata* S.] NMW 427 Griechenland (Griechenland), GR, EU, STEINDACHNER, ?, ?, ?, [85 Extremitätenteile] (I/A).

- [*Testudo marginata* S.] NMW 482 Südeuropa (Südeuropa), ?, EU, ?, ?, ?, [60 Hornteile] (I/A).

- [*Testudo marginata* S.] NMW

- 518:1-7 Pikermi bei Athen (Pikermi bei Athen, Griechenland), GR, EU, O. ABEL, 1911, ?, ?, [7 Eier] (I/E).
- [*Testudo marginata* S.] NMW 1175 Kefallinia (Cephalonia, Griechenland), GR, EU, ?, ?, ?, [1 Trockenpräparat] (I/A).
 - [*Testudo marginata* S.] NMW 1176 ? (?), ?, EU, ?, ?, ?, [1 Trockenpräparat] (F/A).
 - [*Testudo marginata* S.] NMW 1230 Griechenland (Griechenland), GR, EU, ?, ?, ?, [1 Trockenpräparat] (M/A).
 - [*Testudo marginata* S.] NMW 1422 Griechenland (Griechenland), GR, EU, ?, ?, ?, [1 Trockenpräparat] (I/A).
 - [*Testudo marginata* S.] NMW 1517 Prevesa (Prevesa), GR, EU, ?, ?, don. STEINDACHNER, 1891, [1 Skelett, zerlegt] (F/A).
 - [*Testudo marginata* S.] NMW 1518 ? (?), ?, EU, ?, August 1890, ?, ?, [1 Skelett, zerlegt] (M/A).
 - [*Testudo marginata* S.] NMW 1519 Prevesa (Prevesa), GR, EU, ?, ?, don. STEINDACHNER, 1891, [1 Skelett, zerlegt] (M/A).
 - [*Testudo marginata* S.] NMW 1930 Prevesa (Prevesa, Albanien), GR, EU, ?, ?, vom Museum Triest im Tausch, 14. 6. 1890, [1 Skelett, montiert, SIEBENROCK-Sammlung] (I/A).
 - [*Testudo marginata* S.] NMW 1931 Prevesa (Prevesa, Albanien), GR, EU, ?, ?, vom Museum Triest im Tausch, 14. 6. 1890, [1 Skelett, montiert, SIEBENROCK-Sammlung] (M/A).
 - [*Testudo marginata* S.] NMW 1932 Prevesa (Prevesa, Albanien), GR, EU, ?, ?, vom Museum Triest im Tausch, 1890, [1 Skelett, montiert, SIEBENROCK-Sammlung] (F/A).
 - [*Testudo marginata* S.] NMW 1933 Pikermi bei Athen (Pikermi bei Athen), GR, EU, ?, ?, don. O. ABEL, 1911, [1 Skelett, montiert, SIEBENROCK-Sammlung] (F/A).
 - [*Testudo marginata* S.] NMW 1934 Griechenland (Griechenland), GR, EU, STEINDACHNER, 1884, ?, ?, [1 Skelett, montiert, SIEBENROCK-Sammlung] (M/A).
 - [*Testudo marginata*] NMW 1935 Griechenland (Griechenland), GR, EU, ?, ?, Alte Sammlung, ?, [1 Skelett, montiert, SIEBENROCK-Sammlung] (I/A).
 - [*Testudo marginata* S.] NMW 1938 Prevesa (Prevesa, Albanien), GR, EU, ?, ?, vom Museum Triest im Tausch, 1890, [1 Skelett, montiert, SIEBENROCK-Sammlung] (M/A).
 - [*Testudo marginata* S.] NMW 1939 Pikermi bei Athen (Pikermi bei Athen), GR, EU, ?, ?, don. O. ABEL, 1911, [1 Skelett, montiert, SIEBENROCK-Sammlung] (F/A).
 - [*Testudo marginata* S.] NMW 1941 ? (?), ?, EU, ?, ?, Alte Sammlung, ?, [1 Trockenpräparat] (M/A).
 - [*Testudo marginata* S.] NMW 1942 ? (?), ?, EU, ?, ?, ?, [5 Hornplatten - gemischt mit Platten von *Testudo denticulata*] (I/A).
 - [*Testudo marginata* S.] NMW 15653 Githion, Peloponnes (Gythion, Peloponnes), GR, EU, PETROVITZ, 1956, PETROVITZ, 1957, [1 Schädel - zugehöriger Panzer NMW 31465] (I/A).
 - [*Testudo marginata* S.] NMW 31465 Githion, Peloponnes (Gythion, Peloponnes), GR, EU, PETROVITZ, 1956, PETROVITZ, 1957, [1 Panzer - zugehöriger Schädel NMW 15653] (I/A).
 - [*Testudo marginata* S.] NMW 31526 ? (?), ?, EU, ?, ?, ?, [1 Stopfpräparat] (F/A).
 - [*Testudo marginata* S.] NMW 31548 ? Ägypten (Ägypten ?), ? EGY, ? AF, ?, ?, ?, [1 Stopfpräparat] (M/A).
 - [*Testudo marginata* S.] NMW 32248 Europa (Europa), ?, EU, ?, ?, Alte Sammlung, ?, [1 Panzer, (Schilder zum Teil lose, zum Teil fehlend), div. Skeletteile] (I/A).
 - [*Testudo marginata* SCHOE.] NMW 33444 ? (?), ?, EU, ?, ?, Nachlaß WEISSINGER, 1993, [1 Carapax] (M/A).
 - [*Testudo marginata* SCHOE.] NMW 33441 Tripolis, Peloponnes (Tripoli, GR), GR, EU, ?, 1985, Nachlaß WEISSINGER, 1993, [1 Carapax ohne Hornschilder] (F/A).
 - [*Testudo marginata* SCHOE.] NMW 33442 Rovies, Euböa (Rovies), GR, EU, ?, ?, Nachlaß WEISSINGER,

- 1993, [1 Carapax, ohne Hornschilder] (F/A).
- [*Testudo marginata* SCHOE.] NMW 33443 Euböa (Euböa), GR, EU, ?, 1982, Nachlaß WEISSINGER, 1993, [1 Carapax, ohne Hornschilder] (F/A).
 - [*Testudo marginata* SCHOE.] NMW 33445 Euböa (Euböa), GR, EU, ?, ?, Nachlaß WEISSINGER, 1993, [1 Carapax] (F/A).
 - [*Testudo marginata* SCHOE.] NMW 33446 Euböa (Euböa Ins.), GR, EU, ?, ?, Nachlaß WEISSINGER, 1993, [1 Carapax (Hornplatten nicht vollständig)] (F/A).
 - [*Testudo marginata* SCHOE.] NMW 33448 ? (?), ?, EU, ?, ?, Nachlaß WEISSINGER, 1993, [1 Carapax] (F/A).
 - [*Testudo marginata* SCHOE.] NMW 33450 ? (?), ?, EU, ?, 1985, Nachlaß WEISSINGER, 1993, [1 Carapax] (F/A).
 - [*Testudo marginata* SCHOE.] NMW 33452 ? (?), ?, EU, ?, ?, Nachlaß WEISSINGER, 1993, [1 Carapax, versengt] (I/A).
 - [*Testudo marginata* SCHOE.] NMW 33453 ? (?), ?, EU, ?, ?, Nachlaß WEISSINGER, 1993, [1 Carapax, versengt] (I/A).
 - [*Testudo marginata* SCHOE.] NMW 33454 ? (?), ?, EU, ?, ?, Nachlaß WEISSINGER, 1993, [1 Carapax, Hornplatten nicht vollständig] (I/A).
 - [*Testudo marginata* SCHOE.] NMW 33462 Rovies, Euböa (Rovies), GR, EU, ?, ?, Nachlaß WEISSINGER, 1993, [Hornplatten] (F/A).
 - [*Testudo marginata* SCHOE.] NMW 33475 ? (?), ?, EU, ?, ?, Nachlaß WEISSINGER, 1993, [Hornplatten] (F/A).
 - [*Testudo marginata* SCHOE.] NMW 33484 ? (?), ?, EU, ?, ?, Nachlaß WEISSINGER, 1993, [1 Carapaxfragment] (F/A).
 - [*Testudo marginata* SCHOE.] NMW 33474 ? (?), ?, EU, ?, ?, Nachlaß WEISSINGER, 1993, [Hornplatten] (F/A).
 - [-] NMW 34233 Aedipsos, Euböa (Aedipsos, Euböa), GR, EU, ?, ?, Nachlaß WEISSINGER Nr. 207, 1995, [1 Panzerfragment] (F/A).
 - [-] NMW 34234 Tripolis (Tri-poli, GR), GR, EU, leg. Willi SCHAF-FER, ?, Nachlaß WEISSINGER Nr. 769, 1995, [1 Trockenpräparat] (M/A).
 - [-] NMW 34235 Prosteation-Exochorion, Peloponnes (Prosteation-Exochorion Peloponnes), GR, EU, ?, Mai 1985, Nachlaß WEISSINGER Nr. 427, 1995, [1 Trockenpräparat] (F/A).
 - [-] NMW 34236 Barabisa, Sardinien (Barabisa, Sardinien), I, EU, WEISSINGER, Frühling 1990, Nachlaß WEISSINGER Nr. 768, 1995, [1 Trockenpräparat] (M/A).
 - [-] NMW 34237 Exochorion, Kardamili (Exochorion bei Kardamyli) GR, EU, ?, 1981, Nachlaß WEISSINGER Nr. 738, 1995, [1 Trockenpräparat] (M/A).
 - [-] NMW 34238 Kosmas (Kosmas, S-Griechenland), GR, EU, ?, 1978, Nachlaß WEISSINGER Nr. 762, 1995, [1 Trockenpräparat] (F/A).
 - [-] NMW 34239 Griechenland (GR), GR, EU, ?, ?, Nachlaß WEISSINGER Nr. 443-F14, 1995 [1 Trockenpräparat] (M/A).
 - [-] NMW 34240 Volos (Volos), GR, EU, ?, 1978, Nachlaß WEISSINGER Nr 4-EU-I/34, 1995, [1 Panzer] (M/A).
 - [-] NMW 34241 Leonidion (Leonidion, GR) GR, EU, ?, Juni 1989, Nachlaß WEISSINGER Nr. 541, 1995, [1 Panzer] (M/A).
 - [-] NMW 34242 Nikkon (Nikon, Griechenland), GR, EU, ?, September 1990, ?, Nachlaß WEISSINGER Nr. 720, 1995, [1 Panzerfragment] (F/A).
 - [-] NMW 34243 Olymp (Olymp), GR, EU, ?, 1. 5. 1982, Nachlaß WEISSINGER Nr. 223, 1995, [1 Panzer] (M/A).
 - [-] NMW 34244 Neapoli (Neapoli), GR, EU, ?, 29. 9. 1989, Nachlaß WEISSINGER Nr. 547, 1995, [1 Panzerfragment] (I/J).
 - [-] NMW 34245 ? (?), ?, EU, ?, ?, Nachlaß WEISSINGER Nr. 696, 1995, [1 Trockenpräparat] (I/A).
 - [-] NMW 34246 Plaka (Plaka), GR, EU, ?, 1981, Nachlaß WEISSINGER Nr. 770, 1995, [1 Trockenpräparat] (F/A).

- [-] NMW 34247 Barabisa, Sardinien (Barabisa, Sardinien), I, EU, ?, ?, Nachlaß WEISSINGER Nr. 771, 1995, [1 Trockenpräparat] (F/A).
 - [-] NMW 34248 Nikkon (Nikkon), GR, EU, ?, ?, Nachlaß WEISSINGER Nr. 767, 1995, [1 Trockenpräparat] (F/A).
 - [-] NMW 34249 Griechenland (GR), GR, EU, ?, 1978, Nachlaß WEISSINGER Nr. 441, 1995, [1 Trockenpräparat] (I/J).
 - [-] NMW 34250 Leonidion, Plaka (Leonidion, Plaka), GR, EU, ?, Oktober 1988, Nachlaß WEISSINGER Nr. 542, 1995, [1 Panzer] (M/A).
 - [-] NMW 34251 Sparta (Sparta), GR, EU, ?, ?, Nachlaß WEISSINGER Nr. 566, 1995, [1 Panzerfragment] (M/A).
 - [-] NMW 34252 Tripolis (Tripolis), GR, EU, ?, ?, Nachlaß WEISSINGER Nr. 387, 1995, [1 Panzerfragment, 1 Schädel und Hornplatten] (M/A).
 - [-] NMW 34253 ? (?), ?, EU, ?, ?, Nachlaß WEISSINGER P 489, 1995, [1 Panzer ohne Hornplatten] (I/A).
 - [-] NMW 34254 Sparta (Sparta), GR, EU, ?, ?, Nachlaß WEISSINGER Nr. 557, 1995, [1 Panzerfragment] (I/A).
 - [-] NMW 34255 Neapoli (Neapoli), GR, EU, ?, 29. 9. 1989, Nachlaß WEISSINGER Nr. 482, 1995, [1 Panzerfragment] (M/A).
 - [-] NMW 34256 Proastion (Proastion), GR, EU, ?, 27. 9. 1989, Nachlaß WEISSINGER Nr. 545, 1995, [1 Panzerfragment] (M/A).
 - [-] NMW 34257 Proastion (Proastion, Griechenland), GR, EU, ?, 27. 9. 1989, Nachlaß WEISSINGER Nr. 544, 1995, [1 Panzerfragment] (M/A).
 - [-] NMW 34258 Tripolis (Tripoli, Griechenland), GR, EU, ?, ?, Nachlaß WEISSINGER Nr. 373, 1995, [1 Trockenpräparat] (F/A).
 - [-] NMW 34259 Plaka, Peloponnes (Plaka, Peloponnes), GR, EU, ?, ?, Nachlaß WEISSINGER Nr. 530, 1995, [1 Panzer] (M/A).
 - [-] NMW 34260 Griechenland (GR), GR, EU, ?, 1985, Nachlaß WEISSINGER Nr. 502, 1995, [1 Trockenpräparat] (M/A).
 - [-] NMW 34261 ? (?), ?, EU, Nachlaß WEISSINGER Nr. 552, 1995, [1 Trockenpräparat] (I/J).
 - [-] NMW 34262 ? (?), ?, EU, ?, Nachzucht 1990, Nachlaß WEISSINGER Nr. 551, 1995, [1 Trockenpräparat] (I/A).
 - [-] NMW 34263 ? (?), ?, EU, ?, Nachzucht 1988, Nachlaß WEISSINGER Nr. 529, 1995, [1 Trockenpräparat] (I/A).
 - [-] NMW 34264 ? (?), ?, EU, ?, Nachzucht 1990, Nachlaß WEISSINGER Nr. 554, 1995, [1 Trockenpräparat] (I/A).
 - [-] NMW 34265 Sardinien (Sardinien), I, EU, ?, ?, Nachlaß WEISSINGER Nr. 828-F2/91, 1995, [1 Trockenpräparat] (I/J).
 - [-] NMW 34281 ? (?), ?, EU, ?, ?, Nachlaß WEISSINGER, 1995, [1 Trockenpräparat] (I/J).
 - [-] NMW 34614 ? (?), ?, EU, ?, ?, Nachlaß WEISSINGER Nr. 530, 1995, [1 Schädel] (I/A).
 - [-] NMW 34620 Cap Orso, Sardinien (Cap Orso, Sardinien), I, EU, ?, Juni 1991, Nachlaß WEISSINGER Nr. 800:1, 1995, [1 Schädel] (I/A).
- Testudo weissingeri* BOUR, 1995**
 [*Testudo marginata* SCHOEPPF] NMW 33447 Kardamili, Peloponnes (Kardamili), GR, EU, ?, V. 1984, Nachlaß WEISSINGER, 1993, [1 Carapax] (F/A).
- [*Testudo marginata* SCHOEPPF] NMW 33449 Proastion, Peloponnes (Proastion), GR, EU, ?, IX. 1989, Nachlaß WEISSINGER, 1993, [1 Carapax] (I/J).
 - [*Testudo marginata* "weissingeri"] NMW 33487 Kardamili, Peloponnes (Kardamili), GR, EU, ?, ?, Nachlaß WEISSINGER, 1993, [Hornplatten] (I/A).
 - [-] NMW 34280 Proastion (Proastion, Griechenland), GR, EU, ?, Mai 1984, Nachlaß WEISSINGER Nr. 603, 1995, [1 Trockenpräparat] (M/A).
- Trachemys dorbigni brasiliensis* (FREIBERG, 1969)** [-] NMW 34511 Brasilien (Brasilien), BR, SA, ?, 1981, Nachlaß WEISSINGER Nr. AM79, 1995, [1 Trockenpräparat] (F/A).
- Trachemys scripta* (SCHOEPPF,**

1792) [*Chrysemys scripta* S.] NMW 1167 ?S. Domingo (S. Domingo ?), ?, SA, ?, ?, Alte Sammlung, I. 13, [1 Trockenpräparat] (I/A).

- [*Pseudemys scripta* SCHOEPFF] NMW 31551 Bundesstaat New Jersey (New Jersey), USA, NA, ?, 1. VI. 1828, Alte Sammlung Nr. 8615, ?, [1 Stopfpräparat] (I/A).

Trachemys scripta callirostris (GRAY, 1855) [-] NMW 34496 Kolumbien (Columbien), CO, SA, ?, 1983, Nachlaß WEISSINGER Nr. 585, 1995, [1 Trockenpräparat] (F/J).

- [-] NMW 34499 Kolumbien (Columbien), CO, SA, ?, 1981, Nachlaß WEISSINGER Nr. 484, 1995, [1 Trockenpräparat] (F/A).

Trachemys scripta elegans (WIED, 1839) [*Chrysemys scripta elegans* W.] NMW 17 ? (?), ?, NA, ?, ?, SEHNAL, 1930, [9 Hornschilder] (I/A).

- [*Chrysemys scripta elegans* WIED - det. WETTSTEIN 1930] NMW 29338 Nordamerika (Nordamerika), ?, NA, ?, ?, don. Tiergarten Schönbrunn, ?, [1 Panzer] (I/A).

- [-] NMW 34506 ? (?), ?, NA, ?, ?, Nachlaß WEISSINGER Nr. AM 58, 1995, [1 Panzer] (I/A).

- [-] NMW 34507 ? (?), ?, NA, ?, ?, Nachlaß WEISSINGER Nr. P468, 1995, [1 Panzer, extrem rachitisch] (F/A).

- [-] NMW 34508 ? (?), ?, NA, ?, ?, Nachlaß WEISSINGER Nr. 592, 1995, [1 Trockenpräparat] (M/A).

- [-] NMW 34509 ? (?), ?, NA, ?, 1989, Nachlaß WEISSINGER Nr. 483, 1995, [1 Panzer] (F/A).

Trachemys scripta grayi (BO-COURT, 1868) [*Chrysemys grayi* BOC.] NMW 1753 S-Mateo del Mar (S-Mateo del Mar, Mexiko), MEX, NA, ?, ?, HORN, 1907, [1 Skelett, montiert, SIEBENROCK-Sammlung] (I/A).

- [*Chrysemys grayi* BOC.] NMW 1755 Mexiko (Mexiko), MEX, NA, RATH (Hamburg), ?, don. STEINDACHNER, 1909, [1 Skelett, montiert, SIEBENROCK-Sammlung] (M/A).

- [*Pseudemys grayi* BOC.] NMW 29318 Isthmus von Panama (Isthmus v. Panama), PA, SA, coll. W. FISCHER, ?,

?, ?, [1 Panzer] (I/P).

Trachemys scripta nebulosa (VAN DENBURGH, 1895) [-] NMW 34501 Mexiko (Mexiko), MEX, NA, ?, ?, Nachlaß WEISSINGER Nr. 660, 1995, [1 Trockenpräparat] (M/A).

Trachemys scripta ornata (GRAY, 1831) [*Chrysemys ornata* G.] NMW 179 Mittelamerika (Zentralamerika), ?, SA, ?, ?, ?, ?, [1 Schädel, 2 Hornscheiden, 5 Skeletteile] (I/A).

- [*Chrysemys ornata* G.] NMW 1324 Mittelamerika (Zentralamerika), ?, SA, ?, ?, ?, [1 Trockenpräparat] (I/A).

- [*Chrysemys ornata* G.] NMW 1754 Mittelamerika (Zentralamerika), ?, SA, ?, ?, don. STEINDACHNER, 1908, [1 Skelett, montiert, SIEBENROCK-Sammlung] (F/A).

- [*Chrysemys ornata* B.] NMW 27457 Mexiko (Mexiko), MEX, NA, ?, ?, ?, [1 Stopfpräparat] (I/A).

- [-] NMW 34497 Südwest-Mexiko (SW Mexico), MEX, SA, ?, ?, Nachlaß WEISSINGER Nr. 426, 1995, [1 Trockenpräparat] (M/A).

Trachemys scripta scripta SCHOEPFF, 1792 [*Chrysemys scripta* S.] NMW 1710 Raleigh, North Carolina (Raleigh, N. C.), USA, NA, BRIMLEY, ?, don. STEINDACHNER, 1910, [1 Skelett, montiert, SIEBENROCK-Sammlung] (F/A).

- [*Chrysemys scripta* S.] NMW 1752 Raleigh, North Carolina (Raleigh, N-Carolina), USA, NA, BRIMLEY, ?, don. STEINDACHNER, 1914, [1 Skelett, montiert, SIEBENROCK-Sammlung] (F/A).

- [*Chrysemys scripta* SCHOEPFF] NMW 29337 Charlestown, South Carolina (Charlestown, S. C.), USA, NA, leg. Prof. AGASSIZ, 1866, ?, [1 Carapax, 1 Plastron] (I/A).

- [-] NMW 34500 Florida (Florida), USA, NA, ?, ?, Nachlaß WEISSINGER Nr. 625, 1995, [1 Trockenpräparat] (F/J).

- [-] NMW 34512 Florida (Florida), USA, NA, ?, 1992, Nachlaß WEISSINGER Nr. 798, 1995, [1 Trockenpräparat] (F/A).

- [-] NMW 34513 ? (?), USA, NA, ?, ?, Nachlaß WEISSINGER Nr.

456, 1995, [1 Trockenpräparat] (I/A).

Trachemys scripta taylori (LEGLER, 1960) [-] NMW 34505 ? (?), ?MEX, NA, ?, ?, Nachlaß WEISSINGER Nr. 424, 1995, [1 Trockenpräparat] (M/A).

Trachemys scripta troostii (HOLBROOK, 1836) [*Chrysemys troostii* H.] NMW 18 Nordamerika (Nordamerika), USA, NA, ?, ?, ?, ?, [1 Panzer] (I/A).

- [*Chrysemys troostii* H.] NMW 115 Nordamerika (Nordamerika), USA, NA, ?, ?, ?, ?, [1 Schädel mit Unterkiefer und 2 Hornscheiden] (I/A).

- [*Chrysemys troostii* H.] NMW 252 Nordamerika (Nordamerika), USA, NA, ?, ?, ?, ?, [2 Teile einer Wirbelsäule] (I/A).

- [*Chrysemys troostii* H.] NMW 420 Nordamerika (Nordamerika), USA, NA, ?, ?, ?, ?, [6 Extremitätenteile] (I/A).

- [*Chrysemys troostii* H.] NMW 1712 Osage-Fluß, Missouri (Osage-Fluß, Missouri), USA, NA, ?, ?, AGASSIZ, 1866, [1 Skelett, montiert, SIEBENROCK-Sammlung] (M/A).

Trachemys terrapen (LACEPEDE, 1788) [*Chrysemys scripta palustris* GM.] NMW 19 Antillen (Westindien), ?, SA, ?, ?, Alte Sammlung, ? XVII. 51, [1 Panzer] (I/A).

- [*Chrysemys scripta rugosa* S.] NMW 1168 Jamaica (Jamaica), JA, SA, ?, ?, Alte Sammlung, ?, [1 Trockenpräparat] (I/A).

Trionyx sp. sens. GEOFFROY, 1809 [*Trionyx spec.*] NMW 351 ? (?), ?, ?, ? 17. 2. 1892, ?, ?, [24 Skeletteile] (I/A).

Trionyx hurum GRAY, 1831 [*Trionyx hurum* G.] NMW 31269 Baidyer Bazar bei Sonargaon, 30 km SE Dacca (Baidyer Bazar b. Sonargaon, 30 km SE Dacca), BAN, AS, ?, ?, don. R. GEMEL, September 1987, [Panzer] (I/A).

Trionyx triunguis (FORSKAL, 1775) [*Trionyx triunguis* F.] NMW 84 Ed Dueim (Duem, Weißer-Nil), SUD, AF, WERNER, 1906, ?, ?, [9 Panzerknochen] (I/A).

- [*Trionyx triunguis* F.] NMW 159 Ed Dueim (Duem, Weißer Nil), SUD, AF, WERNER, 1906, ?, ?, [1 Schädel, 1

Hornscheide] (I/A).

- [*Trionyx triunguis*] NMW 232 Sudan (Sudan), SUD, AF, WERNER, 1906, ?, ?, [1 Zungenbein in 2 Teilen] (I/A).

- [*Trionyx triunguis* F.] NMW 281 Ed Dueim (Duem, Weißer Nil), SUD, AF, WERNER, 1906, ?, ?, [22 Wirbel] (F/A).

- [*Trionyx triunguis* F.] NMW 306 Ed Dueim (Duem, Weißer Nil), SUD, AF, WERNER, 1906, ?, ?, [2 Schultergürtelteile] (I/A).

- [*Trionyx triunguis* F.] NMW 347 Ed Dueim (Duem, Weißer Nil), SUD, AF, WERNER, 1906, ?, ?, [1 Becken mit Wirbeln (3 Teile)] (I/A).

- [*Trionyx triunguis* F.] NMW 350 Ed Dueim (Duem, Weißer Nil), SUD, AF, WERNER, 1906, ?, ?, [1 Becken mit Wirbeln (2 Teile)] (F/A).

- [*Trionyx triunguis* F.] NMW 423 Ed Dueim (Duem, Weißer Nil), SUD, AF, WERNER, 1906, ?, ?, [56 Extremitätenteile] (F/A).

- [*Trionyx triunguis* F.] NMW 425 Ed Dueim (Duem, Weißer Nil), SUD, AF, WERNER, 1901, ?, ?, [50 Extremitätenteile] (F/A).

- [*Trionyx triunguis* F.] NMW 1207 Ägypten (Ägypten), EGY, AF, ?, ?, Alte Sammlung, ?, [1 Trockenpräparat] (I/A).

- [*Trionyx triunguis* F.] NMW 1303 Ägypten (Ägypten), EGY, AF, ?, ?, Alte Sammlung 8461, ?, [1 Trockenpräparat] (I/A).

- [*Trionyx triunguis* F.] NMW 1304 Ägypten (Ägypten), EGY, AF, KOTSCHY, ?, ?, ?, [1 Trockenpräparat] (F/A).

- [*Trionyx triunguis* F.] NMW 1875 West-Afrika (West-Afrika), ?, AF, UMLAUFF, 12. 1. 1903, ?, ?, [1 Skelett, montiert, SIEBENROCK-Sammlung] (F/A)

- [*Trionyx triunguis* F.] NMW 20993 Strand von Karatow, südlich von Adana (Strand v. Karatow, S. v. Adana), TR, AS, PATTERSON, 1965, PATTERSON, 1975, [1 Schädel] (I/A).

- [*Trionyx triunguis* F.] NMW 31503 Anengo-See, W-Afrika (Anengo-

See, W-Afrika), ?, AF, STEINDACH-
NER, 1892, ?, ?, [1 Stopfpräparat] (I/A).

- [Trionyx triunguis F.] NMW

31517 Ägypten (Ägypten), EGY, AF, ?,
?, ?, ?, [1 Stopfpräparat] (F/A).

- [Trionyx triunguis F.] NMW

31600 Ägypten (Ägypten), EGY, AF, ?,
?, ?, ?, [1 Stopfpräparat] (I/A).

- [Trionyx triunguis F.] NMW

32237 Afrika (Afrika), ?, AF, ?, ?, Alte
Sammlung, ?, [1 Carapax mit Skelett]
(I/A).

Kataloge der wissenschaftlichen Sammlung des Naturhistorischen Museums in Wien

Mineralogie und Petrographie:

- KARRER, F. (1892): Führer durch die Baumaterial-Sammlung des k. k. naturhistorischen Hofmuseums in Wien. - 303 S., 40 Taf. - Wien (Verlag R. Lechner). vergriffen
BREZINA, A. (1895): Die Meteoritensammlung des k. k. naturhistorischen Hofmuseums am 1. Mai 1895. - Ann. Naturhist. Mus. Wien, 10: 231-370. ATS 143,-
BERWERTH, F. (1903): Verzeichnis der Meteoriten im k. k. naturhistorischen Hofmuseum, Ende October 1902. - Ann. Naturhist. Mus. Wien, 18: 1-90. ATS 90,-

Paläobotanik:

- PIA, J. (1920): Katalog der Diploporensammlung des Naturhistorischen Museums in Wien. - Ann. Naturhist. Mus. Wien, 33: N 1 - N 16. - Wien. ATS 16,-

Paläozoologie:

- PIA, J. & O. SICKENBERG (1934): Katalog der in den ATSteirerischen Sammlungen befindlichen Säugetierreste des Jungtertiärs ATSteirerlands und der Randgebiete. - Denkschr. Naturhist. Mus. Wien 4, Geol.-Paläont. Reihe 4: 544 S. - Leipzig und Wien (Verlag Deuticke). vergriffen
FLÜGEL, E. (1960): Verzeichnis der in der Geol.-Paläontolog. Abteilung des Naturhistorischen Museums Wien, Austria, aufbewahrten Typen und Abbildungsoriginale aus den Aufsammlungen der Novara-Expedition. - New Zealand J. Geol. & Geophysics, 2/5 (Hochstetter Centenary Issue): 826-840. - Wellington. vergriffen
FLÜGEL, E. (1961): Typen-Katalog. Verzeichnis der in der Geologisch-Paläontologischen Abteilung des Naturhistorischen Museums in Wien aufbewahrten Typen sowie der Abbildungsoriginale. I. Invertebrata: 1. Protozoa. 2. Coelenterata. - Ann. Naturhist. Mus. Wien, 64: 65-104. ATS 40,-
TICHY, G. (1970): Typen-Katalog. Verzeichnis der in der Geologisch-Paläontologischen Abteilung des Naturhistorischen Museums in Wien aufbewahrten Typen sowie der Abbildungsoriginale. Triadische Gastropoden, Lamellibranchiaten und Scaphopoden. - Ann. Naturhist. Mus. Wien, 74: 607-655. vergriffen

Zoologie-Entomologie:

- ST. QUENTIN, D. (1970): Katalog der Odonaten-Typen im Naturhistorischen Museum Wien. - Ann. Naturhist. Mus. Wien, 74: 253-279. ATS 26,-
HOLZINGER, H. & R. (1974): Die Typen in der Heliconiinae-Sammlung des Naturhistorischen Museums in Wien (Lep., Nymphalidae). - Ann. Naturhist. Mus. Wien, 78: 261-273, 1 Taf. vergriffen
LICHTENBERG, R. (1974): Liste der Chironomiden-Typen am Naturhistorischen Museum in Wien. - Chironomus (Mitt. aus der Chironomidenkunde), 1/14-15: 122-125. - Plön. vergriffen

Zoologie - Vertebrata:

- PELZELN, A. v. & L. v. LORENZ (1886): Typen der ornithologischen Sammlung des k. k. naturhistorischen Hofmuseums. - Ann. Naturhist. Mus. Wien, 1: 249-270. ATS 21,-
-- & -- (1887): detto, Teil 2. - Ann. Naturhist. Mus. Wien, 2: 191-216. ATS 25,-
-- & -- (1887): detto, Teil 3. - Ann. Naturhist. Mus. Wien, 2: 339-352. ATS 13,-
-- & -- (1888): detto, Teil 4. - Ann. Naturhist. Mus. Wien, 3: 37-62. ATS 25,-
LORENZ von LIBURNAU, L. (1892): Die Ornis von Oesterreich-Ungarn und den Occupationsländern im k. k. naturhistorischen Hofmuseum zu Wien. - Ann. Naturhist. Mus. Wien, 7: 306-372. ATS 66,-

Neue Serie: Kataloge der wissenschaftlichen Sammlung des Naturhistorischen Museums Wien

- Band 1 - **Entomologie 1:** SCHEDL, K. E. (1978): Die Typen der Sammlung Schedl. Familie Platypodidae (Coleoptera). - 82 S. ATS 150,-
Band 2 - **Vertebrata 1:** HÄUPL, M. & F. TIEDEMANN (1978): Typenkatalog der Herpetologischen Sammlung. Amphibia. - 34 S. ATS 45,-
Band 3 - **Entomologie 2:** SCHEDL, K. E. (1979): Die Typen der Sammlung Schedl. Familie Scolytidae (Coleoptera). - Mit einer Würdigung des Autors von Max FISCHER und Schriftenverzeichnis. - 286 S., 1 Taf. ATS 400,-
Band 4 - **Vertebrata 2:** TIEDEMANN, F. & M. HÄUPL (1980): Typenkatalog der Herpetologischen Sammlung. Reptilia. - 79 S. ATS 120,-
Band 5 - **Entomologie 3:** LICHTENBERG, R. (1979): Anthomyiiden-Typen und als Typen in Frage kommende Exemplare klassischer Sammlungen im Naturhistorischen Museum in Wien (Diptera, Calyptrata, Cyclorrhapha). - 16 S. ATS 30,-
Band 6 - **Paläozoologie 1:** PONOMARENKO, A. G. & O. SCHULTZ (1988): Typen der Geologisch-Paläontologischen Abteilung: Fossile Insekten. - 40 S., 14 Taf. ATS 150,-
Band 7 - **Entomologie 4:** DOLLFUSS, H. (1989): Verzeichnis der Grabwespentypen am Naturhistorischen Museum in Wien (Hymenoptera, Sphecidae). - 26 S. ATS 75,-
Band 8 - **Paläobotanik 1:** KOVAR-EDER, J. [unter Mitarbeit von M. ESCHIG] (1990): Typen der Geologisch-Paläontologischen Abteilung. Paläobotanik. - 344 S. ATS 539,-
Paläobotanik 2: KOVAR-EDER, J. [unter Mitarbeit von G. A. HAGEK und A. MERELT] (1995): Typen der Geologisch-Paläontologischen Abteilung. Paläobotanik. - 200 S. ATS 323,-
Band 9 - **Vertebrata 3:** HÄUPL, M., F. TIEDEMANN & H. GRILLITSCH (1994): Katalog der Typen der Herpetologischen Sammlung nach dem Stand vom 1. Jänner 1994. Teil I: Amphibia. - 42 S. ATS 75,-
Band 10 - **Vertebrata 4:** TIEDEMANN, F., M. HÄUPL & H. GRILLITSCH (1994): Katalog der Typen der Herpetologischen Sammlung nach dem Stand vom 1. Jänner 1994. Teil II: Reptilia. - 102 S. ATS 160,-
Band 11 - **Vertebrata 5:** GRILLITSCH, H., E. SCHLEIFFER & F. TIEDEMANN (1996): Katalog der Trockenpräparate der Herpetologischen Sammlung des Naturhistorischen Museums in Wien. Stand: 31. Dezember 1995 - XIV + 140 S., 11 Taf. ATS 240,-

